

МИНСК

энциклопедический
справочник



МИНСК энциклопедический справочник

МИНСК



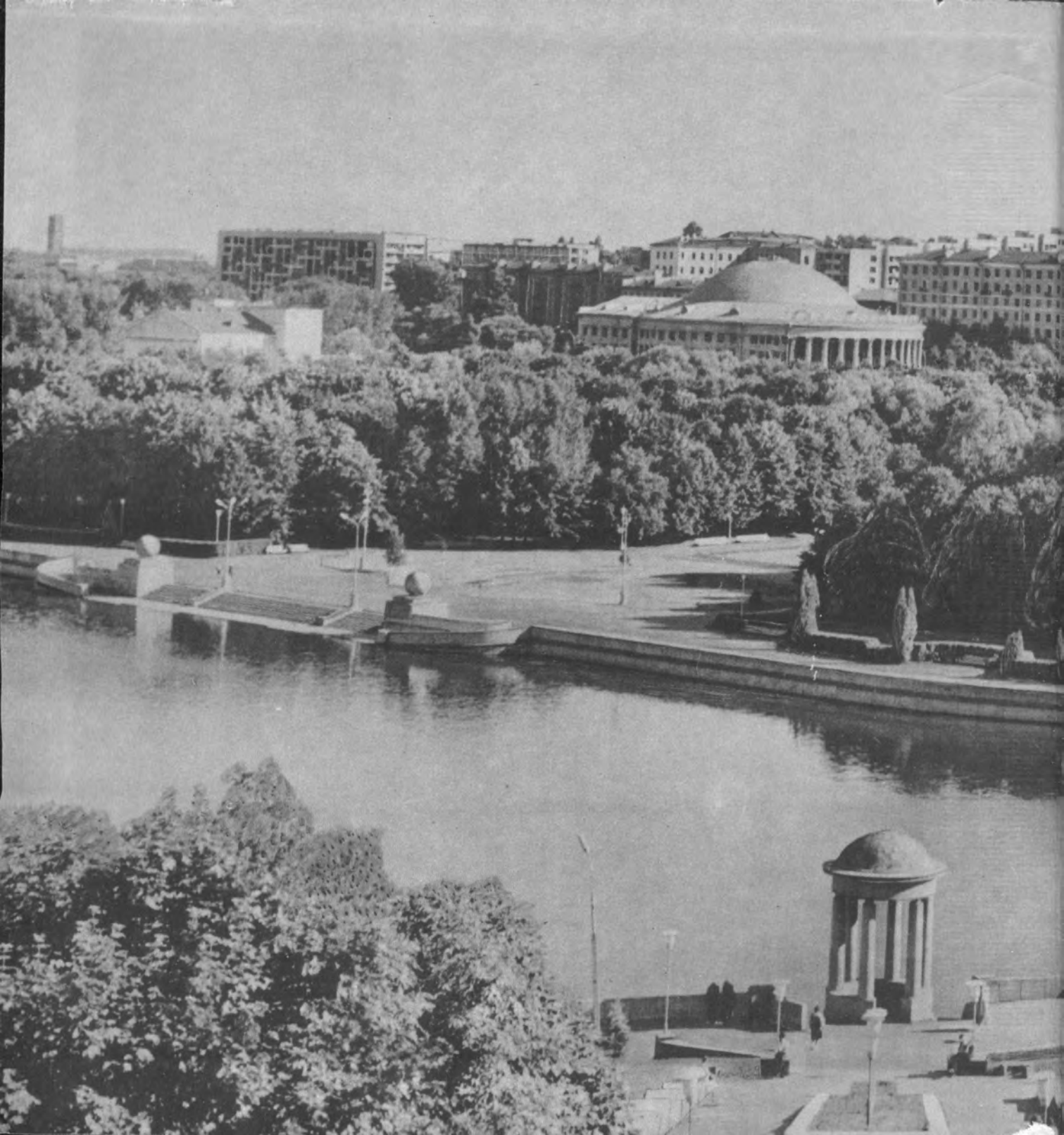







БЕЛОРУССКАЯ СОВЕТСКАЯ ЭНЦИКЛОПЕДИЯ

МИНСК

энциклопедический справочник

Издание второе,
дополненное и переработанное

МИНСК
ИЗДАТЕЛЬСТВО
«БЕЛОРУССКАЯ СОВЕТСКАЯ ЭНЦИКЛОПЕДИЯ»
ИМЕНИ ПЕТРУСЯ БРОВКИ
1983

ББК 66.3(2Б)я 2
М 62

РЕДАКЦИОННАЯ КОЛЛЕГИЯ:

И. П. ШАМЯКИН
(главный редактор),
И. И. АНТОНОВИЧ,
Г. Г. БАРТОШЕВИЧ,
М. И. ДЕЛЕЦ,
М. Д. ЖУКОВСКИЙ,
И. М. ИГНАТЕНКО,
И. Д. КОЗЕКО,
Г. С. ТАРАЗЕВИЧ,
Е. В. МЛАШЕВИЧ
(ответственный секретарь),
Е. И. МОРОЗОВА,
А. Л. ПЕТРАШКЕВИЧ
(заместитель главного редактора),
П. Т. ПЕТРИКОВ,
В. С. ПОВАЛИХИНА,
Д. П. РАДЮК,
С. П. САМУЭЛЬ,
В. С. СЕМЕНЯКОВ,
В. А. СОЛОНОВИЧ,
А. А. ФИЛИМОНОВ,
Н. Я. ФИЛИМОНОВ,
И. П. ХОВРАТОВИЧ
(заместитель главного редактора),
Ю. А. ЯКИМОВИЧ,
Я. А. ЯКУБОВСКИЙ.

М $\frac{5\ 000\ 000\ 000-008}{318(05)-83}$ Без объявл.

© Издательство
«Белорусская Советская Энциклопедия»
имени П. Бровки. 1983

Минск — один из красивейших городов страны. Современная планировка, благоустроенность и чистота, пышная зелень парков и скверов, улиц и бульваров создают неповторимый облик города-героя, города-труженика. Особую славу принесли городу мужество и трудолюбие его жителей. Не раз за многовековую историю приходилось им сражаться с иноземными завоевателями, возрождать из пепла и руин родной город. И каждый раз благодаря таланту и труду народа Минск становился ещё прекраснее.

Значительна роль города в исторических судьбах нашей Родины. Здесь в 1898 состоялся I съезд РСДРП, провозгласивший основание марксистской Российской социал-демократической рабочей партии. В период подготовки и проведения Великой Октябрьской социалистической революции 1917 большевики Минска внесли весомый вклад в осуществление важного задания ЦК РСДРП(б) по защите революционных центров — Петрограда и Москвы от войск контрреволюции, в числе первых установили в городе Советскую власть. Город-революционер, город-труженик, Минск всегда шёл впереди, показывая пример в строительстве новой жизни.

В грозные годы Великой Отечественной войны город был сожжён и разрушен, но не покорён. Десятки тысяч минчан сражались с фашистскими захватчиками на фронтах, в подполье и в партизанских отрядах. Память о героическом прошлом, выдающихся людях города бережно хранит благодарное потомство. Она увековечена в памятниках, в названиях улиц и площадей, в сотнях мемориальных

знаков. Бесценные реликвии хранятся в музеях города. Всё это служит одним из источников патриотизма и трудового энтузиазма.

Минск сегодня — один из крупнейших промышленных, научных и культурных центров СССР. В нём проживает более 1385 тыс. человек. И всё в этом городе — улицы и площади с общественными и административными зданиями, уютные, утопающие в зелени жилые районы, промышленные гиганты — творение разума и рук минчан, результат братской дружбы и взаимопомощи народов нашей страны. Минчане создают известные далеко за пределами БССР тракторы и автомобили, ЭВМ и автоматические линии, радиоприёмники и телевизоры, покоряют вершины науки, вносят весомый вклад в развитие искусства белорусского и всего советского народа. Славен город спортивными достижениями.

Минчане всегда рады гостям, приглашают их посетить достопримечательности города и его окрестностей, музеи, театры, концертные и выставочные залы, магазины, рестораны. В Минске есть всё необходимое для плодотворной работы и хорошего отдыха. Добро пожаловать в город-герой Минск!

* * *

Энциклопедический справочник «Минск» освещает современную жизнь города и его историческое прошлое. 2-е издание справочника значительно дополнено новой информацией о важнейших событиях в общественно-политической, экономической, научной и культурной жизни столицы, которые произошли

после выхода в свет 1-го издания. Книга состоит из обзорного очерка и около 1850 статей, расположенных в алфавитном порядке. Основное внимание сосредоточено на показе современного города. Отдельными статьями представлены все административные и жилые районы, проспекты и площади, наиболее значительные улицы, архитектурные памятники и сооружения, библиотеки, все высшие и средние специальные учебные заведения, научно-исследовательские и проектные институты, театры, Дворцы и Дома культуры, музеи, важнейшие промышленные предприятия и объединения, органы управления и общественные организации. Большое количество статей посвящено городскому хозяйству, торговле и бытовому обслуживанию, транспорту и связи, здравоохранению, физкультуре и спорту. Имеется информация о пригородной зоне — наиболее крупных населённых пунктах, реках и водохранилищах, санаториях и профилакториях, зонах и домах отдыха. Значительно расширена историческая тематика, главным образом за счёт более полного освещения деятельности Минского коммунистического подполья в годы Великой Отечественной войны. Около 350 статей посвящено деятелям, чьи имена увековечены в названиях улиц, площа-

дей, бульваров, предприятий, учреждений, учебных заведений и которым установлены памятники и мемориальные знаки.

В справочнике помещено 515 иллюстраций, в т. ч. 58 цветных (10 вклеек), имеется 20 карт, планов и схем. В конце книги даны хронологическая таблица важнейших событий истории города, списки литературы о Минске и авторов статей.

В подготовке материалов участвовали учёные и ведущие специалисты различных областей знаний, партийные, советские и хозяйственные работники. Значительную помощь оказали Институт истории партии при ЦК КПБ, Минский горком КПБ и исполком Минского городского Совета народных депутатов, ЦСУ БССР.

Издательство «Белорусская Советская Энциклопедия» имени Петруся Бровки выражает искреннюю благодарность всем организациям и учреждениям, авторам, рецензентам и консультантам за активное участие в подготовке книги и просит читателей свои замечания и предложения по совершенствованию справочника направлять по адресу: Минск, ул. Академическая, 15а, издательство «Белорусская Советская Энциклопедия» имени Петруся Бровки.

Минск — столица БССР. Белорусская ССР образована в результате победы Великой Октябрьской социалистической революции, в подготовке и проведении которой активное участие принимали трудящиеся Минска. Впервые за многовековую историю бел. народ с помощью русского и других братских народов нашей страны под руководством Коммунистической партии создал свою нац. государственность. БССР провозглашена 1.1.1919. С этого времени Минск стал столицей — политич., экономич., науч. и культ. центром республики. Здесь проходят съезды КПБ, сессии Верховного Совета Белорусской ССР, работают *Центральный Комитет КПБ, Президиум Верховного Совета Белорусской ССР, Совет Министров Белорусской ССР*, министерства и ведомства, *Белорусский республиканский совет профессиональных союзов, Центральный Комитет ЛКСМБ*, руководящие органы других обществ. орг-ций республики, издаются респ. газеты и журналы.

Минск даёт около 26 % общего объёма производимых в БССР пром. изделий, из них около 37 % с Гос. знаком качества. В 1980 индустрия столицы выпустила продукции в 92 раза больше, чем в 1940. Город является крупным индустриальным центром не только Белоруссии, но и всей страны. Минские автомобили и тракторы, станки и прибо-

ры, ЭВМ пользуются спросом в СССР, экспортируются более чем в 80 стран мира. Минск — крупный транспортный узел. Он является центром науки республики. В нём находятся *Академия наук БССР* и десятки др. науч. учреждений. Значительны достижения бел. учёных в области физики, технич. кибернетики, математики, ядерной энергетики и др. Здесь сосредоточены крупные высшие уч. заведения, готовые высококвалифицированных специалистов не только для нашей страны, но и для дружеств. государств. Минск — центр бел. культуры, вносит достойный вклад в развитие всей многонац. сов. культуры. Широко известны его театры, муз. и хореографич. коллективы. Государственное, хоз. и социально-культ. стро-во в городе возглавляет *горсовет* и его исполнит. комитет. Работой гор. орг-ции КПБ, к-рая мобилизует трудящихся Минска на осуществление задач коммунистич. строительства, руководит *горком КПБ*. Минск является также центром *Минской области*. Здесь работают *Минский областной комитет КПБ* и исполком *Минского областного Совета народных депутатов*.

Минск — город респ. подчинения. Делится на 9 адм. районов: Заводской, Ленинский, Московский, Октябрьский, Партизанский, Первомайский, Советский, Фрунзенский, Центральный (см. статьи о каждом районе).

За трудовые и ратные подвиги Минск награждён 2 орденами Ленина и медалью «Золотая Звезда», ему присвоено почётное звание «Город-герой». Генеральный секретарь ЦК КПСС, Председатель Президиума Верховного Совета СССР тов. Л. И. Брежнев, выступая 25.6.1978 на торжеств. заседании минских горкома КПБ и гор. Совета нар. депутатов совместно с представителями парт., обществ. орг-ций, трудовых коллективов, воинских частей Минского гарнизона и делегациями областей республики, посвящённом вручению городу ордена Ленина и медали «Золотая Звезда», сказал: «...мне хотелось бы выразить уверенность в том, что минчане и впредь будут высоко держать знамя своего города, знамя, овеянное славой босвых и трудовых свершений» («Бессмертен твой подвиг, Минск!», Мн., 1978, с. 130).

Природа. Общее положение. Минск расположен на юго-вост. склоне *Минской возвышенности*. Пригородная зона Минска (территория в радиусе до 50 км от города) почти полностью включает Минскую возвышенность и частично участки прилегающих равнин — Центральнобerezинской на юго-востоке и Столбцовой на юго-западе.

Геология. В тектоническом отношении территория города и окрестностей относится к Бел. антеклизе. Кристаллич. фунда-

мент залегает на глубине от 360 м (в Минске) до 750 м (к юго-востоку от города) ниже уровня моря. Осадочный чехол сложен верхнепротерозойскими, палеозойскими и мезозойскими песками, песчаниками, алевролитами и алевролитами, глинами и сланцами, мелом, мергелями и др. отложениями. Мощность осадочного чехла антропогенных отложений от 100 м на северо-западе до 160 м на юго-востоке; представлены они разного рода моренными и водно-ледниковыми песками, глинами, суглинками. Геологическая история. Формирование суши на территории соврем. Минска и окрестностей началось в конце протерозоя — начале палеозоя. На протяжении почти всего палеозоя и большей части мезозоя осн. часть территории Бел. антеклизы была возвышенной областью, подвергавшейся эрозии. Только в меловой период и частично в палеогене почти вся территория антеклизы опускалась и была залита морем. В антропогенный период территория Белоруссии 5 раз подвергалась оледенениям. Территория Минска и окрестностей была занята ледником (толщина льда

превышала 1 км) во время первых 4 оледенений. Полезные ископаемые. Большие запасы подземных вод позволяют развивать питьевое водоснабжение города. Зона пресных вод с минерализацией до 1 г/л достигает глубины 300 м, до 420 м размещается зона солоноватых вод с минерализацией 1—10 г/л, а ещё глубже — зона солёной воды с минерализацией до 28 г/л. Воды верхней зоны используются как питьевые, средней — для лечебных целей как минеральная вода (см. *Ждановичский минеральный источник, «Минская»*), нижней зоны — для лечебных ванн. В окрестностях Минска известны месторождения кирпичных и аглопоритовых глин, строит. и силикатных песков, гравия. Крупнейшее месторождение песчано-гравийного материала — Кирши около Заславля, строит. песков — Гайдуковка. Рельеф в Минске разнообразен. Колесания в черте города составляют почти 100 м. На западе в окрестностях Раковского шоссе (между улицами Тимирязева и Харьковской) — наиболее возвышенная часть города с абсолютной высотой 280,4 м. Самая низкая отметка (184,1 м) находится на юго-востоке города в

пойме Свислочи в районе Чижовки. Важным элементом рельефа города является пологовогнутая долина р. Свислочь с 2 надпойменными террасами, расположенными на высоте 10—20 м над межennым уровнем реки. В сторону долины Свислочи местность понижается до 220—200 м. Юго-вост. окраина города постепенно выдвигается в сторону Центральнорезинской равнины, характеризующейся сглаженными формами рельефа, значит. заболоченностью, слабой расчленённостью и небольшими уклонами. Климат в Минске умеренно континентальный со значит. влиянием атлант. морского воздуха (с частыми циклонами). Метсорологич. наблюдения ведутся с 1846, метеостанция в Тростенце (под Минском) открыта в 1870. Зима достаточно мягкая, с неустойчивой, в основном пасмурной погодой, частыми оттепелями, продолжительными незначительными осадками. Бывают и холодные периоды, чаще всего в январе и феврале. Лето тёплое, но не жаркое, с частыми кратковрем. дождями и грозами. Много солнца и света весной, весенние заморозки иногда затягиваются до июня. Осенью часто идут затяжные морозящие дожди. Самый короткий день в Минске составляет 7 часов 21 минуту (22 декабря), самый длинный — 17 часов 11 минут (22 июня). Среднегодовая суммарная радиация в Минске — 89,1 ккал/см². Это на 38 % меньше годовой суммы, к-рая наблюдалась бы при полном отсутствии облачности. Май, июнь и июль дают около 48 % годовой суммарной радиации, ноябрь, декабрь и январь — лишь 5 %.

Среднегодовая температура 5,4 °С. Значительны колебания температуры по сезонам: от -7,3 °С в 3-й декаде января до 18 °С во 2-й — 3-й декадах июля.

Минская возвышенность в окрестностях Минска.





Сосновый лес возле микрорайона
Зелёный Луг-5.

Самый холодный месяц — январь. Повышение температуры начинается в конце января — начале февраля. 28 марта средняя суточная температура переходит через 0°C . В апреле в течение 16 дней средняя суточная температура не поднимается выше 5°C , но в отдельные дни может прсвывать 15°C . В мае температура интенсивно повышается, в августе — медленно понижается, но всё ещё преобладают дни с температурой выше 15°C . Средняя температура в сентябре довольно высокая. В дальнейшем до декабря температура понижается на $5\text{--}6^{\circ}\text{C}$ в месяц. Кроме средних температур существенное значение имеют минимальные и максимальные. В январе и феврале ежегодно можно ожидать 1—2 дня с минимальной температурой ниже -25°C . Низкие температуры обычно связаны с вторжениями арктич. воздуха. Самая низкая за годы наблюдений температура воздуха в Минске (-39°C в обсерватории, -40°C на станции Минск-Болотная) отмечена 17.1.1940. Средний из ежегодных минимумов составляет -27°C . Ежегодно летом можно ожидать 1—2 дня с максимальной температурой выше 30°C . Самая высокая температура (35°C) отмечена 29.7.1936. Среднегодовое атмосферное давление в Минске в районе обсерватории равно 987,6 мб. На протяжении года

среднее месячное давление изменяется незначительно. Однако в периоды активной циклонической деятельности давление за сутки может изменяться на 20 мб и более. В Минске преобладают ветры зап. направлений, от 2 до 5 м/с, средняя скорость 4,3 м/с.

Для города характерна высокая относит. влажность воздуха, особенно в холодное время года — около 80—90 %. С повышением температуры от зимы к весне и лету относит. влажность уменьшается до 67 % в мае. В среднем в году 135 влажных дней (с влажностью воздуха в 14 часов выше 80 %) и 8 сухих дней (относит. влажность воздуха хотя бы в один из сроков наблюдения равна или ниже 30 %). Большую часть года над городом преобладает пасмурное небо, с октября по март кол-во пасмурных дней превышает 60 %, достигая 86—80 % в ноябре — январе. В течение тёплого полугодия преобладают дни с переменной облачностью. В среднем за год в Минске насчитывается 28 ясных, 167 пасмурных и 170 дней с переменной облачностью. По кол-ву выпадающих осадков Минск, как и вся Белоруссия, относится к зоне достаточного увлажнения. Основное их кол-во связано с циклонич. деятельностью. Из общего кол-ва осадков в году приходится 12 % на твёрдые, 13 % на смешанные

и 75 % на жидкие. В среднем за год выпадает 646 мм осадков, из к-рых примерно $\frac{1}{3}$ приходится на холодный, $\frac{2}{3}$ — на тёплый период. Продолжительность осадков за год составляет в среднем 1269 часов. Роса в Минске наблюдается с апреля по октябрь, в среднем 90 днй. Иней бывает с сентября по май, в среднем 63 дня. Первый снег обычно выпадает во 2-й декаде октября, устойчивый снежный покров устанавливается в середине декабря. В тёплые зимы (примерно раз в 25 лет) устойчивый снежный покров может вообще не образовываться. Дней со снежным покровом в среднем около 115. К характерным для климата Минска атмосферным явлениям относятся туманы и дымки. При дымках видимость в городе в пределах от 1 до 10 км, при туманах — менее 1 км. В среднем за год отмечается 67 дней с туманом, 75 % из них в холодную половину года. Дымки в основном с октября по март, ежемесячно 18—22 дня. В среднем за год насчитывается 43 дня с гололёдно-изморозными отложениями на проводах, опорах линий электропередачи и др. сооружениях. Отмечается 16 дней с метелями, 27 с грозой. Как правило, грозы длятся не более часа. Град бывает в среднем



В парке им.
Максима Горького.

2 дня в году. Отмечен максимальный вес градин до 20—25 г.

Как и каждый большой город, Минск, развиваясь, изменяет природный ландшафт, оказывает влияние на климат территории. Многочисленные предприятия, здания, бетонное и асфальтовое покрытие улиц и площадей, транспорт обуславливают формирование местного климата. В Минске средние месячные температуры воздуха большую часть года на 0,2—0,6° выше, чем в пригородной зоне; устойчивый снежный покров образуется на 3—4 дня позже и сходит на несколько дней раньше, чем в пригороде; меньше абсолютная влажность, повышенное кол-во сухих дней, пасмурной погоды и осадков, намного реже наблюдаются сильные ветры и метели.

Поверхностные воды. Характер гидрографич. сети пригородной зоны Минска обусловлен географич. размещением вблизи Черноморско-Балтийского водораздела. Реки небольшие. Начинаясь на юж. склонах Минской возвышенности, принадлежат бассейну Днепра. Через Минск протекает Свислочь (приток Березины), к-рая в городе и окрестностях принимает притоки: *Вяча, Немига, Ратомка, Слепя, Гросянка, Цна*. К юго-западу от города протекает Птичь — приток Припяти. На реках в пределах Минска и в пригородной зоне построены *водохранилища*: Волчковское, Вяча, Дрозды, Заславское, Комсомольское озеро, Криница, Петровичское, Цяньское, Чижовское и др. В целях более полного обеспечения Минска водой, обводнения и благоустройства Свислочи и водохранилища на ней создана *Вилейско-Минская водная система*. Строится

(1982) *Слепянская водная система*.

Почвы и растительность. Осн. особенности почв и растительности Минска и пригородной зоны обусловлены размещением их на юго-западе дерново-подзолистого почвенного пояса с умеренно континентальным климатом, сравнительно продолжит. (186 суток) вегетац. периодом. В районе Минска преобладают почвы: дерново-палево-подзолистые легко- и среднесуглинистые на покровных лёссовидных суглинках или мощных лёссах; дерново-подзолистые с белёсым подзолистым горизонтом, легко-суглинистые на водно-ледниковых отложениях; дерново-подзолистые поверхностно-слабоглееватые супесчаные и песчаные на водно-ледниковых отложениях. В пойме Свислочи встречаются значит. участки почв низинных болот и аллювиальных, все они мелиорированы. Почвенный покров в городе претерпел существенные изменения.

Работы по озеленению города позволили увеличить площадь внутригор. зелёных насаждений общего пользования (с 3 м² в 1945 до 8,1 м² на одного жителя в 1981). В соответствии с ген. схемой развития города на ближайшие годы в Минске формируется единая система *парков* и лесопарков, связанных между собой *бульварами, скверами, аллеями* (см. *Водно-зелёный диаметр*). Только в 1976—79 создано около 7 тыс. га новых и реконструировано 3,2 тыс. га существующих зелёных насаждений. Для сложившихся зелёных насаждений города характерны парковые массивы, куртины, аллеи, живые изгороди, газоны, цветники в сочетании с водным благоустройством и архитектурой малых форм. В черте города и ближайших пригородах сохра-



Зимние забавы детей.

нились участки лесов, трансформированные в парки и лесопарки. На северо-западе город поглотил естеств. лесные массивы, частью к-рых являются парки им. Челюскинцев и им. 50-летия Октября, а в окрестностях города — лесонасаждения зон отдыха Вяча, Раубичи, Вяселька, Веснянка. Их площади увеличены за счёт посадок леса (из 876 га Минского лесопарка, например, естеств. насаждений немногим больше половины). Преобладают сосняки, в к-рых доминируют суббореальные (мшистые и зеленомошно-кисличные) растительные ассоциации с елью, берёзой и осинкой. В долинах между холмами распространены ельники, в т. ч. сложные широколиственно-еловые леса с дубом, подлеском из лещины, рябины, крушины. На заболоченных участках встречаются заросли ивы, по берегам рек — чёрной и серой ольхи. В зоне Заславского водохранилища расположены лесопарки со значит. участками основных насаждений (в Ждановичском из 1838 га леса — 788 га, в Заславском из 1231 — 242 га). К юго-западу от Минска рядом с Волчковским водохранилищем расположен своеобразный лесной массив с существенным участием в составе лесообразующих пород интродуцированных видов древесных растений дальневосточного и американского происхождения

(см. *Прилукский лесной заказник*). Южнее города преобладают небольшие (до 500 га) лесные массивы, преимущественно ельники-кисличники, небольшими участками сохранились дубравы. См. также *Охраняемые растения*. Ж и в о т н ы й м и р. В Минске встречаются около 25 видов млекопитающих, 102 гнездящихся вида птиц, около 10 видов земноводных, а также пресмыкающиеся, насекомые, ракообразные. Разнообразие фауны обусловлено большой территорией города и способностью животных приспосабливаться к условиям гор. среды (для нек-рых видов эти условия более благоприятны, чем естественные).

Из млекопитающих наиболее многочисленны грызуны: мыши (полевая, домовая), полёвки (серая, рыжая, водяная), чёрная крыса. На водоёмах встречаются ондатра и бобр. В парках, скверах и нек-рых дворах обычна белка. Отмечены летучие мыши (рыжая вечерница, поздний кожан, ушан), в парках обитают несколько видов землероек, кроты, ежи. Заяц-русак зимует и выводит потомство на окраинных пустырях, в Центр. ботанич. саду АН БССР. Из хищников встречаются горностай, чёрный хорёк, изредка американская норка, выдра, каменная куница. Отмечены заходы лосей. Видовой состав птиц наиболее разнообразен в крупных зелёных массивах. В Центр. ботанич. саду АН БССР отмечены 44 гнездящихся вида птиц. Многочисленны в городе воробьи (домовой и полевой) и сизый голубь (их плотность достигает 20 пар на 1 га территории). Высока численность чёрных стрижей, скворцов, больших синиц, гапок. В парках обычны зяблик, дрозд-рябинник, пересмешка, зеленушка, мухоловка-пеструшка, садовая славка, голубая лазоревка, большой пёстрый дятел, встреча-

ются малый пёстрый дятел, иволга, певчий дрозд, зарянка (малиновка), пеночка-весничка, черноголовая славка, соловей. Гнездятся белый аист, кукушка, козодой, чёрный дятел, снегирь, малая мухоловка, полевой конёк, тростниковая камышовка. На водоёмах и небольших болотцах на окраинах города обитают кряква, чирок-трескунок, лысуха, камышница, на лугах и полях — чибис, коростель, полевой и хохлатый жаворонок, луговой чекан и жёлтая трясогузка. Из хищных птиц встречаются ястреб-перепелятник, пустельга, ушастая сова, домовый сыч. Растёт численность кольчатой горлицы (впервые появилась в 1962, стала обычной в Лошицком парке, студенческом городке БПИ, парке Победы), серой вороны, сороки. Границы колонии сохранились на окраинах города, в период зимовки численность грачей возрастает. Более благоприятные, чем естественные, гор. условия зимы (повышенная температура, хорошая кормовая база) привлекают в Минск из сев. районов свиристелей, рябинников, чечёток, чижей и др. Пресмыкающиеся представлены прыткой ящерицей (обитает на пустырях, окраинных лесных участках). Из земноводных встречаются лягушки (травяная, остромордая, прудовая и озёрная), жабы (серая и зелёная), краснобрюхая жерлянка, чесночница, обыкновенный тритон. Благодаря улучшению очистки сточных вод и сооружению Вилейско-Минской водной системы увеличивается количество и видовой состав рыб. Обычны трёхиглая колюшка, плотва, ёрш, окунь, лещ, серебряный карась, щука, встречаются голавль, золотой карась, карп. Кроме различ. мелких ракообразных в р. Свислочь обитает узкопалый речной рак. Среди многочисл. насекомых распространены двукрылые (особенно мухи), жу-

ки (жужелицы, хрущи, листоеды, долгоносики), перепончатокрылые (пчёлы, осы, шмели, муравьи), стрекозы, клопы и др. Из бабочек обычны крапивница, дневной павлиний глаз, белянки, перламутровки, голубянки и др. Многие виды животных полезны и требуют помощи со стороны человека, нек-рые виды охраняются (см. *Охраняемые животные*).

Население. Минск — один из крупнейших городов СССР. На 1.1.1982 в нём проживало 1385,6 тыс. жителей. По кол-ву населения занимает 9-е место среди городов страны (в 1939 был на 34-м месте, в 1959 — на 24-м). Минск — наиболее быстрорастущий среди крупных городов

Численность населения Минска

Дата оценки или переписи		Численность населения /тыс. чел./
конец	1800	6,7
	1811	11,2
	1812	около 3,5
	1825	15,6
	1840	22,5
9 февраля	1860	около 27
	1897	90,9
	1913	106,7
	1920	104
	1926	131,6
17 января	1939	237,5
	1941	270,4
	1944	около 45—50
начало июля	1945	120
	1947	240
	1950	273,6
15 января	1955	401,7
	1959	509,5
	1965	721,5
15 января	1970	916,9
	1975	1121,7
17 января	1979	1276
	1980	1308,6
	1981	1347,1
	1982	1385,6

Примечание. В тех случаях, когда дата не указана, численность населения дана на 1 января. С 1963 население Минска приводится вместе с г. п. Восточный.

СССР. Его рост начался после Октябрьской революции и особенно ускорился в 1950-х годах. В начале 19 в. имел около 10 тыс. жителей (см. табл.). Рост сдерживался слабым развитием х-ва и транспортной сети, господством крепостнич. отношений в деревне, войнами, эпидемиями. Ускорился рост населения со 2-й половины 19 в. в связи с развитием капитализма, резко замедлился в годы 1-й мировой и Гражданской войн. Населения в 1920 было меньше, чем в 1913. В последующие годы население города быстро росло. Огромный урон населению Минска нанесли нем.-фаш. захватчики. В городе и его окрестностях они уничтожили свыше 400 тыс. чел., около 77 тыс. чел. угнали на каторгу в Германию. Из 270,4 тыс. чел., проживавших в Минске в 1941, к моменту освобождения города осталось 45—50 тыс. чел. К 1950 чис-

ленность населения достигла довоен. уровня. Благоприятными факторами для роста населения являются значит. число пром. предприятий, прочные экономич. связи с др. районами республики и страны, развитая инфраструктура и значит. кол-во квалифицированной рабочей силы. По абсолютному приросту населения в 1959—79 Минск уступал только Москве, Ленинграду, Кисеву и Ташкенту.

Хотя в последнее время малые и средние города БССР развиваются ускоренными темпами, Минск и в дальнейшем будет оставаться самым крупным городом республики, её главным пром. и культ. центром.

История. В результате археологич. раскопок в Минске на правом берегу р. Свислочь (район пл. 8 Марта) на замчище обнаружены следы древнего укрепленного центра (детинца) пл. около 3 га. В плане он имел овальную форму, был обнесён высоким валом с деревянными стенами, омы-



Раскопки древнего Минска. 1959.

вался водами Немиги и Свислочи (см. *Минский замок*). Рядом с крепостью находился посад. На замчище раскопаны древние улицы, вымощенные деревом, дренажные сооружения, остатки жилых и хоз. построек, среди к-рых 80 % составляли деревянные одноэтажные срубы, в самых древних слоях — каменный фундамент собора. Найдены орудия труда, домашняя утварь, заготовки, сырьё, многочисл. готовые изделия: бочки, корыта, льнотрепалки, ступы, изделия из кожи, кости и др. Художеств. ценность представляют золотой браслет в виде 2 стилизованных змеинных головок и изделия из камня и кости. Раскопаны мастерская ювелира, сгоревшие амбары с запасами ржи, пшеницы, ячменя, проса. В городе развивались домашние промыслы. Велась торговля с городами Руси и соседними странами.

Минская крепость. Реконструкция.



На Ленинском проспекте.



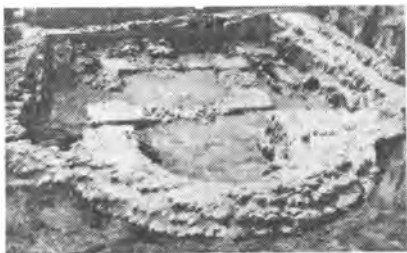

Фундамент Минского храма. 12 в.

По мнению некоторых историков, древний Минск возник в 16 км к западу от территории замчища, на берегу ныне почти высохшей р. Менка (сохранились земляные валы; см. *Городище*) и в 3-й четверти 11 в. перенесён на нынешнее место. Окончательно этот вопрос не выяснен.

Минск (летописный М е н е с к, М е н ь с к) впервые упоминается в «Повести времённых лет» под 1067, когда объединённые силы князей Ярославичей — киевского Изяслава, переяславского Всеволода и черниговского Святослава — овладели Минском, а затем в *Немигской битве 1067* разгромили войска полоцкого князя Всеслава Брячиславича. После раздробления Полоцкого княжества Минск с начала 12 в. стал центром удельного *Минского княжества*. Первый минский князь Глеб Всеславич (умер в 1119), сын полоцкого князя Всеслава Брячиславича, стремился укрепить княжество и подчинить ряд городов соседних княжеств. Это вызвало недовольство киевского князя Владимира Мономаха, к-рый в 1116 почти 2 месяца осаждал город, а в 1119 захватил его и присоединил к своим владениям. К середине 12 в. Минск снова стал центром удельного княжества и одним из крупнейших городов Полоцкой земли. Минские князья претендовали на руководящую роль на зап. землях Руси. Между минским и полоцким князьями велась борьба за

главенствующее положение на Полоцкой земле. В 1151 полочане призвали минского князя Ростислава Глебовича на княжение в Полоцк. В Минске княжил его брат Володарь. В 1159 Минск осаждали войска полоцкого князя Рогволода Борисовича, через год они вместе с войсками киевского князя вновь 6 недель осаждали город, но захватить его не смогли. Неудачно закончилась и попытка Рогволода овладеть Минском в 1161.

В конце 13 в. Минское княжество попало под влияние литовских князей, в 1-й четверти 14 в. вошло в состав Вел. княжества Литовского, к-рое в 1569 объединилось с Польшей в федеративное государство Речь Посполитую. В 15—16 вв. Минск — значит. тор-

гово-ремесленный центр Вел. княжества Литовского. Среди населения господствующее положение занимали феодалы, зажиточные купцы и ремесленники. В 1499 Минск получил самоуправление по *магдебургскому праву*. Городом управляли *магистрат* во главе с войтом, назначаемым великим князем из числа крупных феодалов. В результате административно-территориальной реформы 1564—66 город стал центром *Минского воеводства*. С конца 16 в. здесь заседал высший судебный орган Вел. княжества Литовского — Главный литовский трибунал. В середине 16 в. возникли цехи — корпораций ремесленников (см. *Цехи ремесленные*), объеди-



нявшие в 16—18 вв. мастеров 41 ремесленной специальности. Минские купцы вывозили в Россию, на Украину, в Польшу и Прибалтику лесоматериалы, смолу, воск, изделия из железа, стекла и кожи, меха, привозили соль, вино, пряности, ткани, металлы и изделия из них. В городе регулярно проводились ярмарки и торги. В 1592 основано православное братство, позднее братская школа, к середине 17 в. было 7 братств.

Развитие Минска сдерживали частые войны и стихийные бедствия. В 1505 в результате нападения крымского хана Махмет-Гирея город пострадал от пожара и эпидемии. После русско-польской войны 1654—67 в Минске оставалось около 2 тыс. жителей и немногим более 300 домов. Во время Северной войны 1700—21 в июне 1708 шведские войска захватили город и обложили жителей тяжёлой контрибуцией, большие бедствия причинила эпидемия 1710—11.

В результате 2-го раздела Речи Посполитой (1793) центр. часть Белоруссии воссоединена с Рос-

сией. Минск стал адм. центром *Минской губернии*. Воссоединение Белоруссии с Россией имело для бел. народа прогрессивное значение, содействовало его экономич. и культ. развитию. Создались благоприятные условия и для развития Минска. В 1796 в городе было 5,8 тыс. жителей и около 1000 домов, в 1811—11,2 тыс. жителей. Управление городом организовано в соответствии с «Жалованной грамотой городам» Российской империи 1785; избиралась городская дума сроком на 3 года, действовал магистрат. Рост города прерван нашествием наполеоновских войск, к-рые с 8.7 по 16.11. 1812 оккупировали Минск. За время оккупации население сократилось и составляло около 3,5 тыс. жителей.

К середине 19 в. Минск значительно вырос. Создавались предприятия капиталистич. типа — кирпичные, суконные, табачные и др. В 1840—50-х годах кол-во ремесленников по сравнению с началом века увеличилось с 1340 до 2400. Большие земельные владения в городе принадлежали церкви; крупным землевладельцем был архиерей, получавший значит. прибыль от сдачи земли

в аренду горожанам. Более половины гор. улиц (22) были вымощены камнем, 4-ю часть строений составляли каменные дома, в том числе 2- и 3-этажные. Имелись дворянское 5-классное училище, 2-классная приходская школа, духовное училище, католич. и православная духовные семинарии, губ. гимназия (с 1803). В 1836 открыта публичная библиотека, с 1838 издавалась газ. «*Минские губернские ведомости*», работали частные типография и литография.

На обществ. жизнь Минска в 1-й половине 19 в. оказывали влияние идеи рус. освободит. движения. В 1821—22 в городе жили будущие декабристы, в т. ч. руководитель тайного «Северного общества» Н. М. Муравьев, написавший здесь 1-й вариант конституции — программного документа общества (см. *Минский вариант конституции Н. М. Муравьева*). Во время восстания 1830—31 в Польше, Белоруссии и Литве Минская губ. была объявлена на воен. положении. В период подъёма крестьянского и обществ.-политич. движения в Белоруссии в Минске в 1846—49 действовало отделение тайной орг-ции «Союз свободных братьев», к-рое проводило работу среди учащихся гимназии, дворянского училища, в воен. гарнизоне, пропагандировало среди населения идеи свободы, распространяло прокламации с призывом к восстанию. В 1848 за связь с тайной орг-цией более 60 учащихся минской гимназии наказаны. Демократич. слои населения города (ремесленники, мелкие служащие, учащиеся) поддержали восстание 1863—64 в Польше, Белоруссии и Литве. Подготовку и руководство восстанием в городе осуществляла *Минская повстанческая организация*, были сформированы *Минские повстанческие отряды*, действовавшие на территории Минской губ. с мая до осени 1863.

Вид на Губернаторскую улицу с Соборной площади. Конец 19 в.





Рабочий район Ляховка. Начало 20 в.

Во 2-й половине 19 в. Минск стал капиталистич. городом. С 1860—61 до 1897 его площадь выросла в 10 раз, население — с 27 тыс. до 90,9 тыс. жителей. В 1899 в городе было 200 улиц и переулков, из 6616 домов (1904) 5589 деревянных. Если в 1861 было 32 кустарных предприятия со 137 рабочими, то к 1900 насчитывалось 58 фабрично-заводских предприятий, 2,8 тыс. рабочих, 6 тыс. ремесленников. Однако мелкое и ремесленное произ-во в 2 раза превосходило фабрично-заводское по стоимости валовой продукции и кол-ву занятых рабочих. В 1871 через Минск проложена *Московско-Брестская железная дорога*, в 1873 *Либаво-Роменская железная дорога*, соединившие его с центром России, Польшей, Прибалтикой и Украиной. Тогда же построены 2 ж.-д. депо, вокзалы и ремонтные мастерские. Сданы в эксплуатацию в 1874 водопровод (см. *Водоснабжение*), в 1890 телефон, в 1892 конка, в 1894 дала ток первая электростанция. Важную роль в развитии экономики города играли *Минский коммерческий банк* (основан в 1873), отделения Государственного, Азовско-Донского, Петербургско-Азовского (с 1890-х годов) и др. банков. В 1880 в Минске открыто реальное училище, в 1897 в 32 начальных и средних уч. заведениях обучалось 4,1 тыс. чел.; 50,9 % населения оставалось не-

грамотным. В 1900 на 1330 жителей приходился 1 врач. В 1890 открыт гор. театр, в 1900 библиотека им. А. С. Пушкина. В 1863 и в 1867—1919 действовало *Общество минских врачей*. В 1886—1902 издавалась первая легальная обществ.-политич. и лит. газ. «*Минский листок*», в 1902—05 — «*Северо-Западный край*».

В середине 1870-х годов в Минске возникли народнические кружки (см. *Народников организации*). В конце 1870—80-х годах в городе действовали «*Чёрного передела*» кружки и «*Народной воли*» кружки, «*Чёрного передела*» типография. На встречу с чернопеределцами в 1879—80 в Минск приехал Г. В. Плеханов. Во 2-й половине 1880-х годов сложилась сеть рабочих кружков марксистского направления (см. *Минские рабочие кружки*). В апреле 1876 произошло первое выступление рабочих Минска против капиталистич. эксплуатации (см. *Забастовки рабочих железнодорожных мастерских 1876*). Добиваясь 12-часового рабочего

дня, в 1887 бастовали рабочие кузнечно-слесарных мастерских. В 1894 оформилась подп. орг-ция ремесленных рабочих — *Минская рабочая организация 1894—97*.

С 1894 нелегально действовала марксистская *Минская социал-демократическая организация*. Под влиянием революц. пропаганды произошли забастовки рабочих железнодорожных мастерских 1895. В 1895 в городе впервые нелегальным собранием рабочих отмечен день 1 Мая, в 1894—1900 произошло 65 стачек. 1—3 (13—15).3.1898 в Минске состоялся *Первый съезд РСДРП*. Для организации революц. борьбы сюда неоднократно приезжал Ф. Э. Дзержинский. В начале 1900 в городе состоялся съезд Рабочего союза Литвы и Социал-демократии Королевства Польского, на к-ром образована СДКПиЛ.

В начале 20 в. экономика города вступила в полосу кризиса и депрессии. Одновременно с централизацией капитала и созда-

Вид на город и реку Свислочь со стороны Троицкой горы. 1903.



нием монополистич. объединений (см. *Акционерные общества*) закрылось много мелких предприятий, началась безработица. Это способствовало росту революц. движения. В 1901 образовалась *Минская искровая группа*, к-рая в 1903 составила ядро будущей *Минской организации РСДРП(б)* — крупнейшей парт. орг-ции в Белоруссии, оказавшей значит. содействие в создании и укреплении орг-ций РСДРП во многих бел. городах и местечках. В 1901 в городе состоялось 3 демонстрации, 7 стачек. 2 тыс. чел. участвовало в забастовке солидарности рабочих Минска с рабочими Белостока 1904.

Под руководством большевиков трудящиеся Минска активно участвовали в Революции 1905—07. Состоялись *Январская политическая стачка 1905* и демонстрации в знак протеста против расстрела царскими войсками петербургских рабочих. В феврале — марте 1905 прошла полоса экономич. забастовок. Общегор. политич. забастовка 6 тыс. рабочих в июне 1905 сопровождалась демонстрациями и столкновениями с полицией. В августе 1905 в Ратомке (недалеко от Минска) состоялся *Первый съезд Северо-Западного комитета РСДРП*. В городе созданы профсоюзы железнодорожников, работников почт и телеграфа, рабочих кредитных и торгово-пром. учреждений и др. В октябре 1905 революц. движение в стране вылилось во Всероссийскую политич. стачку; в Минске она имела всеобщий характер (см. *Октябрьская политическая стачка 1905*). 31.10.1905 участники многолюдного митинга на Привокзальной пл. по приказу губернатора П. Г. Курлова были расстреляны полицией и войсками (см. *Кур-*



Здание окружного суда
на Соборной площади.
Начало 20 в.

ловский расстрел). Во время Декабрьского вооруж. восстания в Москве большевики Минска призвали трудящихся к *Декабрьской политической забастовке 1905*. Но предложение большевиков перейти к вооруж. восстанию не поддержало бундовско-эсеровское большинство *коалиционного совета 1905*, руководившего забастовкой. Стачки и демонстрации проходили в Минске и в 1906—07. Среди солдат Минского и др. гарнизонов пропаганду вели *Минская военно-революционная организация РСДРП* и Военно-революц. орг-ция при Обл. союзе РСДРП Литвы и Белоруссии. И после поражения Революции 1905—07 в Минске под руководством большевиков продолжалась забастовочная борьба. Во время революц. подъема 1910—14 рабочее движение стало более организованным. В течение 1912—14 в забастовках участвовало свыше тысячи рабочих.

В 1913/14 уч. г. в 62 уч. заведениях Минска (в т. ч. в гимназиях) обучалось 5 тыс. чел. В 1914 открыт *Минский учительский институт*. В 1914—15 издавалось 24 газеты и журналы, в т. ч. первые в городе издания на бел. языке — журналы *«Саха»* и *«Лучынка»*.

С началом 1-й мировой войны в городе стали закрываться предприятия. На 12 крупных предприятиях к июлю 1915 объём произ-ва сократился на 45 %, кол-во рабочих — на 60 %. *Военно-промышленный комитет* эвакуировал в глубь страны 16 предприятий, нек-рые учреждения, около 1000 квалифицированных рабочих. К концу октября 1915 Минск стал прифронтовым городом. Здесь размещались многочисленные воен. учреждения, в т. ч. штаб Зап. фронта, госпитали. Чтобы увеличить выпуск продукции для нужд фронта по мобилизации в Минск прибыли рабочие из Петрограда, Москвы и др. пром. центров, многие из них имели опыт революц. борьбы. Общая численность рабочих к марту 1917 составила 30 тыс. В июле — августе 1914 Минская орг-ция РСДРП разгромлена полицией. Парт. работу в городе вела созданная летом 1915 *латышская*

Вид на гостиницу «Европа»
и Соборную площадь. 1910.



социал-демократическая организация. С конца 1915 действовала большевистская организация в Земсоюзе, с начала 1916 — большевистская организация в 32-м эвакопункте.

О победе Февральской революции и свержении самодержавия стало известно в Минске 1(14).3.1917. Рабочие разоружили полицию и жандармерию, освободили политзаключённых, взяли под контроль гос. учреждения, свергли царскую администрацию. Повсеместно проходили митинги и демонстрации. 4(17).3.1917 образован *Минский Совет рабочих и солдатских депутатов*, создана гор. милиция во главе с М. В. Фрунзе. В июне 1917 большевики создали *Минский комитет РСДРП(б)* во главе с А. Ф. Мясниковым. Организовывались *фабрично-заводские комитеты*, возрождались профсоюзы. Одновременно были сформированы и местные органы бурж. Временного правительства. В знак протеста против подготавливаемого Врем. правительством наступления на фронте 18.6(1.7).1917 в городе состоялась массовая антивоен. демонстрация рабочих и солдат под большевистскими лозунгами.

Большую роль в революц. воспитании масс, в пропаганде ленинских идей социалистич. революции сыграла газ. «Звезда» — орган *Минского комитета РСДРП(б)* (см. «Звезда»). Для борьбы с контрреволюц. мятежом — *корниловщиной* — 28.8(10.9).1917 в Минске создан Врем. революц. комитет Зап. фронта. *Первая Северо-Западная областная конференция РСДРП(б)* избрала обл. комитет, возглавивший борьбу за большевизацию Советов. Во время сентябрьских перевыборов *Минского Совета* большевики получили 184 места из 337, Совет стал одним из органов подготовки воору-

жения в Белоруссии и на Зап. фронте. Большевики сорвали попытки реакции превратить Минск в центр контрреволюц. сил. *Минский Совет* не разрешил командованию Зап. фронта расформировать революционно настроенные полки гарнизона. Вопрос о положении в Минске и на Зап. фронте рассматривался на конспиративном заседании ЦК РСДРП(б) 10(23).10.1917.

25.10(7.11).1917 *Минский Совет* получил сообщение Петроградского ВРК о победе социалистич. революции в результате вооруж. восстания в Петрограде. В тот же день в Минске обнародован *приказ № 1 Исполкома Минского Совета* о переходе власти в городе в руки Совета. По распоряжению Совета из гор. тюрьмы освобождено более 1000 солдат, репрессированных за участие в революц. движении; из них сформирован *Первый революционный имени Минского Совета полк* — опора большевиков города в борьбе с контрреволюцией. 27.10(9.11).1917 образован

Военно-революционный комитет Западного фронта, для защиты революции формировались отряды *Красной Гвардии* Минска. Контрреволюц. силы, опираясь на верные им воинские части, ультимативно потребовали передать власть созданному ими «Комитету спасения революции». В городе сложилось угрожающее положение. На помощь большевикам в ночь на 2(15).11.1917 в Минск прибыли с фронта блиндированный поезд и пехотные части, посланные ВРК 2-й армии. Перевес сил большевиков решил исход борьбы в пользу революции. 26.11(9.12).1917 в Минске созданы *Исполком Совета рабочих, солдатских и крестьянских депутатов Зап. области и фронта (Облисполкомзап)* и *Совет Народных Комиссаров Западной области и фронта*. Осуществлялись первые революц. мероприятия: установлен рабочий контроль над производом и распределением, принимались меры по ликвидации

Штаб городской милиции в Минске. В первом ряду в центре М. В. Фрунзе. 1917.



безработицы, улучшению жилищных условий и снабжению продовольствием рабочих.

Нарушив условия перемирия, войска кайзеровской Германии перешли в наступление и 21.2.1918 захватили Минск. В городе был установлен жестокий оккупационный режим, начались аресты. Минск стал центром подпольной борьбы на захваченной немцами территории Белоруссии. 28.2.1918 создан *Минский подпольный районный комитет РКП(б)*, возглавивший борьбу против оккупантов (см. *Минское коммунистическое подполье* в годы Гражданской войны). В окрестностях города действовали партизанские отряды. 10.12.1918 Минск освобождён частями Красной Армии, создан *Минский губернский революционный комитет*, который провёл большую работу по созданию органов Сов.

власти на освобождённой территории. 30—31.12.1918 VI Сев.-Зап. обл. конференция РКП(б) приняла решение о провозглашении БССР и создании Компартии Белоруссии. 1.1.1919 опубликован Манифест об образовании БССР. Столицей республики стал Минск. В начале января 1919 сюда из Смоленска переехало Временное рабоче-крестьянское советское правительство Белоруссии. 2—3.2.1919 в помещении гор. театра (ныне театр им. Я. Купалы) состоялся *Первый Всебелорусский съезд Советов*.

Для сплочения сил в борьбе против внутренней и внешней контрреволюции в конце февраля 1919 сов. республики Литва и Белоруссия объединились в единую Сов. Социалистическую Республику Литвы и Белоруссии (Лит.-Бел. ССР), создана Коммунистическая партия (большевиков) Литвы и Белоруссии [КП(б)ЛиБ]. В связи

с нападением на Сов. республику войск бурж. Польши на фронт ушли сотни коммунистов и комсомольцев Минска. Большую роль в организации отпора интервентам сыграл приезд в Белоруссию Председателя ВЦИК М. И. Калинина с агитпоездом «Октябрьская революция», который 20—21.6.1919 был в Минске. В июле — августе 1919 Красная Армия вела под Минском ожесточённые бои с польскими войсками (см. *Минская оборона 1919*). Для помощи Красной Армии в защите города 8 мая создан *Комитет обороны Минска 1919*, летом — *Первый Минский рабочий полк*. 8.8.1919 войска бурж. Польши захватили город. Под руководством большевиков трудящиеся города поднялись на борьбу против интервентов [см. *Минский подпольный комитет КП(б)ЛиБ, Козыревские партизаны*]. 11.7.1920 Минск освобождён частями 27-й и 17-й стрелковых дивизий 16-й армии. Работу по восстановлению Сов. власти в губернии и городе вёл созданный вновь 9.7.1920 Минский губернский революционный комитет (председатель А. Г. Червяков). На совместном заседании губ. ВРК, ЦК КП(б)ЛиБ с представителями обществ. орг-ций 31.7.1920 принята «Декларация о провозглашении независимости Белорусской ССР». 15.10.1920 войска бурж. Польши, нарушив перемирие, вновь ворвались в Минск, но через день были изгнаны сов. войсками.

Состоявшиеся в Минске III съезд КП(б)Б (22—25.11.1920) и II Всебел. съезд Советов (13—17.12.1920) подвели итоги вооруж. борьбы за Сов. власть и выдвинули на первый план задачи хозяйств. стр-ва. Развернулась работа по восстановлению промышленности и хозяйства города. В 1921—22 дали продукцию заводы: машиностроительный и чугунолитейный.

Первомайская демонстрация на Привокзальной площади. 1917.





Открытие памятника К. Марксу на углу улиц К. Маркса и Ф. Энгельса. 7.11.1922.

тейный «Энергия», лесопильный, стекольный, дрожжевой и др. К началу 1924 в Минске действовало 29 крупных предприятий; в 1925—26 пром-сть превзошла уровень 1913 по валовой продукции, социалистич. сектор составил 97,8 %. Налаживалась культ. жизнь. В 1921 работало 108 школ по ликвидации неграмотности. В 1919 открыт Бел. обл. музей (с 1923 *Белорусский государственный музей*), в 1920 — первый Бел. гос. театр, в 1921 — университет, стрит. техникум, в 1922 — Инбелкульт, библиотека имени В. И. Ленина, в 1923 — Дом-музей I съезда РСДРП, в 1926 — Музей революции БССР.

Решения XIV съезда ВКП(б), провозгласившего курс на социалистич. индустриализацию страны, а также решения IX съезда КП(б)Б (1925) трудящиеся Минска восприняли как боевую программу. Под руководством гор. парт. орг-ции они развернули движение за экономию средств, увеличение выпуска и снижение себестоимости продукции, повы-

шение производительности труда. Реконструировались старые и создавались новые предприятия. В 1927 построен кожевенный з-д «Большевик»; в результате объединения мелких предприятий в 1928 создан маш.-строит. з-д «Коммунар» (ныне *станкостроительный завод имени С. М. Кирова*), начали давать продукцию швейная и обувная ф-ки, з-ды деревообрабатывающей пром-сти и др. За достижения в развитии пром-сти минские з-ды «Энергия», «Коммунар» и «Большевик» в 1929 награждены орденами Трудового Красного Знамени БССР. По 1-му пятилетнему плану (1928/29—1932/33) в городе предусматривалось стр-во 12 новых предприятий и технич. реконструкция действующих. Широкий размах приобрело *социалистическое соревнование*. Успехи трудящихся города отмечены на XIII и XIV съездах КП(б)Б (см. также *Первая пятилетка*).

За годы *второй пятилетки* (1933—37) в Минске построено свыше 30 новых предприятий.

Быстрыми темпами развивались станкостроение и машиностроение. По сравнению с 1913 объём пром. продукции возрос в 23,7 раза. С 1935 на предприятиях широкое распространение получило *стахановское движение*.

В годы *третьей пятилетки* (с 1938) трудящиеся города боролись за досрочное выполнение плановых заданий, повышение производительности труда, улучшение качества продукции. На предприятиях росли ряды передовиков и новаторов произ-ва, ширилось социалистич. соревнование, появились его новые формы — многостаночное обслуживание, совмещение профессий.

В 1924—30 Минск являлся центром *Минского округа*, с 1934 — района, с 1938 — *Минской области*. С 27.9.1938 город обл. подчинения. К 1940 в Минске 332 гос. и кооперативных предприятия. Выпуск продукции по сравнению с 1913 увеличился в 40 раз. Дальнейшее развитие получили наука и культура. В 1929 Инбелкульт реорганизован в *Академию наук БССР*, созданы на базе факультетов БГУ в 1930 медицинский, в 1931 педагогический

Улица Советская. 1932.



(см. соответствующие статьи), юридический, планово-экономический, финансово-экономический и кооперативный ин-ты (3 последних в 1933 объединены в *народного хозяйства институт*, вузы технич. профиля — в *политехнический институт*). В 1932 открыты консерватория, *Коммунистический институт журналистики*, *Высшая коммунистическая сельскохозяйственная школа Белоруссии*, в 1936 — учительский ин-т, в 1937 — *физической культуры институт*, филармония, в 1939 — Гос. картинная галерея БССР. В 1940/41 уч. г. в городе 69 общеобразоват. школ всех видов (37,3 тыс. учащихся), 10 вузов (9,8 тыс. студентов), 17 средних спец. уч. заведений (5,1 тыс. учащихся), 30 науч. учреждений, 81 библиотека, 78 Домов культуры и клубов, 5 театров и 4 музея, 20 больничных и 17 амбулаторно-

поликлинич. учреждений, 80 детских дошкольных учреждений. Построены *Дом правительства*, гл. корпус Академии наук БССР, *Университетский городок*, гостиница «Беларусь», Дом Красной Армии (см. *Дом офицеров окружной*), *Дом печати*, *Дворец пионеров и школьников*, здания *театра оперы и балета*, *библиотеки имени В. И. Ленина*. Минск превратился в один из крупнейших индустриальных и культ. центров страны.

22.6.1941 фаш. Германия вероломно напала на Советский Союз. В сложных условиях первых дней войны парт. и сов. органы вместе с воен. командованием возглавили мобилизацию сил и средств города на оборону страны. В Красную Армию направлено около 27 тыс. чел. Сформирован 1-й Минский запасной полк (10 тыс. чел.), вошедший в состав 2-го и 44-го стрелковых корпусов, к-рые вели бои на подступ-

пах к Минску. В городе созданы команды МПВО, истребит. отряды и рабочие дружины, оборудовались бомбоубежища и укрытия; велась эвакуация населения и материальных ценностей. Нем.-фаш. захватчики встретили под Минском упорное сопротивление частей Красной Армии. Только 64-я стрелковая дивизия за 3 дня боёв уничтожила до 300 танков, броне- и автомашин врага. 100-я стрелковая дивизия, отбив многочисл. атаки врага, 27.6.1941 отбросила противника на 10—14 км (см. *Оборонительные бои под Минском*). 28.6.1941 нем.-фаш. захватчики ворвались в Минск. Гитлеровцы насаждали т. наз. «новый порядок» — режим террора и насилия. В городе оккупанты разместили штаб корпуса по охране тыла армий «Центр», отдел воен. разведки и контрразведки, управление полиции безопасности и СД, штаб по борьбе с партиз. движением, части СС, жандармерию, охранную полицию и т. д. Гитлеровцы превратили столицу Белоруссии в огромный концлагерь: созданы концлагеря на ул. Широкой, в пригородах Минска — Дроздах и Масюковщине, лагерь смерти в д. Тростенец, в городе — гетто. За годы оккупации нем.-фаш. захватчики расстреляли, повесили, отравили в душегубках, сожгли более 70 тыс. минчан, всего в городе и прилегающих к нему районах от рук врага погибло свыше 400 тыс. чел.

С первых дней оккупации трудящиеся Минска поднялись на борьбу. В её авангарде выступили коммунисты, комсомольцы, беспарт. патриоты. Уже в июне 1941 по инициативе коммунистов в разных районах Минска образованы подп. группы. В конце ноября — начале декабря 1941 создан *Минский подпольный горком КП(б)Б*, по решению май-

Парад войск Минского гарнизона 1 Мая 1936.

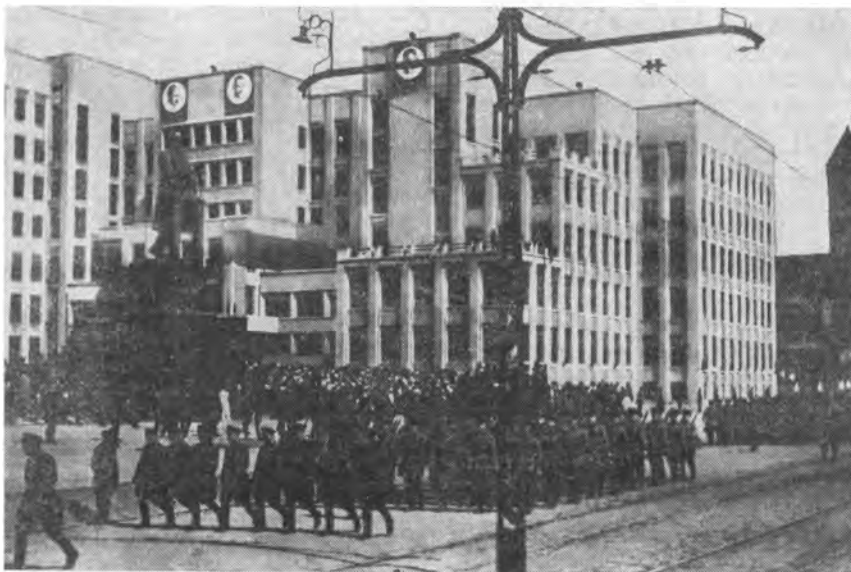



Немецкий танк, подбитый на подступах к Минску защитниками города. Июнь 1941.

сырья, освобождали попавших в плен сов. военнов.

Подвигом Минского коммунистич. подполья явилось издание в оккупированном городе газ. «Звезда» — органа подп. горкома КП(б)Б. Выход «Звезды» вызвал подъём патриотизма у сов. людей, воодушевлял на борьбу с фашизмом, вселял в них глубокую веру в победу над врагом. При активном участии минского подполья в окрестностях города в 1941—42 создано 20 партиз. отрядов, многие из к-рых выросли в крупные бригады. В течение 1941—42 минское подполье было тесно связано с 30 партиз. бригадами и отрядами, дислоцировавшимися в 15 районах Минской и Могилёвской обл., в партизаны ушло более 2 тыс. минчан (см. также *Минское партизанское соединение*).

Подпольщикам приходилось бороться в обстановке жесточайших репрессий. Враг наносил тяжёлые удары по подполью (октябрь 1941, март, сентябрь — октябрь 1942), были арестованы все члены подп. горкома. В апреле 1943 гитлеровцы провели в

Минске карательную операцию под кодовым назв. «*Волшебная флейта*». Но сов. патриоты не прекратили борьбы. В июне 1943 с помощью подпольщиков партизаны уничтожили верхушку обл. руководства оккупантов, в сентябре — большую группу офицеров полиции безопасности и СД, 22.9.1943 минские подпольщики по приговору бел. народа уничтожили генерального комиссара Белоруссии В. Кубе. В июле — августе 1943, когда шла битва под Орлом и Курском, подпольщики и рабочие депо Минского ж.-д. узла повредили или задержали в депо 155 паровозов, во 2-й половине 1943 совершили более 50 диверсий. Всего подпольщики Минска провели около 1500 диверсий. Связи минского подполья с парт. органами и партиз. бригадами расширились к осени 1943. В сентябре 1943 *Минский подпольный обком КП(б)Б* создал Минский подп. горком КП(б)Б 2-го состава, базировавшийся недалеко от Минска в партиз. отряде Градова (С. А. Ваупшасо-

ского (1942) совещания актива Минского коммунистического подполья — 5 подп. райкомов КП(б)Б. К концу 1941 подп. борьбу вели парт. и комсомольские группы на ж.-д. узле, ТЭЦ-2, радиозаводе, вагоноремонтном з-де им. Мяникова, станкостроительном им. Ворошилова, пивзаводе «Беларусь», хлебозаводе «Автомат», нефтебазе, на фабриках обувной, войлочной и др. Подполье имело разветвлённую сеть *конспиративных квартир*. Подпольщики уничтожали оккупантов и их ставленников, взрывали и поджигали склады с горючим, гаражи, мастерские, выводили из строя оборудование предприятий, уничтожали запасы

Центральная часть Минска, разрушенная немецко-фашистскими захватчиками в 1941.



ва). С ноября 1943 издавался его печатный орган — газ. «*Минский большевик*». В конце 1943 — начале 1944 в Минске создано 120 боевых групп. Активное участие в подп. борьбе с нем.-фаш. захватчиками принимали комсомольцы. В декабре 1942 создан *Минский подпольный горком ЛКСМБ*, в январе 1944 — *Минский южный подпольный горком ЛКСМБ*, под руководством к-рого работали 3 подп. гор. райкома комсомола. Около 70 подп. орг-ций и групп входило в *Минское комсомольское подполье*, являвшееся составной частью коммунистич. подполья. В результате большой организаторской и политич. работы *Минского коммунистического подполья* и связанных с ним райкомов партии прилегающих к Минску районов вокруг города было создано мощное кольцо партиз. сил, к-рые в значит. степени блокировали вражеский гарнизон и заставили врага занять позицию обороны.

23—24.6.1944 Красная Армия начала Белорусскую наступательную операцию. Сов. войска прорвали мощную оборону врага под Витебском, Оршей, Могилёвом, Бобруйском и развернули наступление на Минском направлении. 29 июня началась *Минская операция 1944*, в к-рой участвовали войска 1, 2 и 3-го Бел. фронтов. Вечером 27.1.1944 бои на подступах к Минску завязали 2-й гвардейский танковый корпус у д. Жуков Луг и 5-я гвардейская танковая армия в районе Острошицкого Городка. На рассвете 3.7.1944 с востока и северо-востока в город вошли части 2-го гвардейского танкового корпуса, с севера — части 5-й гвардейской танковой армии и передовые отряды 11-й гвардейской и 31-й армий, в середине дня с юго-востока — войска 1-го Бел. фронта. 3.7.1944 Минск полностью освобождён. С выходом в район Минска войск 1-го и 3-го Бел. фронтов завершено окружение восточнее города гл. сил 4-й, отдельных соединений 9-й нем. армий.

Наступление советских войск под Минском. Июль 1944.



Жители Минска встречают советских танкистов-освободителей. Июль 1944.

В *минский «котёл»* попало около 105 тыс. гитлеровцев. 52 воинскими соединениям и частям Красной Армии, отличившимся при освобождении города, присвоены почётные наименования «*Минских*» (см. *Воинские части и соединения, получившие наименование «Минских»*). Большую помощь сов. войскам в осуществлении Минской операции оказали партизаны и подпольщики. Они вели разведку, наносили удары по врагу с тыла, захватывали населённые пункты, переправы, указывали воинам места минирования гитлеровцами мостов, зданий, заводских цехов. 16.7.1944 на территории минского ипподрома проведён митинг трудящихся города и партизан, посвящённый освобождению столицы Белоруссии. После митинга состоялся *партизанский парад 1944*.

За стойкость и героизм, проявленные в борьбе против нем.-фаш. захватчиков, члены коммунистич. подполья И. К. Кабушкин, И. П. Казинец, Н. А. Кедышко, Е. В. Клунов, Е. Г. Мазаник, В. С. Омелянюк, М. Б. Осипова удостоены звания Героя Сов. Союза, многие награждены орденами и медалями, имена героев подполья увековечены в названиях улиц города.

Страшную картину представлял освобождённый Минск. Почти полностью были разрушены центр города, ж.-д. узел, уничтожено

313 гос. и кооперативных предприятий, 78 школ и техникумов, 80 % жилого фонда. Общий ущерб, причинённый гитлеровцами х-ву города, составил 6 млрд. руб. (в ценах 1941). В обращении к народу в день освобождения Минска ЦК КП(б)Б, Президиум Верх. Совета и СНК БССР призвали трудящихся столицы в кратчайшие сроки восстановить пром. предприятия, гор. х-во, учреждения культуры и оказать всемерную помощь наступающей Красной Армии. Минчане делами ответили на этот призыв. Уже в июле 1944 введены в строй хлебозавод «Автомат», водопровод, электростанция, типография, ж.-д. узел, установлены телеграфная связь с Москвой и обл. центрами республики. Восстанавливалась сеть магазинов, столовых, лечебных учреждений. В сентябре 1944 в 25 школах за парты сели 17,2 тыс. учащихся. Первая послевоен. сессия Минского горсовета (сентябрь 1944) обсудила вопросы о возрождении города и участии населения в его восстановлении. Рабочие и служащие ежемесячно отработывали на восстановлении города 30, студенты и учащиеся старших классов — 15 часов. 33 тыс. минчан участвовали 8.10.1944 в массовом воскреснике по уборке территории города. Братскую помощь в восстановлении Минска оказали трудящиеся всей страны. 11-я сессия Минского горсовета утвердила бюджет города на 1945 в сумме 78 813 тыс. руб. Около 50 % этой суммы было ассигновано на нар. образование, здравоохранение и др. социально-культ. мероприятия, 27 % — на жилищно-коммунальное х-во. В 1945 правительство СССР дополнительно выделило на восстановление и развитие Минска 220 750 тыс. руб. На 1.1.1945 в Минске работало 21, к концу года — 56 пром. предприятий. На-

чалось стр-во з-дов автомобильного, тракторного, стройдеталей, тонкосуконного комбината и др. К началу 1946 восстановлено и сдано в эксплуатацию около 100 тыс. м² жилой площади, десятки адм. зданий, культ.-просвет. и мед. учреждений. В 1945 восстановлено 14 км трамвайного пути, на улицах города появились первые маршрутные автобусы.

В 1944 вернулись в Минск и начали работу коллективы театра оперы и балета, ансамбля песни и танца. Первые спектакли и концерты дали театр им. Я. Купалы, филармония. В Минске открыт *Музей истории Великой Отечественной войны*, возобновили работу университет, политехнический, педагогический, медицинский, юридический, физкультуры, нар. х-ва ин-ты, консерватория, в 1945 — театральный и лесотехнический ин-ты, открыты картинная галерея, *Купалы Янки литературный музей*. С 14.5.1946 Минск стал городом респ. подчинения.

Объём капиталовложений на *четвёртую пятилетку* (1946—50) определён по городу в сумме 1,8 млрд. руб. В 1946 утверждён гсн. план восстановления и развития Минска. На предприятиях

и стройках развернулось движение за увеличение выпуска продукции, экономию топлива и электроэнергии, поддержан почин московских предприятий отказаться от гос. дотаций. К 30-летию образования БССР (1.1.1949) пром-сть города по выпуску валовой продукции достигла довоен. уровня.

Широкая программа строительно-восстановит. работ была намечена в постановлении СМ БССР и ЦК КП(б)Б 1950 о восстановлении и развитии гор. х-ва и благоустройстве Минска. Минчане активно включились в работу по выполнению заданий *пятой пятилетки* (1951—55), пром. произ-во в Минске выросло в 2,9 раза. В годы *шестой пятилетки* (1956—60) на предприятиях Минска развернулось соревнование за выпуск продукции отличного качества. В январе 1957 коллективы 7 предприятий города обратились ко всем работникам пром-сти, стр-ва и транспорта БССР с призывом развернуть социалистич. соревнование в честь 40-летия Октября за досрочное выполнение годовых планов. Призыв минчан поддержали трудящиеся всей республики. В 1957

Партизанский парад в Минске. 16.7.1944.



на предприятиях города внедрено более 9 тыс. изобретений и рационализаторских предложений. Их экономич. эффект составил 37,5 млн. руб. Коллектив автозавода выступил инициатором соревнования в честь 40-летия БССР и КПБ. По почину рабочих депо станции Москва-Сортировочная началось движение бригад и ударников коммунистич. труда, в к-рое включились и трудящиеся Минска. В 1958 валовая пром. продукция города по сравнению с 1950 увеличилась в 4,8 раза и в 9,4 раза превзошла довоен. уровень. Больших успехов добились строители Минска. Значит. роль в этом сыграло социалистич. соревнование с градостроителями Волгограда. В 1951—58 проведены большие работы по застройке и реконструкции центра города. На Ленинском пр. построены здания гостиницы «Минск», почтамта, на Центральной пл.—Дворца культуры Белсовпрофа, на пл. Победы воз-

двигнут *монумент Победы*. Только за счёт гос. капиталовложений в городе построено 1248,6 тыс. м² жилой площади. В районах авто-моб., тракторного, мотовелозавода и др. возникли новые жилые кварталы. Протяжённость мощёных и асфальтированных улиц составила 193,8 км. Создавались новые парки и скверы, общая площадь зелёных насаждений составила 840 га. Троллейбусные линии соединили центр города с авто-моб. и тракторным з-дами; протяжённость трамвайных линий составила 60,4 км. В 1958 в Минске в 64 дневных школах обучалось 56,1 тыс. учащихся, в 31 вечерней школе — более 8 тыс. чел. В 12 вузах на стационаре училось 19 тыс. студентов. В 1954 открыт *механизации сельского хозяйства институт*. В 1956 начались передачи *телецентра*, открылся *театр юного зрителя*. В 1957 на базе картинной галереи открыт *Художественный музей БССР*, 1959 — *Коласа Якуба литературный музей*, цирк, создан ансамбль танца БССР. В 1958 издавалось 11 га-

зет и 12 журналов, работали 43 клубных учреждения, 18 кино-театров. В городе было 18 больниц, 85 поликлиник, гор. станция скорой помощи и др. мед. учреждения.

В 1959 на предприятиях города развернулось социалистич. соревнование за досрочное выполнение плановых заданий по объёму произ-ва, производительности труда и снижению себестоимости продукции. В 1960 по инициативе Минского автозавода началось соревнование за технич. прогресс на каждом рабочем месте, в 1963 на тонкосуконном комбинате зародилось соревнование за освоение новых изделий в сокращённые сроки без снижения производительности труда при отличном качестве продукции. К марту 1965 в соревновании за коммунистич. отношение к труду участвовало более 200 тыс. трудящихся города. Звание коллектива коммунистич. труда было присвоено 992 цехам, участкам, сменам, бригадам, в к-рых работало 27 тыс. чел. Около 40 тыс. чел. удостоены звания ударника коммунистич. труда.

К 1965 на предприятиях и стройках, транспорте, в научно-исследоват. учреждениях города было более 21 тыс. рационализаторов, создано более 700 школ коммунистич. труда, где обучалось свыше 20 тыс. чел. Пром-сть Минска производила около 40 % пром. продукции всей республики. Минск выпускал каждый 6-й мотоцикл, 8-й велосипед, 11-ю авто-матич. линию, 13-й радиоприёмник и телевизор в общесоюзном произ-ве. Повысилось благосостояние минчан, улучшились их жилищные условия. В 1959—65 в городе построено более 2400 тыс. м² жилой площади. Работы по газификации (начались в 1957) расширились с вводом в строй газопровода Дашава — Минск (1960). В 1962 вступил в строй

Жители Минска на расчистке города от руин, 1944.



первый в республике атомный реактор, в 1963 открыт концертный зал филармонии, в 1964 — радиотехнич. ин-т, в 1965 — Дворцы культуры тракторного з-да и камвольного комбината, Дворец спорта, планетарий. Выросла сеть торговых предприятий, открыты специализированные магазины ЦУМ «Минск», «Тысяча мелочей», Дом обуви, «Кристалл» и др. В 1964/65 уч. г. в Минске в 111 общеобразоват. школах было более 100 тыс. учащихся, созданы первые школы продлённого дня и школы-интернаты.

3.12.1966 за мужество и героизм, самоотверженную партиз. борьбу трудящихся Минска в годы Вел. Отечеств. войны с нем.-фашистскими захватчиками и за успехи в восстановлении города и в развитии нар. х-ва Минск награждён орденом Ленина. Трудящиеся города развернули соревнование за досрочное выполнение *восьмой пятилетки* (1966—70), достойную

встречу 50-летия Сов. власти и 900-летия Минска. Массовый характер приобрело соревнование смежных предприятий за высокую культуру произ-ва, науч. организацию труда, присвоение изделиям Гос. знака качества.

В мае 1967 сов. народ торжественно отметил *девятисотлетие Минска*. К 25-летию освобождения БССР от нем.-фашистских захватчиков под Минском воздвигнут *Курган Славы* в честь Советской Армии — освободительницы Белоруссии.

Соревнуясь за достойную встречу 100-летия со дня рождения В. И. Ленина, тысячи передовиков произ-ва работали с опережением графиков. Предприятия Минска выполнили задания 8-й пятилетки по объёму продукции к сентябрю 1970. В 1970/71 уч. г. в Минске 161 общеобразоват. школа (156,6 тыс. учащихся), 13 вузов (81,6 тыс. студентов), 22 средних спец. уч. заведения

(30,6 тыс. учащихся). В 1970 в городе 46 клубных учреждений, 185 массовых библиотек, 53 киноустановки, 8 музеев, 6 театров; в НИИ и вузах работали 203 доктора и около 2,4 тыс. кандидатов наук, жилой фонд города достиг 6,7 млн. м².

Под руководством КПСС в нашей стране самоотверженным трудом сов. людей построено развитое социалистич. общество, начался постепенный переход к коммунизму. Экономич. подъём сопровождался повышением жизненного уровня народа. Был повышен минимум заработной платы рабочих и служащих, увеличены ставки и оклады рабочих-станочников маш.-строит. и металлообрабатывающих предприятий и др. категорий работников. Ещё более возросла политич. и трудовая активность трудящихся

Митинг трудящихся столицы БССР, посвящённый присвоению Минску почётного звания «Город-герой». 1974.



бел. столицы, направленная в первую очередь на выполнение заданий *девятой пятилетки* (1971—75). Среди рабочих и служащих Минска развернулось соревнование в честь 50-летия образования СССР. Инициативу коллективов моторного з-да и камвольного комбината обеспечить весь прирост объёма произ-ва за счёт роста производительности труда поддерживали коллективы 396 предприятий и орг-ций республики. Широкое распространение получило движение наставников молодых рабочих. Большое значение в развитии движения рационализаторов и новаторов, повышении производительности труда приобрели НИИ, созданные на обществ. началах. Слушатели школ коммунистич. труда соревновались под девизом «Экономические знания — в практику!»

26.6.1974 за выдающиеся заслуги перед Родиной, мужество и героизм, проявленные трудящимися города в борьбе против гитлеровских оккупантов, большую роль в развёртывании всенар. партиз. движения в Белоруссии в годы Вел. Отечеств. войны и в ознаменование 30-летия освобождения БССР от нем.-фаш.

захватчиков Указом Президиума Верх. Совета СССР Минску присвоено почётное звание «Город-герой». На высокую награду Родины трудящиеся ответили подъёмом политич. и трудовой активности. В сентябре 1974 горсовет принял решение превратить Минск в город высокопроизводитель. труда, высокой культуры и образцового порядка. Пром-сть города досрочно, за 4,5 года, завершила задание 9-й пятилетки по общему объёму произ-ва. Открыты ин-т культуры, 9 общеобразоват. школ на 12,3 тыс. мест, дошкольные учреждения на 3960 мест, поликлиники на 1450 посещений в смену, театр музыкальной комедии, Дворец искусств, памятники нар. поэтам БССР Я. Коласу и Я. Купале, кинотеатры «Дружба», «Октябрь», «Вильнюс», гостиница «Турист». В 1975 население города обслуживали 215 массовых библиотек с книжным фондом более 5 млн. экз., 75 киноустановок. Различ. видами обучения было охвачено около 500 тыс. чел.

Расширились междунар. связи Минска с зарубежными странами, с городами, породнёнными с Минском. В Минске в 1972 состоялась *международная встреча под девизом «Пусть никогда не повторится трагедия Хатыни, Ли-*

дице, Орадура, Хиросимы, Сонгми», в 1975 — *международная встреча сторонников мира*, посвящённая 30-летию победы над фашизмом, *международная встреча женщин 1975*, посвящённая проблемам борьбы за мир, III фестиваль дружбы советской и болгарской молодёжи, в 1978 — VIII конгресс *Международной федерации борцов Сопротивления*, в 1979 — фестиваль советской и французской молодёжи. В 1980 в Минске был зажжён Олимпийский огонь (доставлен из Москвы) и состоялся групповой отборочный футбольный турнир XXII Олимпийских игр, в 1981 проходили Дни Франции в БССР.

Большим политич. подъёмом, новыми успехами встретили трудящиеся Минска XXV съезд КПСС и XXVIII съезд КПБ. В городе развернулось социалистич. соревнование под девизом «Ритм — чёткий, темпы — высокие, качество — отличное!». 60-летие Великого Октября минчане ознаменовали дальнейшими достижениями в экономич. и социальном развитии. Важным событием явилось принятие новой Конституции СССР (7.10.1977) и новой Конституции БССР (14.4.1978). Только в обсуждении их проектов участвовало более 700 тыс.

Торжественное заседание, посвящённое вручению городу-герою Минску ордена Ленина и медали «Золотая Звезда». На трибуне Генеральный секретарь ЦК КПСС, Председатель Президиума Верховного Совета СССР Л. И. Брежнев, 25.6.1978.





Президиум торжественного заседания ЦК КПБ и Верховного Совета БССР с представителями партийных, советских и общественных организаций, Советской Армии, посвящённого 60-летию БССР и КПБ. 28.12.1978.

минчан. 25.6.1978 Генеральный секретарь ЦК КПСС, Председатель Президиума Верх. Совета СССР Л. И. Брежнев вручил городу-герою Минску орден Ленина и медаль «Золотая Звезда» (илл. см. на вклейке). С энтузиазмом несли минчане, как и все трудящиеся республики, трудовую вахту в честь 60-летия образования БССР и КПБ. Претворяя в жизнь решения XXV съезда КПСС, трудящиеся Минска успешно выполнили гос. план и социалистич. обязательства *десятой пятилетки* (1975—80). Пром-сть Минска на 7 месяцев раньше срока выполнила задания пятилетки по темпам роста объёмов произ-ва и производительности труда, а к 1.11.1980 и по общему объёму произ-ва. Выпуск пром. продукции за 5 лет возрос на 52 %, производительность труда на 38 %, сверх плана произведено пром. продукции на сумму свыше 1 млрд. руб., более чем в

2 раза увеличился выпуск продукции высшей категории качества. Повысился жизненный уровень населения. Среднемесячная зарплата рабочих и служащих увеличилась на 15,2 %, денежные доходы населения на 25,5 %, 383 тыс. минчан улучшили жилищные условия. Введены в эксплуатацию самые крупные в республике *Комаровский рынок*, универмаг «Беларусь», универсамы «Фрунзенский», «Центральный», «Рига», торгово-обществ. центры «Вильнюс» и «Зелёный луг» и др. Расширена сеть предприятий обществ. питания, услугами к-рых ежедневно пользуются более 800 тыс. человек. Построено 8 комбинатов быт. обслуживания и ряд приёмных пунктов. Сданы в эксплуатацию объекты здравоохранения: больницы № 9 на 1000 коек, скорой помощи на 800 коек, 2 детские больницы на 300 коек каждая, 4 поликлиники, в т. ч. стоматологическая № 8, на

750 посещений в смену каждая. Дальнейшее развитие получили нар. образование, наука и культура. В городе в 1981/82 уч. г. различ. видами обучения охвачено почти 682 тыс. человек, из них в общеобразоват. школах — 183,6 тыс. человек, в профессионально-технич. уч. заведениях — 25,1 тыс., в средних спец. уч. заведениях — 34,3 тыс., в вузах — 96,2 тыс. человек. В 1981 работало 295 нар. университетов, где по различ. отраслям знаний обучалось 74 тыс. слушателей. Население города обслуживают свыше 200 массовых библиотек с книжным фондом около 12 млн. экземпляров. Построены кинотеатры «Салют» и «Москва», здание театра муз. комедии, *Дворец культуры и спорта железнодорожников*, *Дом литератора*, *Дом учителя*, *Дом книги*, *Дворец тенниса*, *Дворец лёгкой атлетики* и др., реконструированы стадионы «Динамо» и «Трактор». Для гостей бел. столицы возведены гостиницы «Октябрьская» и «Планета». Гор. транспорт за сутки перевозит около 2,5 млн. пассажиров. В Минске сооружается (1982) 1-я очередь метро.

Трудовыми успехами отметили минчане XXVI съезд КПСС и XXIX съезд КПБ. Встав на трудовую вахту в честь XXVI съезда КПСС, они успешно выполнили предсъездовские социалистич. обязательства, выпустили сверх плана изделий на 11,7 млн. руб. Вместе со всем сов. народом минчане успешно трудятся над выполнением планов 11-й пятилетки (1981—85), гл. задача к-рой состоит в обеспечении дальнейшего роста благосостояния сов. людей на основе устойчивого, поступательного развития нар. х-ва, ускорения научно-технического прогресса, более рационального использования производств.

потенциала страны, всемерной экономии всех видов ресурсов и улучшения качества работы. Борясь за выполнение намеченных КПСС грандиозных планов экономич. и социального развития страны, трудящиеся Минска в ходе социалистич. соревнования за досрочное выполнение заданий пятилетки и Всесоюзного социалистич. соревнования в честь 60-летия образования СССР вносят достойный вклад в строительство коммунистического общества.

Городская организация КПБ — руководящая и направляющая сила трудящихся Минска в осуществлении задач коммунистич. строительства. В пределах города проводит работу по претворению в жизнь решений съездов КПСС и КПБ, пленумов и постановлений ЦК КПСС и ЦК КПБ; ведёт политич., идеологич. и организац. работу в массах, мобилизует их

на выполнение и перевыполнение гос. планов социального и экономич. развития, заботится о неуклонном росте благосостояния и повышении культ. уровня минчан; направляет деятельность горсовета, профессиональных союзов, городской организации ЛКСМБ и др. обществ. формирований.

Высший орган гор. орг-ции КПБ — гор. парт. конференция, созываемая горкомом раз в 2—3 года. Конференция заслушивает отчёты горкома и ревизионной комиссии, обсуждает вопросы парт., хоз. и культ. стр-ва, избирает горком, ревизионную комиссию; до 1982 состоялось 26 парт. конференций. Между конференциями деятельностью парторганizations руководит *горком КПБ*, текущей работой — бюро, избираемое из членов горкома, а также секретариат.

Партийная орг-ция Минска — крупнейшая гор. парт. орг-ция Белоруссии; играет важную роль в жизни КПБ и республики в

целом. На 1.1.1982 насчитывала 117 244 члена и кандидата в члены КПСС. В её составе 9 районных парт. орг-ций, объединявших 1449 первичных (из них в 99 имелись парткомы, в т. ч. в 15 на правах райкомов), 2730 цеховых парторганizations (из них 1774 на правах первичных, в 37 созданы парткомы), 5840 парт. групп. 601 первичная орг-ция имела от 15 до 49 коммунистов, 257 — от 50 до 100, 78 — от 101 до 149, 60 — от 150 до 300, 30 — от 301 до 500, 21 — от 501 до 1000, 15 — свыше 1000 членов КПСС. В нар. х-ве города работало свыше 102 тыс. коммунистов: около 68 тыс. (66,7 %) в сфере материального произ-ва, в т. ч. в пром-сти свыше 41 тыс., строительстве — 11,6, на транспорте — 6,8 тыс., более 4 тыс. — в торговле, на предприятиях обществ. питания и заготовках. Почти 17,6 тыс. членов КПСС трудилось в науч. учреждениях, высших и средних спец. уч. заведениях, общеобразоват. школах, свыше 11,5 тыс. — в органах гос. управления, аппаратах парт. и обществ. орг-ций. Свыше 102 тыс. (около 87 %) коммунистов имело высшее, незаконченное высшее и среднее образование. Учёные степени доктора наук имели 482, кандидата наук — 3946 коммунистов. В парт. орг-ции города — коммунисты 63 национальностей, в т. ч. белорусов свыше 69 тыс., русских более 33 тыс.

Минск имеет прочные революц. традиции. В 1880-е годы действовали *Минские рабочие кружки*, в 1890-е — *Минская социал-демократическая организация*. В 1898 в Минске состоялся *Первый съезд РСДРП*, 3 из 9 делегатов к-рого — Н. А. Вигдорчик, А. Мутник и К. А. Петрусевич — уроженцы Минска и губернии. После II съезда РСДРП *Минская искровская группа* явилась основой для создания *Минской организации РСДРП(б)*, от к-рой ведёт свою

Слушатели курсов агитаторов и организаторов Минского губернского военного комиссариата. 1919.





Проводы коммунистов на Западный фронт. Минск, 1920.

историю гор. орг-ция КПБ. Под руководством ЦК и Сев.-Зап. комитета РСДРП она стала центром сплочения революц. сил, вела работу по укреплению парт. орг-ций в Бобруйске, Борисове, Речице, Слуцке и др. населённых пунктах. Большевики Минска поддерживали ленинскую линию на созыв III съезда партии, послали на него своего делегата, одобрили решения съезда. В период Революции 1905—07 в борьбе с меньшевиками и бундовцами осуществляли выработанную съездом стратегию и тактику. Чтобы охватить парт. влиянием все слои населения, большевиками созданы и успешно действовали *Минская военно-революционная организация РСДРП, Минская окружная крестьянская организация при РСДРП, Минская организация учащихся при РСДРП*. Издавался газ. «Минский летучий листок», воззвания, листовки. В результате политич. и организац. работы большевиков в городе проходили многочисленные революц. выступления трудящихся. Крупнейшие из них: *забастовка солидарности рабочих Минска с рабочими Белостока 1904, Январ-*

ская политическая стачка 1905, забастовка солидарности рабочих Минска с рабочими Лодзи, Варшавы, Одессы 1905, забастовка металлистов 1905, забастовка рабочих конки 1905, Октябрьская политическая стачка 1905, Декабрьская политическая забастовка 1905. В конце 1905 в Минской парт. орг-ции было 1000 членов. Её делегаты-большевики участвовали в работе IV и V съездов РСДРП. В период реакции на нек-рое время прекратила свою деятельность, в начале 1908 возобновила её. В годы нового революц. подъёма пополнила свои ряды, руководила выступлениями трудящихся. Летом 1914 в условиях чрезвычайных законов воен. времени разгромлена. С 1915 политич. работу в Минске вели *латышская социал-демократическая организация, большевистская организация в Земсоюзе, большевистская организация в 32-м эвакопункте*; с 1916 революц. деятельность на Зап. фронте, в т. ч. и в Минске, возглавил М. В. Фрунзе.

Получив 1(14).3.1917 весть о победе буржуазно-демократич. революции в Петрограде, большевики Минска приняли экстрен-

ные меры по мобилизации революц. сил, активно участвовали в создании профсоюзов, фабрично-заводских комитетов, солдатских и крестьянских демократич. орг-ций. 4(17).3.1917 образованы *Минский Совет рабочих и солдатских депутатов*, руководящая роль в к-ром принадлежала большевикам (см. *Большевистская фракция Минского Совета рабочих и солдатских депутатов*), революц. милиция во главе с М. В. Фрунзе. 9(22).3.1917 оформилась *Минская объединённая организация РСДРП*. Руководствуясь Апрельскими тезисами В. И. Ленина, решениями VII (Апрельской) конференции РСДРП(б), большевики Минска порвали с «объединённой» и создали самостоят. орг-цию, о чём сообщил в своём воззвании от 17(30).7.1917 *Минский комитет РСДРП(б)*. На собрании 14(27).8.1917 большевики Минска одобрили решения VI съезда партии, делегатом на к-ром был председатель Минского комитета А. Ф. Мясников. На митингах, собраниях, через газ. «Звезда» (см. «Звезда») большевики разъясняли рабочим, солдатам и крестьянам установки съезда, готовили массы к социалистич. революции. В сентябре 1917 в парт. орг-ции Минска 1200 членов. Минский комитет выступил инициатором создания Сев.-Зап. обл. орг-ции РСДРП(б), что явилось важным этапом на пути образования Компартии Белоруссии. Под руководством большевиков Минский Совет стал органом подготовки вооруж. восстания в Белоруссии и на Зап. фронте. Деятельность Минской парт. орг-ции по мобилизации революц. сил высоко оценена ЦК РСДРП(б). Выступая на заседании ЦК 10(23).10.1917, Я. М.

Свердлов сообщил, что большевики Минска готовы поддержать вооруж. восстание и могут послать корпус на помощь Петрограду. Ленин в докладе о текущем моменте подчеркнул необходимость воспользоваться предложением из Минска для начала решительных действий (Полн. собр. соч., т. 34, стр. 392). Большевики Минска 25.10(7.11).1917, вслед за большевиками Петрограда, обеспечили переход власти в городе в руки Совета и приступили к осуществлению первых социалистич. преобразований, ленинских декретов. В период Гражданской войны и воен. интервенции 1918—20 большевики города встали на защиту завоеваний Октября, возглавили борьбу трудящихся против внутренней и внешней контрреволюции. Коммунисты первыми шли на фронт. К концу апреля 1919 Минская гор. парт. орг-ция мобилизовала на фронт половину своих членов, остальные проходили воен. обучение на месте. Действовавшие в период германской и польской оккупации города *Минский подпольный районный комитет РКП(б)* и *Минский подпольный комитет КП(б)ЛиБ* руководили подп. и партиз. борьбой на захваченной врагом территории Белоруссии.

После освобождения Минска от войск бурж. Польши (11.7.1920) власть в городе взял *Минский губернский революционный комитет*. Коммунисты возглавили работу по восстановлению Сов. власти, х-ва города. В августе 1920 при ЦБ КП(б)Б создан *Минский гор. секретариат*, к-рый возглавил парт. работу. Только за сентябрь 1920 кол-во ячеек увеличилось с 20 до 55.

Городская парт. конференция 260 голосами против 71 поддер-

жала ленинскую платформу «десяти» по вопросу о роли профсоюзов в условиях мирного стр-ва. Минская орг-ция КП(б)Б и в дальнейшем оставалась верной ленинизму, вела активную борьбу против антипарт. группировок. Осуществляя решения X съезда РКП(б) и V съезда КП(б)Б (оба 1921), парт. орг-ция города уделяла большое внимание укреплению единства и росту своих рядов, усилению связи с массами; в июле—августе 1921 она насчитывала около 2 тыс. членов, 91 парт. ячейку. В 1921 орг-ция города разделена на 3 района, создано 3 райкома: Александровский (позже Октябрьский), Городской и Ляховский, к-рые подчинялись ЦБ КП(б)Б. 22.1.1924 в Минске открыт Центр. парт. клуб им. К. Маркса. В марте—августе 1924 действовал Минский уездно-гор. парт. комитет, к-рый возглавлял работу в городе и уезде. За время Ленинского призыва в партию орг-ция выросла на 398 чел. и к 1.5.1924 насчитывала 2632 коммуниста. Улучшился социальный состав орг-ции: если в феврале 1924 рабочие составляли 47 % членов и кандидатов в члены партии, то в мае—55 %. Для вступающих в партию по Ленинскому призыву было создано 19 школ политграмоты.

Партийная орг-ция города на протяжении всей своей истории оказывала помощь селу. Решением VIII съезда КП(б)Б (1924) шефские комиссии при парт. ячейках реорганизованы в шефские товарищества, в к-рые входили и беспартийные. В 1927 в работе шефских товариществ участвовало 15 тыс. минчан. Осуществляя решения XIV съезда ВКП(б), IX (1925) и X (1927) съездов КП(б)Б, парт. орг-ция направляла усилия на выполнение задач социалистич. индустриализации. В апреле 1926 собра-



На минской фабрике «Коммунарка» агитатор проводит беседу о Конституции БССР. 1937.

ние парт. актива обратилось ко всем коммунистам и рабочим города с призывом включиться в борьбу за режим экономии, повышение производительности труда, увеличение выпуска продукции. Для улучшения парт. и массово-политич. работы, повышения роли коммунистов на произ-ве большое значение имело создание в 1927 цеховых парт. орг-ций. На 19.1.1927 в городе было 5476 коммунистов. Во время октябрьского 1927 призыва заявления в партию подали 300, а к октябрю 1928 в ряды ВКП(б) вступило 1524 передовых рабочих, гор. парт. орг-ция насчитывала 8849 членов и кандидатов в члены партии, из них 60 % рабочих. Во время ленинского набора ударников только в январе 1930 в партию принято свыше 1000 рабочих. По постановлению ЦК КП(б)Б от 8.12.1930 в Минске создан горком КП(б)Б (см. *Горком КЛБ*). 25—28.12.1930 состоялась 1-я Минская гор. парт. конференция.

Под руководством парт. орг-ции трудящиеся города вместе со всей страной включились в выполнение плана 1-й пятилетки. Широкий размах получило социалистич. соревнование. К концу 1929 *ударничеством* были охвачены рабочие всех крупнейших заводов и фабрик города. Партийная орг-ция возглавила

движение за овладение техникой. Выполняя постановление ЦК КП(б)Б «О развёртывании производственно-технической пропаганды» (1931), 2-я гор. парт. конференция (январь 1932) потребовала от парт., сов. и хоз. орг-ций расширить сеть технич. учёбы, обеспечить широкую технич. пропаганду среди рабочих. Конференция рассмотрела вопрос о развитии гор. х-ва, наметила меры по жилищному стро-ву. Коммунисты Минска активно участвовали в коллективизации сел. х-ва республики, в укреплении колхозов руководящими кадрами. На предприятиях создавались спец. бригады содействия коллективизации. В феврале 1932 собрание партактива Минска обсудило работу парт. орг-ции по завершению реконструкции нар. х-ва и дальнейшему развитию пром-сти. Большое значение в деле укрепления гор. орг-ции имели чистка рядов партии, проверка и обмен парт. документов, проведённые по решению январского (1933) объединённого Пленума ЦК и ЦКК ВКП(б).

В годы 2-й пятилетки горком, первичные парт. орг-ции возглавили новую форму социалистич. соревнования — *стахановское движение*. 15.10.1935 горком принял постановление «О стахановском движении». К январю 1936 на 50 предприятиях Минска насчитывалось 5 тыс. стахановцев, в декабре — около 8 тыс. Горком КП(б)Б уделял большое внимание повышению грамотности и идейно-политич. уровня коммунистов и всех трудящихся. На 1.1.1934 в сети парт. просвещения обучалось около 15 тыс. чел., из них 6 тыс. членов ВКП(б). Действовало 547 партшкол и марксистско-ленинских кружков. Коммунисты принимали активное участие в организации обсуждения проектов Конституции СССР

(1936) и Конституции БССР (1937), проведении выборов в Верх. Совет СССР и Верх. Совет БССР 1-го созыва. Мобилизуя массы на выполнение решений XVIII съезда ВКП(б) (1939) и XVIII съезда КП(б)Б (1940), 3-го пятилетнего плана, горком усилил идеологич. работу и её гл. звено — парт. пропаганду. Культпропы гор. и районных комитетов преобразованы в отделы пропаганды и агитации. Основным стал метод самостоят. изучения теории и истории партии. Получили распространение семинары, теоретич. конференции. Большую помощь в улучшении политич. учёбы оказывали Минский Дом парт. просвещения, клубы, библиотеки, музеи. В связи с ростом напряжённости в междунар. отношениях было значительно усилено военно-патриотическое воспитание населения. С введением в 1938 *районирования* города районные партийные организации преобразованы в соответствии с административными районами. Накануне Вел. Отечеств. войны парт. орг-ция города объединяла около 11 тыс. коммунистов.

22.6.1941 фашистская Германия вероломно напала на СССР. Партийные и сов. органы вместе с воен. командованием возглавили работу по мобилизации сил и средств на оборону страны. В этот день на собрании парт. актива города 1-й секретарь ЦК КП(б)Б П. К. Пономаренко выступил с докладом о задачах парт. орг-ции и всех трудящихся в связи с фашистской агрессией. Вместе с войсками Красной Армии минчане защищали город (см. *Оборонительные бои под Минском*). 28.6.1941 город был оккупирован гитлеровцами. Руководствуясь директивами ЦК ВКП(б) и ЦК КП(б)Б, коммунисты, ушедшие в подполье, поднимали население на борьбу с врагом. Во главе с *Минским под-*

польным обкомом КП(б)Б и Минским подпольным горкомом КП(б)Б действовало *Минское коммунистическое подполье*. Работали Ворошиловский, Железнодорожный, Октябрьский, Сталинский и Тельмановский подп. райкомы КП(б)Б (см. соответствующие статьи). Подвигом коммунистов Минска явилось издание в условиях нем.-фаш. оккупации города подп. газ. «Звезда». Нелегально издавались также газ. «Минский большевик», листовки, сводки Совинформбюро. Подпольный горком КП(б)Б направлял деятельность *Минского подпольного горкома ЛКСМБ* и *Минского южного подпольного горкома ЛКСМБ*, *Минского комсомольского подполья*. На предприятиях и в учреждениях, на ж.-д. узле и в пригороде коммунисты создали и возглавили широкую сеть подп. парт. и комсомольских орг-ций и групп. Подпольщики вели политич. работу среди населения, срывали воен. и экономич. мероприятия оккупантов, собирали разведанные для командования Красной Армии и партизан, участвовали в создании партиз. отрядов и бригад, переправляли туда людей, снабжали их оружием, медика-

В период немецко-фашистской оккупации Минска в этом доме (ул. Издательская, 10) в 1942 напечатаны 2-й и 3-й номера подпольной газеты «Звезда» — органа Минского подпольного горкома КП(б)Б.



ментами, продовольствием. Всего за время оккупации подпольщики осуществили в городе более 1500 диверсий. В составе минского подполья сражались свыше 9 тыс. чел., из них 1025 коммунистов.

После освобождения Минска большинство военнообязанных минчан, в т. ч. коммунистов, влилось в ряды Красной Армии. Возобновили деятельность довоен. районные комитеты КП(б)Б и Советы депутатов трудящихся, гор., обл. и респ. учреждения, стали выходить газеты. К 1.8.1944 на учёте в гор. орг-ции КП(б)Б около 300 членов, к 1.12.1944 — 4 тыс. коммунистов, 175 первичных орг-ций. Горком КП(б)Б и горсовет развернули огромную работу по оказанию помощи фронту, восстановлению разрушенного врагом города, занимались вопросами обеспечения населения продовольствием, жильём, товарами первой необходимости.

В целях повышения идейно-теоретич. уровня парт. и сов. кадров возобновил работу университет марксизма-ленинизма, многие парт., сов., хоз. работники города учились на 9-месячных курсах при Минском обкоме КП(б)Б, в парт. школе при ЦК КП(б)Б. 3—4.4.1946 состоялось собрание парт. актива города по обсуждению плана 4-й пятилетки и задач парт. орг-ции. Главное внимание уделялось восстановлению и реконструкции крайне важных для нар. х-ва предприятий машиностроения и металлообработки, стр-ву новых заводов. Возрождению Минска, его новостройкам постоянно уделяли внимание ЦК ВКП(б), ЦК КП(б)Б, братские сов. республики. Пленум горкома в мае 1948 обсудил вопрос о руководстве парт. орг-ций социалистич. соревнованием в пром-сти. В деятельности парт. орг-ции на-



Собрание партактива Минской области. С речью выступает Генеральный секретарь ЦК КПСС Л. И. Брежнев. 1967.

ряду с вопросами произ-ва большое место занимала идеологич. работа. В 1948/49 уч. г. в Минске работало 617 кружков, 97 политшкол, 10 вечерних партшкол, вечерний университет марксизма-ленинизма, более 5 тыс. коммунистов самостоятельно изучали марксистско-ленинскую теорию. Под руководством гор. парт. орг-ции (на 1.1.1951 насчитывала 17 509 коммунистов) минчане с помощью трудящихся республики и всей страны преодолевали последствия войны и нем.-фашистской оккупации, досрочно выполнили 4-й пятилетний план. Парт. орг-ция была авангардом трудящихся в выполнении планов 5-й и последующих пятилеток. Коммунисты выступали инициаторами социалистич. соревнований, многих ценных начинаний. Горком, райкомы, первичные парт. орг-ции поддерживали новаторов и рационализаторов, опыт передовиков становился достоянием тысяч тружеников города и страны. В 1951 одобрена инициатива станкостроителей з-да им. Кирова о переходе к коллективным формам стахановского труда, в 1952 — тракторозаводцев о соревновании за экономию инструмента на каждой производств. операции. Поддержаны движения за выпуск продукции отличного качества, снижение её себестоимости, за продление срока службы приспособлений и др.

Партийная орг-ция (на 1.1.1959 насчитывала 27 782 коммуниста) постоянно уделяла большое внимание научно-технич. прогрессу. Особенно активизировалась эта работа после XX (1956) съезда КПСС, наметившего пути дальнейшего мощного развития пром-сти, июньского (1959) Пленума ЦК КПСС, обсудившего вопрос об ускорении технич. прогресса в пром-сти и стр-ве. Горком на пленумах специально рассматривал вопросы, связанные с научно-технич. прогрессом, стал больше уделять внимания пропаганде экономич. знаний, повышению квалификации кадров. В конце 1958 в Минске развернулось движение *коллективов и ударников коммунистического труда*. В апреле 1960 по инициативе горкома КПБ в Минске проведён слёт участников движения за коммунистич. отношение к труду.

Большая работа проделана парт. орг-цией по переводу предприятий города на новые методы планирования и экономич. стимулирования произ-ва в соответствии с решениями сентябрьского (1965) Пленума ЦК КПСС. Минский обком КПБ совместно с редакцией еженедельника ЦК КПСС «Экономическая газета» в марте 1966 организовал экономич. конференцию, посвящённую хоз. реформе. Горком, райкомы, парткомы привлекли учёных к проведению экономич. учёбы хоз. ру-



Вручение партийных билетов
нового образца в парторганизации
Минского автозавода. 1973.

ководителей, науч. орг-ции труда. Под руководством ЦК КПБ парт. орг-ция города совершенствовала руководство обществ. орг-циями. В марте 1962 горком одобрил и принял решение о распространении опыта Октябрьского райкома по расширению обществ. начал в парт. работе. Особое внимание уделялось улучшению деятельности Советов, вовлечению в их работу широкого актива, к-рый в 1965 составил 50 тыс. чел. Трудовой и политич. энтузиазм масс, вызванный подготовкой к 50-летию Великого Октября и образования СССР, 100-летию со дня рождения В. И. Ленина, полувековому юбилею БССР и КПБ, парт. орг-ция направила на досрочное выполнение решений XXIII (1966) и XXIV (1971) съездов КПСС. Минчане во главе с парт. орг-цией

поддержали трудовую традицию сов. народа — проведение массовых коммунистических субботников в честь дня рождения Ленина. В совершенствовании работы первичных парт. орг-ций города большую роль сыграли постановление ЦК КПСС от 26.1.1972 «О работе партийной организации Минского тракторного завода по повышению производственной и общественно-политической активности трудового коллектива», а также проведённый в 1973—74 обмен парт. документов.

Городская орг-ция КПБ вела активную работу по претворению в жизнь решений XXV съезда КПСС (1976). Главное внимание было направлено на мобилизацию трудящихся города на осуществление планов 10-й пятилетки, выполнение экономич. программы, развёртывание социалистич. соревнования под лозунгом «Повышать эффективность производства и качество работы во имя дальнейшего роста экономики и народного благосостояния!» Принятие новых Конституции СССР и Конституции БССР, подготовка и празднование 60-летия Великого Октября, БССР и Компартии Белоруссии способствовали улучшению деятельности парт. орг-ции по повышению трудовой и политич. активности минчан. Большое значение в совершенствовании этой работы имели указания Генерального секретаря ЦК КПСС, Председателя Президиума Верхов. Совета СССР Л. И. Брежнева, данные им во время пребывания в Минске и вручения городу ордена Ленина и медали «Золотая Звезда».

Основным направлением в идеол. деятельности горкома было осуществление требования XXV съезда КПСС о комплексном подходе к воспитанию. В годы 10-й пятилетки получили широкое распространение комплексное плани-

рование экономич. и социального развития трудовых коллективов, перспективное планирование работы по коммунистич. воспитанию. Разработана и внедрена единая система руководства идейно-воспитат. работой среди населения по месту жительства в масштабе города, района, микрорайона. Политич. агитация обогатилась опытом проведения единого политдня. Выполняя решения XXV съезда КПСС, постановление ЦК КПСС 1979 «О дальнейшем улучшении идеологической, политико-воспитательной работы», гор. парт. орг-ция многое сделала для углубления воспитат. процесса, повышения его эффективности.

Коммунисты, все трудящиеся города с глубоким удовлетворением встретили решения XXVI съезда КПСС. 25.3.1981 состоялось собрание актива парт. орг-ции Минска, на к-ром рассмотрен вопрос «Об итогах XXVI съезда КПСС и задачах городской партийной организации, вытекающих из решений съезда и доклада Генерального секретаря ЦК КПСС тов. Л. И. Брежнева». На активе подчеркнута необходимость обеспечить выполнение требования съезда о переходе на преимущественно ин-

Политинформатор знакомит работников
Минского камвольного комбината
с новой Конституцией СССР. 1977.



ПЕРЕЧЕНЬ ОБЪЕКТОВ, УКАЗАННЫХ НА СХЕМЕ «МИНСК»

ПАМЯТНИКИ

1 В. И. Ленину — пл. Ленина, В-2; 2 Памятники-бюсты К. Маркса и В. И. Ленину — ул. К. Маркса, Б-2; 3 Монумент Победы — пл. Победы, Б-3; 4 Я. Купале — парк им. Я. Купалы, Б-2; 5 Я. Коласа — пл. Я. Коласа, Б-3; 6 Ф. Д. Дзержинскому — Комсомольская ул., В-2; 7 М. И. Калинин — пл. Калининна, Б-3; 8 Дважды Герою Сов. Союза лётчику С. И. Грицевцу — ул. Ленина, Б-2; 9 Герою Сов. Союза пионеру Марату Казею — Пионерский парк, Б-2; 10 Танк — памятник воинам 4-й гвардейской танк. бригады — Красноармейская ул., Б-2; 11 М. Горькому — парк им. М. Горького, Б-3; 12 К. Э. Циолковскому — парк им. М. Горького, Б-3; 13 Герою Сов. Союза лётчику Т. Т. Ромашкину — ул. Чкалова, В-2; 14 Бюст трижды Героя Социалистич. Труда Я. Б. Зельдовича — ул. Сурганова, Б-3; 15 М. В. Фрунзе — ул. Опанского, Б-2; 16 М. А. Богдановичу — пл. Парижской коммуны, Б-2; 17 Надгробие на братской могиле жертв фашизма — ул. Толбухина, Б-3.

АРХИТЕКТУРНЫЕ ПАМЯТНИКИ

1 Монастырь бернардинцев, 17 в. — ул. Бакунина, 3, Б-2; 2 Монастырь бернардинцев, 17 в. — ул. Бакунина, 4, Б-2; 3 Петропавловская церковь, 17 в. — ул. Н. Островского, 4, Б-2; 4 Монастырский комплекс иезуитов, 17—18 вв. — пл. Свободы, Б-2; 5 Дом маэстронов, 18 в. — Музыкальный пер., 5, Б-2; 6 Верхний город — район пл. Свободы, Б-2; 7 Златогорский костёл, 19 в. — Ленинский просп., 44а, Б-3; 8 Ворота Кальварийского кладбища, 19 в. — ул. Опанского, Б-1; 9 Красный костёл, нач. 20 в. — Советская ул., 15, В-2; 10 Дом-усадьба В. Ваньковича, 19 в. — Интернациональная ул., 33а, Б-2; 11 Городская усадьба, 19 в. — ул. Казинца, 76, Г-1.

АРХЕОЛОГИЧЕСКИЙ ПАМЯТНИК

«Замчище» (Старый город), 2-я пол. 11 в. — район пл. 8 Марта, Б-2.

МУЗЕИ И ВЫСТАВОЧНЫЕ ЗАЛЫ

1 Дом-музей I съезда РСДРП — Ленинский просп., 31а, Б-3; 2 Музей истории Вел. Отечеств. войны — Ленинский просп., 25а, Б-2; 3 Гос. музей БССР — ул. К. Маркса, 12, В-2; 4 ВДНХ БССР — ул. Я. Купалы, 27, Б-2; 5 Художеств. музей БССР — ул. Ленина, 20, В-2; 6 Лит. музей Я. Коласа — ул. Я. Купалы, 4, Б-2; 7 Лит. музей Я. Коласа — Ленинский просп., 66а, Б-3; 8 Выставочный зал Всесоюзной торговой палаты — ул. Я. Коласа, 65, А-3; 9 Дворец иск-в — ул. Козлова, 3, Б-3; 10 Выставочный зал Союза художников БССР — Ленинский просп., 23, Б-2; 11 Музей истории войск БВО — Красноармейская ул., 1, Б-2; 12 Музей древнебел. культуры АН БССР — ул. Сурганова, 1, корп. 2, Б-3; 13 Строительная выставка — просп. Машерова, 69, Б-2.

ТЕАТРЫ И КОНЦЕРТНЫЕ ЗАЛЫ

1 Театр оперы и балета — ул. А. Пашкевич, 23, Б-2; 2 Театр им. Я. Купалы — ул. Энгельса, 7, Б-2; 3 Русский драм. театр им. М. Горького — ул. Володарского, 5, В-2; 4 Театр юного зрителя — ул. Энгельса, 26, В-2; 5 Театр кукол — ул. Энгельса, 20, В-2; 6 Театр муз. комедии — ул. Мясникова, 44, В-2; 7 Филармония — Ленинский просп., 50, Б-3; 8 Цирк — Ленинский просп., 32, Б-3; 9 Окружной Дом офицеров — Красноармейская ул., 3, Б-2; 10 Дворец культуры Белсовпрофа — Ленинский просп., 25, Б-2; 11 Дворец культуры — ул. Козлова, 50, В-3; 12 Дворец культуры и техники — Партизанский просп., 117а, Г-4; 13 Дворец культуры — ул. Маяковского, 129, Г-3; 14 Дворец культуры и спорта железнодорожников — ул. Чкалова, 7, В-2; 15 Дворец культуры общества глухих — Уральская ул., 3, Б-3; 16 Дворец культуры профтехобразования — ул. Фабрициуса, 5, В-2; 17 Дом технического творчества профтехобразования — ул. Казинца, 89, Г-1.

КИНОТЕАТРЫ

1 «Октябрь» — Ленинский просп., 73, Б-3; 2 «Москва» — просп. Машерова, 13, Б-2; 3 «Партизан» — ул. Толбухина, 18, Б-3; 4 «Вильнюс» — ул. Калиновского, 55, А-3; 5 «Мир» — ул. Козлова, 4а, Б-3; 6 «Победа» — Интернациональная ул., 20, Б-2; 7 «Центральный» — Ленинский просп., 13, Б-2; 8 «Киев» — Каховская ул., 31, А-2; 9 «Современник» — Харьковская ул., 70, Б-1; 10 «Пионер» — ул. Энгельса, 20, В-2; 11 «Беларусь» — Республиканская ул., 28, Б-2; 12 «Комсомолец» — ул. Жданова, 39, В-3; 13 «Родина» — ул. Л. Чайкиной, 16, Г-4; 14 «Дружба» — Ташкентская ул., 3, Г-3; 15 «Салют» — просп. Рокоссовского, 150а, Г-3; 16 «Ракета» — Рабочий пер., 3, Б-3; 17 «Электрон» — ул. Казинца, 117, Г-1.

СПОРТИВНЫЕ СООРУЖЕНИЯ

1 Дворец спорта — просп. Машерова, 4, Б-2; 2 Спорт. комплекс «Динамо» — ул. Даумана, 23, Б-2; 3 Стадион «Динамо» — ул. Кирова, 8, В-2; 4 Водноспортивный комбинат — ул. Сурганова, 2а, Б-3; 5 Дом физкультуры — Ленинский просп., 326, Б-3; 6 Стадион «Трактор» — ул. Ванеяева, 1, В-3; 7 Крытый каток — парк им. М. Горького, Б-3; 8 Стадион «Торпедо» — ул. Котовского, 2, В-4; 9 Дворец тенниса — просп. Машерова, 63, Б-2; 10 Футбольный центр — просп. Машерова, 22, А-2; 11 Спорткомплекс «Спартак» — просп. Одоевского, 1, Б-1.

ГОСТИНИЦЫ

1 «Планета» — просп. Машерова, 31, Б-2; 2 «Юбилейная» — просп. Машерова, 19, Б-2; 3 «Минск» — Ленинский просп., 11, В-2; 4 «Беларусь» — ул. Кирова, 13, В-2; 5 «Турист» — Партизанский просп., 81, В-3; 6 «Спутник» — Брилевская ул., 2, В-2; 7 Гостиница № 1 — ул. Щорса, 5, В-2; 8 Гостиница № 3 — ул. Толбухина, 3, Б-3.

КОЛХОЗНЫЕ РЫНКИ

1 «Комаровский» — ул. В. Хоружей, Б-3; 2 «Червенский» — ул. Маяковского, В-2; 3 «Юбилейный» — ул. Мельникайте, 10, Б-2; 4 «Сторожёвский» — ул. Червякова, Б-2; 5 Рынок — ул. Будённого, 12, В-3; 6 «Чижевский» — Ташкентский проезд, 5, Г-3; 7 «Курасовщинский» — ул. Корженевского, 3, Г-1.

ВОКЗАЛЫ И АВТОСТАНЦИИ

1 Ж.-д. вокзал — Привокзальная пл., В-2; 2 Пригородный ж.-д. вокзал — Привокзальная пл., В-2; 3 Автобусный вокзал — Бобруйская ул., 6, В-2; 4 Автостанция «Бобруйская» — ул. Бобруйская, 12, В-2; 5 Автостанция «Площадь В. Хоружей» — пл. В. Хоружей, Б-3; 6 Автостанция — Суражская ул., 3, В-2; 7 Автостанция — угол Партизанского просп. и Енисейской ул., Г-4.

АВТОЗАПРАВОЧНЫЕ СТАНЦИИ

№ 1 — ул. Левкова, В-2; № 2 — Брилевская ул., В-2; № 3 — ул. Серова, Г-2; № 5 — ул. Тимирязева, Б-2; № 6 — Логойское шоссе, А-3; № 7 — Московское шоссе, А-4; № 8 — Партизанский просп., Г-4; № 10 — ул. Некрасова, А-3; № 11 — ул. Тимирязева, Б-2; № 12 — пос. Новинки, А-2; № 13 — ул. Уборевича, Г-3.

СТАНЦИИ ТЕХНИЧЕСКОГО ОБСЛУЖИВАНИЯ АВТОМОБИЛЕЙ

1 Брестская ул., 2, Г-2; 2 ул. Куприянова, 4, Б-2; 3 ул. Серова, 1, Г-2; 4 ул. Маяковского, 2, В-2; 5 ул. Некрасова, А-3; 6 ул. Тимирязева, Б-2.

МИНСК



- | | | | |
|--------------------------|-----------------------|-----------------------------------|--|
| Памятники | Кинотеатры | Вокзалы и автостанции | Охранные зоны памятников архитектуры |
| Архитектурные памятники | Спортивные сооружения | Автозаправочные станции | Номера объектов на схеме соответствуют номерам в перечне |
| Музеи и выставочные залы | Гостиницы | Станции технического обслуживания | |
| Театры и концертные залы | Колхозные рынки | Археологические памятники | |

Карта составлена и оформлена в декабре 1979г.,
исправлена в 1981 г.
Подписана к печати 10.07.82г.

МИНСКАЯ ОПЕРАЦИЯ 29 ИЮНЯ—4 ИЮЛЯ 1944 Г.

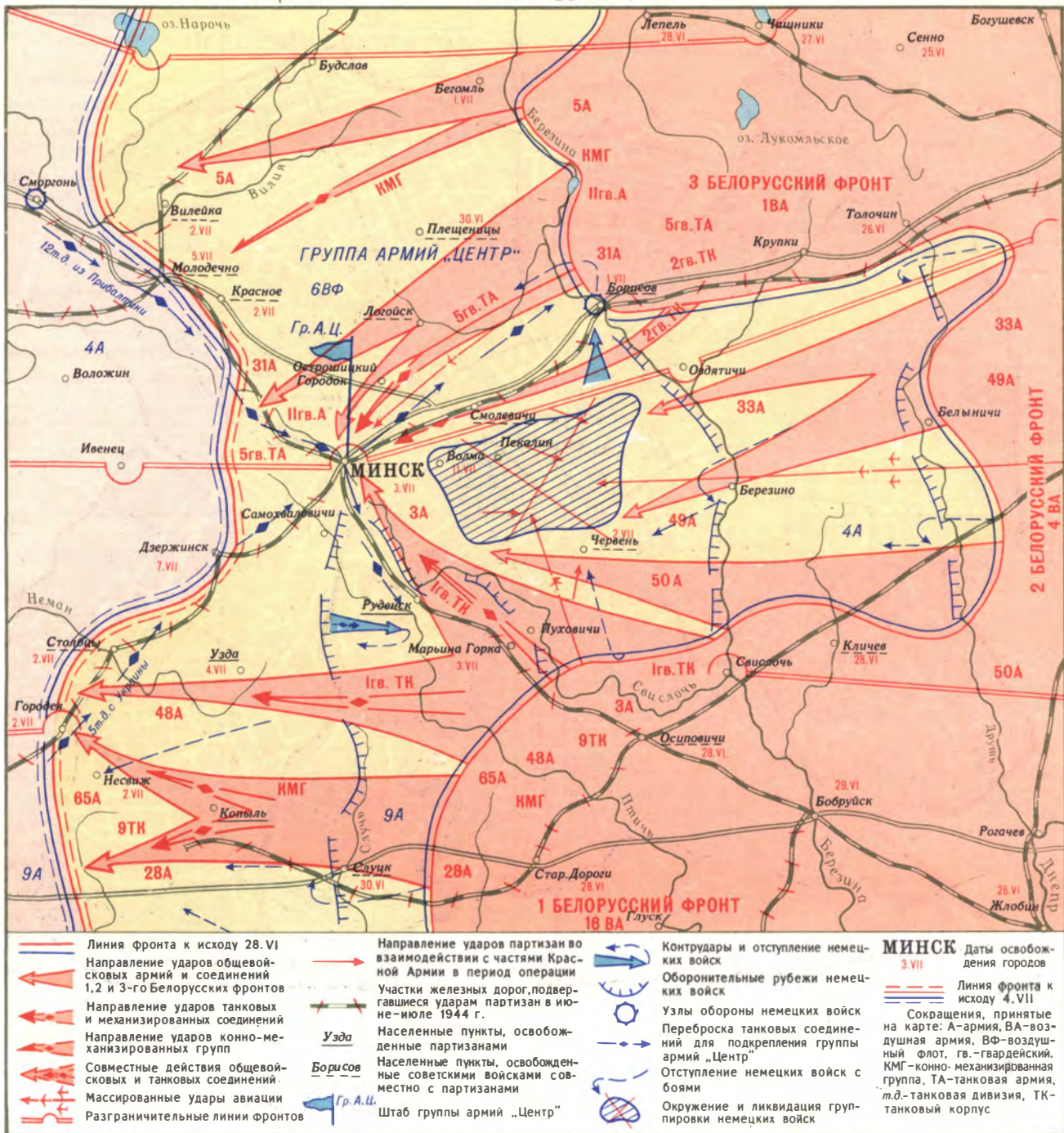

Карта составлена и оформлена в декабре 1979 г.,
исправлена в 1981 г.
Подписана к печати 10.07.82г.

тенсивный путь развития экономики.

Пленум гор. комитета партии, проведённый 24.4.1981, утвердил организационно-политич. мероприятия по выполнению решений XXVI съезда КПСС, в которых сосредоточено внимание на решении ключевых задач 11-й пятилетки, важнейшими из них по-прежнему являются повышение эффективности и качества всей работы. Учитывая, что XXVI съезд КПСС уделил огромное внимание развитию науки и ускорению на этой основе научно-технич. прогресса, пленум горкома рассмотрел вопрос «О связи науки с производством» (о выполнении постановления XIX пленума ЦК КПБ 1979). Пленум отметил, что одной из гл. задач, стоящих в 11-й пятилетке перед гор. парт. орг-цией, является максимальное сокращение сроков внедрения в произ-во науч. разработок, подчеркнул важную роль в этом деле созданных в сентябре 1980 городского и районных советов по внедрению достижений научно-технич. прогресса в произ-во.

Задачи парт. орг-ций по дальнейшему повышению качества выпускаемой продукции на основе укрепления связи науки с произ-вом в свете требований XXVI съезда КПСС обсуждены на собрании парт. и хоз. актива 10.9.1981. На собрании отмечалось, что на пром. предприятиях города разработаны и функционируют комплексные системы управления качеством продукции. Одним из наиболее перспективных направлений борьбы за повышение качества изделий на основе органич. соединения науки с произ-вом признано развитие системы научно-производств. объединений, позволяющих максимально сократить сроки внедрения научно-технич. новшеств. 30.9.1981 пленум горкома обсудил

задачи парт. орг-ций по повышению эффективности и качества капитального стр-ва в свете требований XXVI съезда КПСС. На пленуме горкома, райкомов, в первичных парт. орг-циях обсуждены итоги ноябрьского (1981) Пленума ЦК КПСС, IV пленума ЦК КПБ и задачи парт. орг-ций города, вытекающие из решений пленумов и речи Генерального секретаря ЦК КПСС Л. И. Брежнева на ноябрьском Пленуме ЦК КПСС.

Осуществляя решения XXVI съезда КПСС, гор. орг-ция КПБ активно работает над проблемами коммунистич. воспитания, повышения эффективности и качества всей идеологич. деятельности. Углубляется комплексный подход, совершенствуется управление процессом воспитат. работы. Ру-

ководствуясь постановлением ЦК КПСС 1981 «О дальнейшем совершенствовании партийной учёбы в свете решений XXVI съезда КПСС», в городе перестроена система политич. и экономич. образования. В 1981/82 уч. году, к-рый проходил под знаком всестороннего изучения материалов XXVI съезда, всеми формами учёбы было охвачено около 350 тыс. человек. Опорными учебно-методич. центрами парт. образования и подготовки кадров пропагандистов являются вечерний университет марксизма-ленинизма и Дом политического просвещения при Минском обкоме КПБ.

Парт. орг-ции проводят огромную воспитат. работу в трудовых коллективах, социальные функ-

XXVI городская партийная конференция. В зале заседаний. 1980.



ции к-рых всё более возрастают. К ней широко привлекаются руководители, инженерно-технич. интеллигенция. В большинстве трудовых коллективов внедрена комплексная организационно-функциональная структура идейно-воспит. работы.

Горком, райкомы и первичные парт. орг-ции города уделяют большое внимание воспитанию населения по месту жительства. Эту работу возглавляют городской и районные координационные советы. В микрорайонах созданы идеол. комиссии, к-рые обеспечивают взаимодействие парт. орг-ций, направляют работу агитпунктов, агитколлективов и др. обществ. формирований. С целью обобщения опыта, улучшения воспитания работы в свете требований XXVI съезда КПСС проведены семинары идеол. актива, собрания парт.-хоз. актива города (15.10.1981). На собраниях утверждён комплексный план мероприятий по дальнейшему совершенствованию идейно-воспитат. работы по месту жительства, улучшению культ. обслуживания населения.

Городской и районные комитеты КПБ уделяют исключительное внимание работе с кадрами. Программными документами в этом деле являются решения XXVI съезда КПСС, XXIX съезда КПБ, пленума ЦК КПБ (1981), рассмотревшего вопрос «О мерах по улучшению подбора, расстановки и воспитания руководящих кадров колхозов и совхозов». Разработан и утверждён перспективный план работы с кадрами в Минской гор. парт. орг-ции на 1981—85. Особое внимание уделяется подбору парт. кадров, от политич. зрелости, деловитости и компетентности к-рых во многом зависит успешное решение поставленных задач. Все хоз. руководители, входящие

в номенклатуру горкома и райкомов, являются дипломированными специалистами. 88 % секретарей первичных парт. орг-ций, более 83 % секретарей первичных комсомольских орг-ций, 58 % председателей профкомов имеют высшее и незаконченное высшее образование.

Партийная орг-ция города работает об организац. и идейно-политич. укреплении своих рядов. За годы 10-й пятилетки в партию принято более 18 тыс. человек, из них 67 % — лучшие рабочие, 38,6 % — женщины. Среди принятых в партию значительно возрос удельный вес комсомольцев, специалистов нар. х-ва, работников науки, профессорско-преподавательского состава вузов. Л. И. Брежнев, выступая 25.6.1978 на торжествах, посвящённых вручению Минску ордена Ленина и медали «Золотая Звезда», отметил, что под руководством ЦК КПБ «стотысячный отряд минских коммунистов постоянно совершенствует формы и методы партийной работы. Выросли замечательные кадры партийных, советских, хозяйственных, профсоюзных и комсомольских руководителей, обладающих чувством нового, способных со знанием дела решать задачи, которые ставит жизнь, эпоха развитого социализма» (Бессмертен твой подвиг, Минск. Мн., 1978, с. 130).

Печатный орган минских обкома и горкома КПБ, обл. и гор. Советов нар. депутатов — газ. «Минская праўда», газ. Минского горкома КПБ и гор. Совета нар. депутатов — «Вечерний Минск».

Городские парт. конференции состоялись: I — 25—28.12.1930, II — 15.1.1932, III — 14.1.1934, IV — 3.6.1937, V — 27—29.5.1938, VI — 5—7.3.1940, VII — 23—25.8.1946, VIII — 12.3.1948, IX — 29—30.1.1949, X — 18—19.2.1950, XI — 17—18.3.1951, XII — 23—24.8.1952, XIII — 26—27.12.1953, XIV — 25—

26.12.1954, XV — 17—18.12.1955, XVI — 3.1.1958, XVII — 11—12.1.1960, XVIII — 1.9.1961, XIX — 9.1.1965, XX — 29.1.1966, XXI — 6.2.1968, XXII — 8—9.1.1971, XXIII — 18.1.1974, XXIV — 28.11.1975, XXV — 15.12.1978, XXVI — 12.12.1980.

Профессиональные союзы Минска — один из крупнейших отрядов профсоюзов республики, массовые обществ. орг-ции, объединяющие в своих рядах трудящихся всех профессий на добровольных началах. Деятельность профсоюзных орг-ций направлена на обеспечение всемерного развития трудовой и общественно-политич. активности масс, на неуклонное повышение эффективности и качества работы во всех звеньях экономики, науки и культуры. Профсоюзы участвуют в управлении гос. и обществ. делами, в решении политич., хоз. и социально-культурных вопросов. Они выступают одним из гарантов в осуществлении таких конституционных прав, как право на труд, охрану здоровья и соц. обеспечение, право на жилище, образование. Одной из осн. задач профсоюзов является защита прав и интересов трудящихся, забота об улучшении условий труда и быта минчан. На 1.1.1981 профсоюзы Минска объединяли 852 653 трудящихся, имели 18 гор. и районных комитетов профсоюзов, 3220 первичных, 2967 цеховых профсоюзных орг-ций, 20 571 профсоюзную группу. В профсоюзах города работало 252 411 профактивистов. Профсоюзами Минска руководит *Минский областной совет профсоюзов*.

В Минске профсоюзы возникли во время Революции 1905—07. В 1905 созданы профсоюзы железнодорожников, работников почт и телеграфа, рабочих кредитных и торгово-пром. учреждений. В 1907 в городе официально числилось 15 профсоюзов.

В 1905—07 действовало Центр. бюро профессиональных союзов. Более крупные профсоюзы находились под идейным влиянием большевиков; профсоюзы, объединяющие ремесленников, рабочих мелких предприятий, подпали под влияние меньшевиков или бундовцев и строились по узкоцеховому принципу, часть делилась по нац. признаку. Профсоюзы Минска активно участвовали в *Октябрьской политической стачке 1905*, *Декабрьской политической забастовке 1905*, *Всероссийской стачке работников почт и телеграфа (15.11—15.12.1905)*. После поражения Революции 1905—07 многие из них запрещены, распались, часть перешла на нелегальное положение. Восстановлены в годы новой революц. подъёма. Во время 1-й мировой войны подвергались репрессиям и почти прекратили деятельность. После Февральской революции 1917 большевики Минска выступили инициаторами создания профсоюзов и *фабрично-заводских комитетов* на территории Белоруссии как массовых орг-ций пролетариата. В мае 1917 в городе было 20 профсоюзов, объединявших около 10 тыс. рабочих, ими руководило Центр. бюро, реорганизованное 30.7(12.8).1917 в Совет профсоюзов. К июню профсоюзы созданы во всех отраслях произ-ва Минска, крупнейшие из них — служащих (1500 чел.), рабочих швейных мастерских «Игла» (800 чел.), табачных фабрик (600 чел.), кожевников (400 чел.). Руководство во многих П. захватили меньшевики и бундовцы. Они призывали рабочих поддерживать бурж. Временное правительство, проповедовали классовый мир, предлагали отложить до окончания войны борьбу за экономич. и политич. права. Но рядовые члены шли за большевиками. Руководимые большевиками профсоюзы и фаб-

завкомы явочным порядком устанавливали 8-часовой рабочий день, контроль над произ-вом, нормированием труда и зарплат, над приёмом и увольнением рабочих, участвовали в забастовочной борьбе. Большинство профсоюзов выступало против политики бурж. Временного правительства. Собрание Центр. бюро и представителей правлений профсоюзов и фабзавкомов Минска 25.7(7.8).1917 осудило преследования большевиков, введение смертной казни на фронте, высказалось против тактики соглашательства с буржуазией. Профсоюзы участвовали в разгроме контрреволюц. корниловского мятежа, в создании красногвардейских отрядов и боевых дружин.

Профессиональные союзы играли важную роль в установлении и укреплении Сов. власти в Минске — вводили рабочий контроль над произ-вом и распределением, участвовали в национализации пром-сти, боролись с голодом и безработицей, вели организац.-хоз. и культ.-просвет. работу. В годы Гражданской войны участвовали в мобилизации трудящихся на борьбу против интервентов. По решению конференции правлений профсоюзов и фабзавкомов Минска от 26.5.1919 создан *Первый Минский рабочий полк*. В оккупированном нем. войсками, позже войсками бурж. Польши Минске большевики подпольно вели работу в профсоюзах деревообделочников, металлостов, железнодорожников, строителей и др., поднимали массы на борьбу с интервентами и бурж. националистами. После войны профсоюзы во главе с парт. орг-цией мобилизовали трудящихся на восстановление нар. х-ва. В Минске они заняли ленинскую позицию по вопросам о роли и задачах профсоюзов во время дискуссии о профсоюзах, навязанной Троцким

и его сторонниками. Состоявшийся в Минске в мае 1921 *Первый Вселоборусский съезд профсоюзов* организационно оформил профессиональные союзы Белоруссии. В условиях нэпа они участвовали в социалистич. организации пром-сти, в разработке гос. планов, производств. заданий, распределении фондов материального обеспечения рабочих, в регулировании частнокапиталистич. произ-ва, защищали интересы рабочих. В годы социалистич. индустриализации и предвоен. пятилеток профсоюзы участвовали в мобилизации средств трудящихся на нужды индустриализации (популяризация займов, социального страхования, создание постоянных комиссий содействия гос. кредиту и сберегат. кассам и др.), организации производств. совещаний, возглавили движение за экономию средств и материалов, повышение производительности труда, рационализацию произ-ва, улучшение качества продукции, участвовали в развёртывании массового *социалистического соревнования* и на его основе в досрочном выполнении пятилетних планов, в организации шефства рабочих коллективов над сел. х-вом, в период коллективизации — в направлении в деревню передовых рабочих-двадцатипятилетисычников. Провели большую работу по осуществлению лозунга партии «Овладеть техникой!», создав на предприятиях города технич. кружки и курсы, на крупнейших — отделения общества «Техника — массам!».

В первые дни Вел. Отечеств. войны профсоюзы Минска участвовали в проведении эвакуации материальных ценностей и населения. После освобождения города от нем.-фаш. оккупантов профсоюзы восстановлены, проведена регистрация их членов, избраны

фабрично-заводские и местные комитеты. Под руководством парт. орг-ции они мобилизовывали трудящихся на восстановление города. Только в воскресенье по расчистке руин 8.10.1944 участвовало 33 тыс. минчан. В 1946—55 в Минске действовала респ. школа ВЦСПС, готовившая профсоюзные кадры. В ноябре 1948 создан *Белорусский республиканский совет профессиональных союзов*, непосредственно руководивший и деятельностью профсоюзов Минска (до создания в 1958 Минского обл. совета профсоюзов).

На всех этапах своей деятельности в послевоен. период профсоюзы Минска всемерно развивали творческую инициативу трудящихся, направляли её на повышение эффективности обществ. произ-ва, качества продукции, внедрение науч. организации труда, наиболее полное использование резервов произ-ва, улучшение экономич. показателей работы всех отраслей нар. х-ва, на борьбу за выполнение гос. пятилетних планов, повышение на этой основе уровня жизни трудящихся. Под руководством парт. орг-ций профсоюзы совместно с хоз. органами организуют социалистич. соревнования. На 1.1.1981 в соревновании участвовало 675,9 тыс. трудящихся города, в движении за коммунистич. отношение к труду — 479,8 тыс. чел. (см. *Коллективы и ударники коммунистического труда*). Под руководством профсоюзов работают постоянно действующие производств. совещания (на 1.1.1981 в Минске и области функционировали 1486 общезаводских и цеховых производств. совещаний), общество изобретателей и рационализаторов (на 1.1.1981 в Минске действовало 430 пер-

вичных орг-ций общества, объединяющих 104 630 чел.), научно-технич. общества (на 1.1.1981 в городе их было 564). Они содействуют развитию творческой инициативы, повышают научно-технич. уровень и производств. квалификацию своих членов. В 1981 в городе работали 3600 курсов, семинаров, школ передовых методов труда, в к-рых обучалось свыше 90 тыс. ИТР, рабочих и служащих. Профсоюзы привлекают рабочих и ИТР к деятельности в обществ. технологич. и конструкторских бюро, бюро экономич. анализа, технич. информации, нормирования труда, НИИ и др. При участии профсоюзов проводятся все мероприятия по улучшению условий труда и быта рабочих и служащих. Профсоюзы осуществляют гос. контроль за состоянием безопасности труда, санитарным состоянием на произ-ве. Совместно с местными комитетами администрация предприятий распределяет фонды материального поощрения, социально-культ. мероприятий, жилищного стр-ва. Профсоюзы управляют гос. социальным страхованием, его бюджет по Минской обл. (включая Минск) в 1980 составил 1789,2 тыс. руб. В ведении профсоюзов Минской обл. 3 санатория («Беларусь», «Криница», «Нарочь») на 1594 места, 3 дома отдыха и пансионата на 1500 мест; в 1980 в 28 санаториях-профилакториях, 337 пионерских лагерях отдыхало 125,1 тыс. трудящихся Минска и их детей. Профсоюзы ведут работу по повышению политич. активности и культ. уровня трудящихся: на 1.1.1981 в ведении профсоюзов Минска 69 нар. университетов (15 248 слушателей), 2237 школ коммунистич. труда, в к-рых обучалось 52 245 чел.; 113 библиотек (2492,3 тыс. экз. книг, 192 265 читателей), 44 клуба, Дворца и Дома культуры, 958 красных

уголков, 13 киноустановок, свыше 2720 коллективов художеств. самодеятельности, в т. ч. театров, ансамблей песни и танца, хорových капелл, оркестров и др. коллективов, 68 из них присвоено звание народных; профсоюзами Минска создано 50 любительских киностудий, 19 нар. музеев, 115 любительских объединений и клубов по интересам. Профсоюзы имеют 6 добровольных спорт. обществ, объединяющих 377 тыс. физкультурников, *путешествий и экскурсий бюро*; в секциях и группах туризма, рыболовства, здоровья и общей физич. подготовки в 1980 занималось 170 тыс. чел. Профсоюзы Минска поддерживают интернац. связи с профсоюзами зарубежных стран, развивают междунар. туризм. В 1980 в Минске принята 1, направлено за рубеж 8 профсоюзных делегаций.

Профсоюзы Минска под руководством гор. орг-ции КПБ вносят значит. вклад в стр-во коммунистич. общества. В период развитого социализма их роль всё более возрастает. Одной из важнейших обязанностей профсоюзов является обеспечение равных прав для всех трудящихся и во всех областях экономич., политич., соц. и культурной жизни. Они участвуют в разработке и реализации планов экономич. и соц. развития, мобилизуют трудящихся на дальнейшее повышение всего обществ. произ-ва, увеличение производительности труда, на претворение в жизнь экономич. политики партии, высшая цель к-рой — неуклонный подъём материального и культ. уровня жизни народа.

Городская организация ЛКСМБ — один из боевых отрядов ЛКСМБ. Объединяет в своих рядах передовую молодёжь Минска. На 1.1.1982 насчитывала около 321 тыс. членов, из них 121,5 тыс. занято в сфере материального произ-ва,

около 67 тыс. служащих, почти 132 тыс. студентов и учащихся; с высшим образованием более 31 тыс., незавершенным высшим более 28 тыс., со средним около 206 тыс., неполным средним свыше 43 тыс. Многонациональна, более 249 тыс. белорусов. Около 70 % комсомольцев моложе 20 лет. Имеет 9 райкомов, 83 комитета с правами райкомов, 1332 первичные, 13 571 цеховую орг-цию с правами первичных, 1111 комсомольских групп. В их числе 175 комсомольских орг-ций на предприятиях пром-сти, транспорта, связи, 123 в строит. орг-циях, 145 в научно-исследоват. и проектных ин-тах, конструкторских и технологич. бюро, 159 ученических и 165 учительских в общеобразоват. школах, 55 в средних спец. уч. заведениях и профтехучилищах, 70 на предприятиях торговли и обществ. питания. 72,8 % секретарей первичных комсомольских орг-ций — члены и кандидаты в члены КПСС, 83,2 % с высшим и незавершенным высшим образованием. Высший орган — гор. конференция ЛКСМБ (на 1982 состоялось 37 конференций). Между конференциями работу возглавляет бюро горкома ЛКСМБ, деятельность к-рого направляет *Центральный комитет ЛКСМБ, горком КПБ, Минский областной комитет ЛКСМБ.*

Городская организация ЛКСМБ образовалась в 1918. На 15.12.1918 насчитывала 50, на 15.1.1919 — 200 чел. В период интервенции бурж. Польши большинство комсомольцев ушло в Красную Армию, партиз. отряды. Среди защитников города сражалась комсомольская рота караульного батальона. Под руководством *Минского подпольного комитета КП(б)ЛиБ* комсомольцы активно включились в борьбу с оккупантами, создавали свои подп. орг-ции, распространяли листовки, вели разведку, охраня-

ли нелегальные собрания. В партиз. отрядах в окрестностях Минска воевала в основном молодёжь.

После Гражданской войны комсомольцы города боролись с разрухой, участвовали в восстановлении ж.-д. транспорта, предприятий. Конференция комсомольцев-железнодорожников Минска (29.11.1920) объявила ударной задачей ячеек повышение производительности труда работающих на транспорте молодёжи, ликвидацию общей и политич. неграмотности. По инициативе комсомольцев города в 1921 создано 90 школ и кружков ликбеза, в к-рых обучалось более 7 тыс. чел. Комсомольцы активно участвовали в общественно-политич. жизни города, открывали клубы, вели антирелигиозную пропаганду. В 1921 они составляли 6,4 % депутатов гор. Совета, в 1925 — 12 % членов фабзавкомов, 14 % членов культ. комиссий, 8 % членов комиссий по охране труда. Все комсомольцы были членами МОПРа. В 1921—22 в фонд помощи голодающим Поволжья комсомольцы отдавали десятую часть пайка и заработка, а также перечислили полученные от коммунистич. субботников 1437 тыс. руб.

Комсомольцы активно включились в индустриализацию страны и выполнение пятилетних планов, участвовали в *ударничестве* и движении «За овладение техникой». В 1931 на предприятиях «Энергия» (ныне им. Октябрьской революции), «Коммунар», «Октябрь» все комсомольцы были ударниками. Комсомол шефствовал над стр-вом важнейших объектов. В августе 1933 по призыву ЦК КП(б)Б горком комсомола направил на стр-во Минской ТЭЦ № 2 350 юношей и девушек. 23 комсомольско-молодёжные бригады работали в любую погоду, перевыполняя задания. Большую роль в активизации деятельности комсомола на произ-ве и в идейно-политич. работе сыграло постановление ЦК ВКП(б) от 29.8.1933 «О положении комсомола Белоруссии и состоянии партруководства». Молодёжь Минска горячо поддержала лозунг партии «Кадры, овладевшие техникой, решают всё!». В январе 1934 большинство комсомольцев-производственников, сдав техэкзамен на «отлично», стало готовить к сдаче техминимума др. рабочих. Овладевшая техникой и знания-



Группа членов Минской уездно-городской организации КСМБ перед отправкой в деревню на укрепление Советской власти. 1921.

ми, молодёжь играла ведущую роль в развитии *стахановского движения*, изобретательства и рационализаторства.

Комсомольцы Минска принимали активное участие в социалистич. преобразовании деревни. Только к посевной кампании 1929 они собрали 5 тыс. пудов золы, 3 тыс. пудов фосфата, 2600 руб. для приобретения с.-х. техники; организовали в пригородных деревнях 404 пункта по ликвидации неграмотности и 14 школ малограмотных на 10 тыс. чел., для обучения к-рых послали 242 комсомольца.

Мобилизуя молодёжь на осуществление нар.-хоз. планов, гор. орг-ция ЛКСМБ заботилась и о её идейно-политич. и патриотич. воспитании, активизировала оборонно-спорт. работу. Многие юноши и девушки занимались в Минском аэроклубе, десятки тысяч стали значистами ГТО, ГСО, ПВХО, «Ворошиловский стрелок». Студенты БПИ, участники похода по местам пребывания Г. К. Орджоникидзе в Белоруссии, прошли 900 км, собрав богатый материал о его деятельности в годы Гражданской войны. Молодёжь активно участвовала

Комсомольско-молодёжная бригада каменщиков на строительстве дома для рабочих Минского тракторного завода. 1947.



Проводы молодых энтузиастов Минска, едущих на освоение целинных земель Казахстана, 1954.



в создании Комсомольского озера (1941). Накануне Вел. Отечеств. войны гор. орг-ция ЛКСМБ объединяла 22 тыс. чел.

Во время войны вместе со всем сов. народом молодёжь Минска поднялась на защиту Родины от нем.-фаш. захватчиков. Уже в первые дни войны комсомольская орг-ция направила более 11 тыс. комсомольцев, в т. ч. секретарей райкомов и горкома, в действующую армию. Тысячи комсомольцев Минска боролись с врагом в партиз. отрядах и подп. орг-циях. Под руководством *Минского подпольного горкома КП(б)Б* действовало *Минское комсомольское подполье. Минским подпольным горкомом ЛКСМБ и Минским южным подпольным горкомом ЛКСМБ* в городе было создано около 70 подп. комсомольско-молодёжных орг-ций и групп, объединявших свыше 1 тыс. юношей и девушек. За героизм и самоотверженность, проявленные на фронтах Вел. Отечеств. войны, в коммунистич. подполье и партиз. движении, 23 воспитанника (по неполным данным) Минской гор. орг-ции ЛКСМБ удостоены звания Героя Сов. Союза: Е. С. Белявин, А. К. Бурак, Г. И. Величко, А. А.

Волох, С. Ш. Гуревич, П. И. Гучек, А. Н. Дулебо, В. И. Ермак, А. А. Жук, М. М. Зелёнкин, С. А. Карнач, Н. А. Кедышко, И. С. Леонович, А. В. Лобанов, Н. К. Наумчик, И. Б. Непочелович, В. С. Омелянюк, Д. Е. Оскаленко, В. А. Парахневич, М. Е. Рябцев, И. Г. Томашевский, А. С. Хмелевский, Н. К. Шутт.

После освобождения Минска от нем.-фаш. захватчиков гор. орг-ция ЛКСМБ под руководством Компартии направляла все силы молодёжи на восстановление города. Более 5 тыс. комсомольцев возводили тракторный и автомоб. з-ды. Лозунг партии «Пятилетку — в 4 года» стал девизом молодёжи столицы. Включившись в поход за высокое качество продукции, 1300 комсомольско-молодёжных коллективов в 1949 удостоены звания бригад отличного качества. В 1954 только в Заводском р-не за высокую производительность труда соревновалось 300 комсомольско-молодёжных бригад, в 1955 на предприятиях и стройках города их насчитывалось 2088. По почину комсомольской орг-ции Минского тракторного з-да в 1955 в республике началось движение за перевыполнение каждым молодым ра-

бочим плановых норм, в 1957 по инициативе комсомольцев подшипниковой з-да — движение за чистоту и порядок на произ-ве. О повышении авторитета и роли гор. орг-ции ЛКСМБ свидетельствовал быстрый рост её рядов — в 1951—55 она увеличилась почти на 30 тыс. чел. и насчитывала свыше 70 тыс. членов. Важным событием в жизни молодёжи города явился *Всебелорусский фестиваль молодёжи 1957*. По призыву партии комсомольская орг-ция Минска в 1950—60 посылала отряды добровольцев осваивать целину, в Донбасс, на новостройки. В числе первых в движение за коммунистич. отношение к труду (см. *Коллективы и ударники коммунистического труда*) включились комсомольско-молодёжные бригады Н. Головачёва з-да автоматич. линий и А. Дигилевича стройтреста № 4, комсомолы и молодые рабочие автомот. и тракторного з-дов, тонкосуконного и полиграфич. комбинатов. Гор. орг-ция ЛКСМБ уделяла постоянное внимание вопросам научно-технич. прогресса. В 1959 комсомол Минска шефствовал над выпуском 80 из 180 новых образцов продукции. Комсомольская орг-ция з-да автоматич. линий взяла под свой контроль создание 2 первых очередей автоматич. линий, комсомолы станкостроит. заводов им. Кирова и Октябрьской революции — создание новых марок металлорежущих станков, комсомольская орг-ция автозавода формировала спец. комсомольско-молодёжные бригады по внедрению новой техники и модернизации оборудования. В целях ускорения работ по реконструкции и монтажу техники комсомолы провели 20 воскресников. Комсомол шефствовал над созданием опытно-показат. предприятий по комплексной механизации и автоматизации произ-ва на базе з-дов

подшипникового, тракторного, запчастей, радиозавода, обувной ф-ки им. Калинина и камвольного комбината.

Комсомольская орг-ция города (в 1965 свыше 111 тыс. членов) внесла большой вклад в выполнение 8-го и 9-го пятилетних планов развития нар. х-ва. Стимулом трудового энтузиазма явились празднования 50-летних юбилеев Вел. Октября, ВЛКСМ, БССР и КПБ, СССР, 100-летия со дня рождения В. И. Ленина. Ленинский урок «Заветам Ленина верны!» и Ленинский зачёт активизировали изучение ленинского теоретич. наследия. Юноши и девушки более 200 пром. предприятий и строит. орг-ций города включились в соревнование за создание комсомольско-молодёжного фонда Ильича. В дни Всесоюзного комсомольского собрания 10.4.1970 они рапортовали: «Есть 10-миллионный фонд!». Во Всесоюзном коммунистич. субботнике 11.4.1970 приняли участие около 500 тыс. юношей и девушек Минщины. Они внесли в Ленинский фонд экономии более 3 млн. руб. Молодые полиграфисты в этот день отпечатали книги трудов В. И. Ленина и передали их в дар Музею Ленина в Москве.

В годы 9-й пятилетки комсомол города активно участвовал в объявленном ЛКСМБ массовом походе молодёжи за научно-технич. прогресс. По инициативе комсомольцев АН БССР в республике установлено шефство учёных над внедрением в нар. х-во важнейших науч. достижений. Признанием заслуг молодых учёных и специалистов Минска в борьбе за научно-технич. прогресс явилось присуждение (включая 1981) 13 чел. премии Ленинского комсомола (с 1968) и 43 чел. премии Ленинского комсомола Белоруссии (с 1972) в области науки и техники. В 10-й пятилетке более 154 тыс. комсомольцев столицы принимали участие в движении «Пятилетке эффективности и качества — энтузиазм и творчество молодых!». Экономич. эффект от внедрения поданных молодёжью в 1981 рационализаторских предложений и изобретений составил 8,9 млн. руб. Каждый 3-й молодой труженик города удостоен звания «Ударник коммунистического труда», более 9 тыс. получили право сдавать продукцию без ОТК. По путёвкам комсомола на стройки республики и страны

В день Всесоюзного коммунистического субботника в честь 100-летия со дня рождения В. И. Ленина рабочие Минского станкостроительного завода им. Кирова собирают фрезерно-отрезной станок. 1970.



ухало 900 минчан. Многогранная работа гор. орг-ции ЛКСМБ по трудовому воспитанию молодёжи ярко проявилась в период подготовки к празднованию 60-летия Октябрьской революции, ВЛКСМ, БССР и КПБ. В трудовой вахте «60-летию Великого Октября — 60 ударных недель!» приняло участие 1790 комсомольско-молодёжных коллективов, более 145 тыс. молодых минчан. Свыше 11 тыс. юношей и девушек города завоевали право подписать рапорт Ленинского комсомола ЦК КПСС к юбилею Октября. В канун XXVI съезда КПСС проведена эстафета трудовых дел комсомольских орг-ций Минска, 1800 комсомольско-молодёжных коллективов, 170 тыс. молодых тружеников города рапортовали партии о досрочном завершении 10-й пятилетки. Борьбе за экономию и бережливость посвящена операция «Заслон», начатая по инициативе комсомольцев Минского з-да шестерён. Её цель — поставить надёжный комсомольский заслон потерям, браку, прогулам, бесхозяйственности. Толь-

Шествие комсомольцев в дни празднования 50-летия ЛКСМБ. Минск. 1970.



ко в 1980—81 50 тыс. участников операции добились экономии 2,2 млн. рублей. Традиционным стало проведение гор. слётов молодёжи, на к-рых передовики и новаторы произ-ва, отличники учёбы докладывают партии, представителям старших поколений об успехах в выполнении нар.-хоз. планов.

Развивая у молодёжи высокие нравственные принципы морального кодекса строителя коммунизма, сформулированные Программой КПСС, гор. орг-ция ЛКСМБ большое внимание уделяет повышению её общеобразоват. и идейно-политич. уровня.

Около 132 тыс. комсомольцев столицы — учащаяся молодёжь. Комсомольские орг-ции вузов, средних спец. уч. заведений и общеобразоват. школ, профтехучилищ борются за глубокие знания, за подготовку высококвалифицированных специалистов с широким политич. кругозором. Студенты активно вовлекаются в науч. работу. В вузах и техникумах созданы факультеты обществ. профессий. В 10-й пятилетке комсомольские орг-ции БГУ и БПИ выступили инициаторами движения «Качество знаний сегодня — высокая эффективность работы завтра», в к-рое включилось студенчество. Комитеты комсомола уч. заведений используют 3-й трудовой семестр как школу трудовой, общественно-политич., идейно-нравственной закалки будущих специалистов. Студенческими строит. отрядами города в 1981 освоено 35 млн. руб. капиталовложений. В школьных комсомольских орг-циях изучается биография В. И. Ленина, героич. прошлое города. По программе героико-патриотич. воспитания 360 тыс. юношей и девушек города участвовали во Всесоюзном походе по местам революц., боевой и трудовой славы. Молодёжь Минска включилась в создание



Лётчик-космонавт СССР П. И. Климух среди студентов БГУ им. В. И. Ленина. 1974.

«Летописи народной славы». Кроме учащейся молодёжи, в 1981/82 уч. г. около 138 тыс. работающих юношей и девушек занимались в вечерних (сменных) школах, техникумах, вузах, в системе парт. и комсомольского образования. Повышению идейно-политич. и культ. уровня молодёжи содействуют теоретич. семинары и конференции, университеты культуры и кинолектории, диспуты и устные журналы, клубы по интересам. Каждый 2-й молодой минчанин — активный физкультурник. Только за 1981 стали значкистами ГТО 120 тыс. комсомольцев столицы.

Городская орг-ция ЛКСМБ — создатель и постоянный шеф пионерской организации города, 247 освобождённых вожатых возглавляют дружины юных ленинцев. Комсомольцы и молодёжь активно участвуют в гос. и обществ. деятельности. В составе *горсовета* в 1982 молодёжи (до 29 лет) 170 чел., в т. ч. 130 комсомольцев; всего в органах Сов. власти города молодёжи 927 чел., из них комсомольцев 674. В добровольных нар. дружинах около 94 тыс. юношей и девушек, из них почти 47 тыс. членов ВЛКСМ. Десятки тысяч молодых людей работают в нар. контроле, профсоюзах, спорт. и др. обществ. орг-циях.

Комсомол Минска — активный помощник и резерв Коммунистич. партии. Только за 1976—80 в ряды КПСС вступило 12 515 комсомольцев — 67 % принятых гор. орг-цией КПБ за этот период. **Экономика.** Минск является экономич. центром Сов. Белоруссии и одним из крупнейших пром. центров СССР. К началу 1982 в нём насчитывалось 56 производств и научно-производств. объединений, 158 пром. предприятий на самостоят. балансе. Они дали 25,7 % общего объёма пром. продукции БССР. В Минске сосредоточен выпуск всех производимых в республике тракторов, мотоциклов, велосипедов, холодильников, радиоприёмников, наручных часов, значит. часть грузовых автомобилей, станков и автоматич. линий, электронно-вычислит. машин, приборов и др. видов пром. продукции. Развито произ-во шерстяных тканей, обуви, швейных изделий, продовольств. товаров. Имеется также широкая сеть научно-исследоват., конструкторских и проектных орг-ций, предприятий сферы обслуживания.

Сложившийся нар.-хоз. комплекс Минска оказывает большое влияние на развитие всей экономики Белоруссии. Многие крупные заводы, фабрики, комбинаты столицы являются головными предприятиями производств. объединений республики. Продукция минских заводов машиностроения и металлообработки играет важную роль в технич. перевооружении произ-ва многих отраслей нар. х-ва БССР. В Минске проектируются важнейшие нар.-хоз. объекты республики, разрабатываются новые технологич. процессы, конструкции машин, приборов и др. пром. изделий. Многие предприятия города имеют общесоюзное значение, кооперируются с предприятиями СССР. Продукция с минской маркой поставля-

ется во все сов. республики, экспортируется более чем в 80 стран мира, удостоена золотых медалей на многих междунар. выставках и ярмарках.

Промышленность. Высокоразвитый пром. потенциал города создан в годы Сов. власти, хотя и до Октябрьской революции Минск был наиболее развитым пром. городом Белоруссии. В 1913 в Минске насчитывалось 124 предприятия, из них на 13 работало более чем по 100 чел., на 14 — от 51 до 100. Крупнейшие предприятия: *машиностроительный и чугуно-меднометаллургический завод* (Кошарский), *машиностроительный завод «Технолог»*, *машиностроительный и котельный завод Янишевского*, 3 ж.-д. мастерские, обувные ф-ки «Орёл» и «Скорород», обойная ф-ка и *гребель фабрика*. Преобладали винокуренные, кожевенные, кирпичные, кондитерские, хлебопекарные предприятия. Кроме того, в городе было около 8 тыс. ремесленников. В среднем на каждую ремесленную мастерскую приходилось по 1—2 рабочих.

За годы довоен. пятилеток многие заводы и фабрики реконструированы, созданы новые предприятия. Минск превратился в крупный индустриальный центр республики. В 1940 он давал около 17 % пром. продукции БССР. Во время Вел. Отечеств. войны 313 предприятий разрушены нем.-фаш. захватчиками. В 1945 в Минске производилось лишь 24,4 % довоен. объёма пром. продукции города.

После войны с братской помощью народов СССР началось индустриальное возрождение Минска. В короткий срок восстановлены разрушенные и созданы новые крупные предприятия, отрасли пром-сти. Уже в 1950 объём валовой продукции пром-сти Минска почти в 2 раза превысил

уровень 1940. В 1946—66 в городе построено и введено в действие 43 пром. предприятия и свыше 200 цехов и объектов.

Характерная особенность соврем. пром. комплекса города — наращивание производств. мощностей за счёт реконструкции действующих предприятий, модернизации оборудования. Высокими темпами развиваются отрасли, в наибольшей мере ускоряющие научно-технич. прогресс. Это способствует повышению уровня технич. вооружённости произ-ва. На 1.7. 1981 на пром. предприятиях Минска установлены 3123 поточные, механизированные поточные и автоматич. линии; комплексно механизировано, автоматизировано и комплексно автоматизировано 599 участков, было 95 автоматизированных систем управления (АСУ), 26 АСУ технологич. процессами, а также комплексная гор. система управления качеством продукции. Всё больше укрепляется связь науки с произ-вом. Созданы научно-производств. объединения. Многие науч. учреждения на хозяйственных основах выполняют заказы пром. предприятий. Непосредственно на произ-ве действуют 277 лабораторий, 221 конструкторское подразделение.

С ускорением научно-технич. прогресса повышается эффектив-

ТЭЦ № 4.

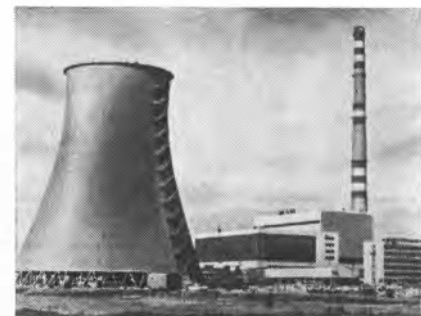

ность произ-ва. Пром-сть города досрочно выполнила задание 10-й пятилетки по общему объёму произ-ва. В 1976—80 объём валовой продукции этой отрасли увеличился на 52 % против 43 % по плану, производительность труда возросла на 38 % против 34,5 % по плану, за счёт роста производительности труда получено 80,4% прироста объёма пром. произ-ва. В 1980 индустрия Минска давала продукции в 92 раза больше, чем в 1940 (см. таблицу), пром. предприятия города выпускали 36,5 % продукции с Гос. знаком качества. В 1976—80 освоено 1164 новых вида пром. продукции.

Топливо-энергетический комплекс города развивается в соответствии с производств. и быт. потребностями.

Тракторный завод им. В. И. Ленина.
Главный конвейер.



Свыше 90 % в топливно-энергетич. балансе приходится на мазут и газ. Построены газопроводы Дашава — Минск (1960), Торжок — Минск (1974, последний продлён до Ивацевичей, с 1978 действует его 2-я нить). Из топливного баланса исключён торф, уменьшается доля каменного угля. Работают 3 ТЭЦ, 5 районных и значит. кол-во пром. и отопительных котельных. В 9-й пятилетке потребление электроэнергии в городе увеличилось почти на 28 %, в 10-й — на 27 %.

Машиностроение и металлообработка — ведущая отрасль пром-сти Минска, даёт около 2/3 её валовой продукции. Занимает 1-е место по стоимости осн. производств. фондов, численности пром.-производств. персонала, по уровню технич. оснащённости произ-ва и темпам развития. На 1.7.1981 на предприятиях отрасли установлено 1229 поточных и механизированных поточных линий, 374 автоматич. линии; комплексно механизировано, автоматизировано и комплексно автоматизировано 265 участков и 75 цехов. За годы 10-й пятилетки объём произ-ва увеличился на 72,7 %. Быстрыми темпами растёт концентрация произ-ва, интенсивно осваиваются новые виды продукции. В 1947 на праздничной демонстрации трудящихся в честь 30-й годовщины Октябрьской революции прошли первые 3 самосвала МАЗ грузоподъёмностью 6 т. Сейчас Минский автомобильный завод — головное предприятие Бел. производств. объединения БелавтоМАЗ по выпуску большегрузных автомобилей. С конвейера сходят бортовые автомобили, седельные автопоезда с полуприцепом, лесовозные автомобили, автосамосвалы. Машины осн. марок отмечены Гос. знаком качества. В 1980 минские автомобили экспортировались в 52 страны мира. Про-



Станкостроительный завод им. С. М. Кирова.
Цех сборки горизонтально-протяжных станков.

изводств. объединение «Минский тракторный завод имени В. И. Ленина» славится универсальными пропашными тракторами «Беларусь». В 1981 в Минске выпущено 16,1 % общесоюзного произ-ва тракторов. Трактор модели МТЗ-80 агрегатируется почти с 200 навесными, полунавесными и прицепными машинами, успешно прошёл испытания в США и занесён во всемирно известный справочник «Красная книга», отмечен Гос. знаком качества. На его базе созданы тракторы различ. назначения: МТЗ-82 — повышенной проходимости, МТЗ-80Х — для возделывания хлопчатника, Т-80К — крутосклонный, Т-70С — гусеничный свекловодческий и др. На международных выставках и ярмарках тракторы «Беларусь» удостоены 16 медалей, из них 13 золотых. В 1981 они экспортировались в 70 стран мира, в т. ч. в страны — члены СЭВ, Канаду, США, Францию, Швецию.

Станкостроительная и инструментальная промышленность включает производств. объединения станкостроительное, по выпуску автома-

тич. линий и инструментальный з-д (см. соответствующие статьи). Её продукция отличается высокими потребительскими качествами и пользуется большим спросом. На *станкостроительном заводе имени Октябрьской революции* освоен выпуск станков продольных многооперационных фрезерно-расточных с устройством цифровой индикации, с числовым программным управлением, «обрабатывающих центров»; продукция предприятия в 1980 экспортировалась в 15 стран, в т. ч. в страны — члены СЭВ, Австрию, Грецию, СФРЮ, Францию, Японию. Продукция *станкостроительного завода имени С. М. Кирова* (горизонтально- и вертикально-протяжные, фрезерно-отрезные станки) поставлялась в 15 стран, в т. ч. в страны — члены СЭВ, Индию, СФРЮ, Францию. В 19



Завод электронных вычислительных машин им. Г. К. Орджоникидзе. На одном из участков цеха наладки.

стран экспортировалась продукция инструментального з-да. Главное предприятие объединения по выпуску автоматич. линий — *автоматических линий завод* — справедливо называют «заводом заводов». Его соврем. автоматич. линии, многократно повышающие производительность труда, можно встретить на многих крупнейших предприятиях СССР.

Среди отраслей машиностроения и металлообработки наиболь-

ший удельный вес в объёме валовой продукции имеют приборостроение и радиоэлектронная промышленность. Действуют производств. объединения: им. Ленина, «Горизонт», вычислит. техники, з-ды часовой, холодильников (см. соответствующие статьи) и др. Минск даёт 6,8 % широкоэкранных телевизоров, 5,5 широкоэкранных радиоприёмников и радиол, 19,9 наручных часов, 10,2 % холодильников общесоюзного произ-ва (1981). Многие изделия приборостроения и радиоэлектроники находятся на уровне лучших отечеств. и мировых стандартов. В 1981 с Гос. знаком качества выпускалось свыше 90 % холодильников, 51,2 % телевизоров, радиоприёмников. В 1980 радиоизмерит. техника экспортировалась в 20 стран, радиоприёмники — в 13, часы — в 17, холодильники — в 22 страны, ЭВМ — в 12 стран. *Мотоциклетный и велоси-*

Завод автоматических линий им. П. М. Машерова. Участок сборки автоматических линий и специальных агрегатных станков.



Производство важнейших видов промышленной продукции г. Минска

	1940	1960	1970	1980	1981
Электроэнергия, млн. кВт·ч	82,4	908,8	2806,7	3780,4	3804,3
Станки металлорежущие, тыс. шт.	1,1	3,2	3,5	4,2	4,2
Трансформаторы, тыс. кВа	—	903	4636	7387	7013
Тракторы, тыс. шт.	—	34,2	80,3	89,6	90,0
Сборные железобетонные конструкции и детали, тыс. м³ изделий	—	368,8	658,1	978,8	995,3
Гипс, тыс. т	—	114,7	167	155,1	147
Обувь кожаная, млн. пар	4,9	9,1	12,9	11,3	11,3
Часы наручные, тыс. шт.	—	910	2379	7289	8145
Радиоприёмники и радиолы широкоэкранные, тыс. шт.	0,4	96,8	423,6	464,2	482,6
Телевизоры широкоэкранные, тыс. шт.	—	103,2	634,8	501,5	562,5
Мотоциклы, тыс. шт.	—	101,4	152,4	217,3	223,3
Велосипеды, тыс. шт.	—	286,6	519,7	695,0	713,5
Холодильники бытовые, тыс. шт.	—	—	216,5	606,6	604,9
Фотоаппараты, тыс. шт.	—	297,2	535,9	1020,5	996,2
Колбасные изделия, тыс. т	2	10,6	20,7	39,6	38,3
Кондитерские изделия (без продукции предприятий общественного питания), тыс. т	13,9	27,3	36,1	44,8	45,3

педный завод поставляет 20,3 % мотоциклов и 14,8 % велосипедов общесоюзного произ-ва. Предприятия города выпускают также погрузчики и снегоочистители (з-д «Ударник»), стрит. машины и механизмы (опытный механич. з-д «Строймаш»), моторы, подшипники, электротехнич. и др. изделия. Действуют также авиа-, авто- и вагоноремонтные предприятия.

Лёгкая промышленность относится к числу ведущих отраслей пром-сти города. Занимает 2-е место (после машиностроения и металлообработки) по произ-ву валовой продукции и численности пром.-производств. персонала; даёт 19,3 % валовой пром. продукции города (1981). Специализируется по произ-ву тканей, обуви, бельёвого и верхнего трикотажа, одежды, кожгалантерейных и шетинно-щёточных изделий, игрушек. К началу 1981 в Минске 25 предприятий и производств этой отрасли. Наиболее развита шерстяная пром-сть, на её долю приходится 60,7 % валовой про-

дукции всей отрасли (1981). Действуют камвольный комбинат и тонкосуконный комбинат. Швейная пром-сть включает крупнейшие в республике производств. объединения им. Н. К. Крупской, «Комсомолка», Респ. Дом моделей, ф-ку художеств. изделий (см. соответствующие статьи) и ряд ателье, даёт 22,4 % валовой продукции лёгкой промышленности города. 27,4 % выпускаемой в БССР кожаной обуви имеет марку минского производств. объединения «Луч». Действует производств. трикотажное объединение «Прогресс», кожгалантерейная фабрика им. В. В. Куйбышева, производств. объединения — кожевенное «Большевик» и по выпуску игрушек «Мир». На предприятиях лёгкой пром-сти установлены 444 поточные, механизированные поточные и автоматич. линии; комплексно механизировано, автоматизировано и комплексно автоматизировано 30 участков и 46 цехов. Функционируют 39 лабораторий и 9 конструкторских подразделений. В 10-й пятилетке объём валовой продукции лёгкой пром-сти увеличился на 25,1 %. В 1981 с Гос. знаком качества выпускалось 994 наименования изделий.

Пищевая промышленность даёт почти 10 % валовой пром. продукции города. К началу 1981 насчитывала 28 предприятий и производств. Почти 30 % объёма произ-ва отрасли приходится на мясную пром-сть. Работают мясной промышленности производственное объединение, включающее мясокомбинат, мясоперерабатывающий завод, Столбцовский мясокомбинат. Почти 14 % продукции пищевой пром-сти даёт маслосырдельная и молочная (молочный комбинат), 1,8 % — рыбная (рыбоперерабатывающее комплексное опытное предприятие) отрасли. Около 25 % приходится на другие от-



Мотоциклетный и велосипедный завод. Главный конвейер.

расли (хлебопекарная, плодоовощная, ликёро-водочная, винодельческая, пивоваренная, дрожжевая, табачная). Действуют производств. объединения «Минск-хлебпром», «Минскпивопр» (2 пивзавода), кондитерское «Коммунарка», винно-консервный и дрожжевой комбинаты, з-ды маргариновый, винно-водочный, шампанских вин, табачная ф-ка (см. соответствующие статьи) и др. В отрасли 54 лаборатории, 6 конструкторских подразделений. Установлено 206 поточных, механизированных поточных и автоматич. линий; комплексно механизировано, автоматизировано и комплексно автоматизировано 55 участков и 19 цехов. В 1976—80 произ-во колбасных изделий возросло на 32 %, цельномолочной продукции на 10,5, кондитерских товаров на 9,5 %.

Промышленность строительных материалов города даёт 17,1 % продукции этой отрасли в БССР (1981). Имеется 40 предприятий и производств, выпускающих сборный железобетон, стеновые материалы, стрит. кирпич, ячеистые блоки, теплоизоляц. минераловатные плиты, рубероид, пенопласт, керамиц. облицовочную плитку, гипс и гипсовые изделия, аглопорит, асфаль-

Радиозавод им. 50-летия Компартии Белоруссии. Конвейер сборки телевизоров.



тобетон и др. В связи с повышением уровня индустриализации стр-ва растёт выпуск сборного железобетона: 944,6 тыс. м³ в 1981 против 368,8 тыс. м³ в 1960. Действуют производств. объединения «Минскжелезобетон», сборного железобетона завод № 1, 3-ды крупнопанельного домостроения № 1, 2, 3 Минского производств. объединения индустриального домостроения, строительных материалов комбинат и силикатных изделий комбинат. Работают также гипса и гипсовых стройдеталей завод, фарфоровый завод и др. На предприятиях отрасли имеется 20 лабораторий и 15 конструкторских подразделений. Установлены 183 поточные, механизированные поточные и автоматич. линии; комплексно механизирован, автоматизирован и комплексно автоматизирован 41 цех и участок. В 10-й пятилетке объём произ-ва увеличился на 18,6 %, производительность труда на 4,8 %. Деревообрабатывающая и целлюлозно-бумажная промышленность специализируется преимущественно по изготовлению мебели: в 1980 её поставлено свыше 10 % общереспубликанского произ-ва. Крупнейшим среди предприятий является производств. объединение «Минскмебель», на долю к-рого приходится более 70 % валовой продукции деревообрабатывающей отрасли пром-сти города. Научно-производств. мебельное объединение «Минскпроектмебель», включающее экспериментальное конструкторско-технологич. бюро мебели, разрабатывает новые образцы изделий для мебельных предприятий БССР, изготавливает мебель по заказам населения. Производств. объединение «Минскдрев» специализируется по произ-ву вмонтированной мебели, дверных и оконных блоков и др. конструкций и деталей из дерева. Рабо-

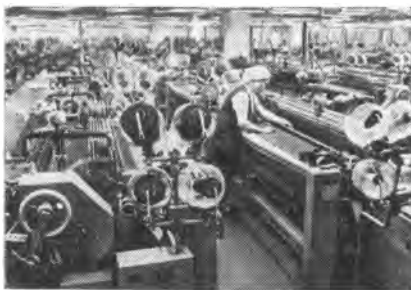

Камвольный комбинат. Ткацкий цех.

тают также обойная, бильярдная ф-ки и др. предприятия. Имеется 54 лаборатории, 62 поточные и механизированные поточные линии. В 10-й пятилетке объём произ-ва увеличился на 24 %. Химическая промышленность выпускает быт. и пром. эмали (лакокрасочный завод) и пластмассовые изделия (з-д «Термопласт»). Действуют также медицинских препаратов завод и эндокринных препаратов завод, входящие в состав производств. объединения «Минмедпрепараты». В полиграфической промышленности имеются полиграфическое производственное объединение, включающее полиграфический комбинат и ф-ку «Красная звезда» (ежедневно выпускают до 200 тыс. экз. книг и брошюр, печатают продукцию не только белорусских, но и союзных издательств), а также типография издательства ЦК КПБ (специализируется по выпуску газетно-журнальной продукции). Они дают более половины объёма произ-ва полиграфич. пром-сти города. Работают типография им. Ф. Скорины, ведомственные и заводские типографии. Строительство. Быстрый рост населения и пром-сти Минска обуславливает высокие темпы развития стрит. индустрии. В 10-й пятилетке общий объём капиталовложений города соста-

вил 3294 млн. руб., или 34 % всех капиталовложений в нар. х-во БССР. По сравнению с 9-й пятилеткой объём строительно-монтажных работ увеличился почти на 12 %.

Промышленное и гражданское стр-во в основном осуществляет производств. строительно-монтажный комбинат «Минскстрой». Сооружение пром. объектов сосредоточено в производств. строительно-монтажном объединении «Минскпромстрой». Объекты социально-быт. назначения возводит трест-площадка № 35. Создана современ. база жилищного стр-ва. Индустриального домостроения производственное объединение специализируется по стр-ву полносборных крупнопанельных многоэтажных жилых домов. Его мощность свыше 725 тыс. м² общей (полезной) пл. жилья в год. Объединение ведёт комплексную застройку микрорайонов и жилых массивов. Действует домостроит. комбинат № 3 — первое в СССР предприятие объёмного домостроения. Его мощность 144 тыс. м² общей (полезной) пл. жилья в год. В 10-й пятилетке в Минске построено 3794 тыс. м² общей (полезной) пл., получили новые квартиры и улучшили жилищные условия 383 тыс. чел. Высокий уровень индустриализации по существу позволил превратить

Пивзавод № 2. Варочный цех.





2-й троллейбусный парк.

стро-во в процесс монтажа и сборки.

Транспорт. Минск — крупный транспортный узел Белоруссии и СССР. Из города расходятся ж.-д. линии на Москву, Гомель, Брест, Вильнюс. Электрифицированы жел. дорога Минск — Москва, ж.-д. участки до Молодечно, Осиповичей, Столбцов (см. *Электрифицированная железная дорога*). Через город проходит автомоб. дорога союзного значения Брест — Москва, функционируют автомагистрали Минск — Витебск, Минск — Вильнюс, Минск — Бобруйск — Гомель, Минск — Лида — Гродно, Минск — Могилёв, Минск — Слуцк — Микашевичи. Действует 267 междугородных и пригородных автобусных маршрутов (см. *Автобусное сообщение междугородное*, *Автобусное сообщение пригородное*), к-рые связывают столицу БССР со всеми обл., районными центрами и городами республики, а также с рядом городов за её пределами, в т. ч. с Киевом, Вильнюсом, Ригой. Ежедневно на эти маршруты выходит около 500 комфортабельных автобусов.

Быстро развивается гор. транспорт. К началу 1982 в Минске 91 гор. автобусный маршрут

(см. *Автобусное сообщение городское*). В ведении гор. производств. управления автобусного транспорта 6 автобусных парков, автовокзал и 4 автостанции пригородных маршрутов. Разрабатывается и внедряется автоматизированная система диспетчерского управления движением автобусного транспорта с применением ЭВМ. Эксплуатируется свыше 1180 таксомоторов (см. *Такси*). Развивается маршрутный таксомоторный транспорт (см. *Такси маршрутные*).

Автохозяйства Минского городского производственного управления грузового автотранспорта обслуживают пром. предприятия и строит. орг-ции в основном в пределах Минска и пригородной зоны. Производств. объединение торгового автотранспорта «Минск-торгавтотранс» обслуживает торговую сеть, торговые базы, предприятия пищевой и мясо-молочной пром-сти. Междугородные грузовые перевозки сосредоточены в автотранспортном экспедиционном комбинате (АТЭК) № 5, а междунар. грузовые перевозки — в АТЭК № 7. В 1981 грузооборот автотранспорта общего пользования составил 1924,9 млн. ткм. Работают специализирован-

Строительство метрополитена.

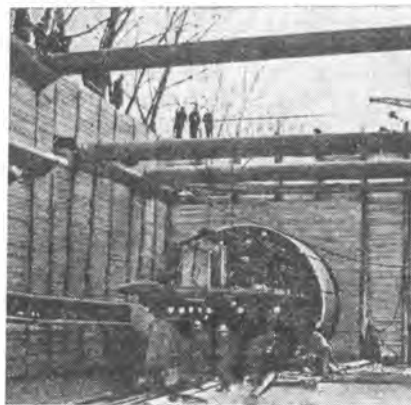

ные авторемонтные предприятия, *трансгентство*. Гор. электротранспорт подчинён трамвайно-троллейбусному управлению, в состав к-рого входят 1 трамвайное и 3 троллейбусных депо (см. *Трамвай*, *Троллейбус*).

Аэропорт Минск-1 обслуживает 22 внутрисеп. авиалинии, 96 авиалиний, связывающих Минск с городами др. республик СССР, и междунар. авиалинии Минск — Берлин, Минск — Варшава. В 1982 начаты регулярные полёты из **аэропорта Минск-2**. Строится (1982) метрополитен.

Связь. На долю гор. системы связи приходится примерно 5-я часть объёма продукции и численности работников этой отрасли в БССР. Центр. почтовое предприятие города — *почтамт*, при к-ром создана *почта служебная городская*. С 1977 работает *почтамт прижелезнодорожный*. На 1.1.1982 в Минске 127 отделений связи. В среднем ежедневно обрабатывается более 580 тыс. писем, свыше 21 тыс. посылок, более 14 тыс. денежных переводов. Телефонная сеть (см. *Телефон*) города включает Заводской, Ленинский, Советский и Фрунзенский телефонные узлы. Действуют 65 станций и подстанций ёмкостью 240 тыс. номеров, в т. ч. 148,3 тыс. квартирных телефонов. Все абоненты имеют выход на автоматич. междугородную сеть и могут связываться с 43 городами СССР. Установлено свыше 3 тыс. таксофонов. Работают 256 междугородных *телефонов-автоматов*, где абонент самостоятельно может связаться со 127 городами БССР и др. союзных республик. Имеется *справочно-информационная служба по телефону*. Минский *телеграф* один из главных узлов телеграфной связи СССР. Осуществляет передачу телеграфной корреспонденции, по *телефонной* связи ведёт документальные переговоры, передаёт цифровые



Универсам «Серебрянка».

мацию для министерств, предприятий и учреждений. Из Москвы фототелеграфным способом принимаются центр. газеты, что позволяет доставлять их в день выхода во все отделения связи.

Городское агентство «Союзпечать» имеет 9 пунктов приёма подписки, 15 магазинов, 270 киосков, 63 полуавтомата для продажи газет. В 1981 разовый тираж газет и журналов по подписке составил 1903 тыс. экз., в розницу ежедневно продавалось более 400 тыс. экз.

Торговля и общественное питание. В 10-й пятилетке число магазинов увеличилось на 55, предприятий обществ. питания на 179; торговая пл. магазинов возросла со 162 тыс. м² до 196 тыс. м², число посадочных мест на предприятиях обществ. питания — с 83,2 тыс. до 112,5 тыс., розничный товарооборот на душу населения увеличился с 1233 руб. до 1490 руб. в год. Особое внимание обращается на стр-во *торгово-общественных центров, универсальных магазинов, специализированных магазинов*, предприятий обществ. питания по месту рабо-

ты. К началу 1982 в Минске работал 821 магазин, в т. ч. универмаги «Беларусь», ЦУМ, ГУМ, универсамы «Центральный», «Серебрянка», «Фрунзенский». Общая торговая пл. магазинов достигла 202,9 тыс. м², 66 % магазинов работало по методу самообслуживания, их товарооборот составил 69 % розничного товарооборота магазинов города. Работало 1208 предприятий обществ. питания, из них 33 *ресторана* и

563 *столовые*. В целях экономии времени широко внедряются высокомеханизированные линии «Эффект», «Прогресс» и др. На предприятиях торговли и обществ. питания работает более 55 тыс. чел. Общий товарооборот на душу населения в 1981 достиг 1545 руб., из них 721 руб. на продовольств. товары. Особенно быстро растёт продажа товаров длительного пользования. По сравнению с 1970 продажа телевизоров в 1980 возросла в 1,9 раза, фотоаппаратов в 3, пылесосов в 2,1, мебели в 2,4 раза. Работают 7 *рынков*, в т. ч. крытый *Комаровский рынок*.

Жилищный фонд Минска к началу 1982 составил 18,4 млн. м² общей (полезной) пл., из них в ведении местных Советов 9,7 млн. м². 99 % жилого фонда местных Советов оборудовано водопроводом, канализацией и центр. отоплением, 87,3 % имеет горячее водоснабжение, 99 % — газовые и электрич. плиты. Газификацию города осуществляет производств. объединение газового х-ва «Мингаз». Город снабжается высоко-

В одном из залов пищекомбината производственного объединения «Горизонт».



качеств. питьевой водой (см. *Водоснабжение*). Эксплуатацию водопроводных сетей осуществляет управление «Минскводопровод».

В коммунальных и ведомственных *гостиницах* свыше 5 тыс. мест. Крупнейшие: «Минск», «Планета», «Турист», «Юбилейная», «Беларусь», «Спутник», «Алгоритм», «Октябрьская». Работают *мотель*, *кемпинг*, *гостиница* междунар. молодёжного лагеря «Юность».

Проводится большая работа по благоустройству города — стр-ву дорог, тротуаров, мостов, пешеходных переходов, освещению. Общая пл. улиц с твёрдым покрытием к началу 1981 составила 9756,7 тыс. м². Большое внимание уделяется охране окружающей среды. Осуществляется биологич. очистка сточных вод. Мощные спец. фильтры уменьшают поступление в атмосферу производств. газов и пыли. Планомер-

но осуществляется *озеленение* города. Производств. управление по зелёному стр-ву «Минскзеленстрой» включает специализированное управление по садово-парковому стр-ву, совхоз «Декоративные культуры», Минский лесопаркхоз и др. С пуском *Вилейско-Минской водной системы* в городе создаются новые водно-парковые зоны.

Бытовое обслуживание имеет широкую сеть соврем. предприятий, оказывающих населению свыше 500 различ. быт. услуг. Действуют 3 Дома быта, специализированные производств. объединения: «Беларусь», «Бытрадиотехника», «Вилия», «Восход», «Прогресс», «Труд», «Чайка», з-д «Рембыттехника», фирма «Вясёлка». Техническое обслуживание транспортных средств граждан сконцентрировано на станциях производств. объединения «Автотехобслуживание». Большим спросом у минчан пользуются услуги фирмы «Отдых», к-рая имеет 2 Дома семейных торжеств, 3 До-

ма проката, ряд ателье и пунктов проката, обслуживает зону отдыха на Заславском водохранилище. В 10-й пятилетке объём быт. услуг населению увеличился почти в 1,5 раза. В 1981 на предприятиях быт. обслуживания работало 15,6 тыс. чел. против 10,2 тыс. чел. в 1970.

Народное образование. По переписи 1897 в Минске 50,9 % населения было неграмотным. В 1913/14 уч. г. в городе 62 уч. заведения (5 тыс. учащихся). В 1914 открыт Минский учительский институт. За годы Сов. власти Минск превратился в один из крупнейших культ. центров страны. В городе практически решён вопрос о всеобщем среднем образовании. В 1981/82 уч. г. работало 190 общеобразовательных школ всех видов (183,6 тыс. учащихся), из них 165 дневных общеобразовательных и школ-интернатов, 25 вечерних (сменных) общеобразовательных школ, 33 профессионально-технических учебных заведения (в т. ч. 18 средних), 23 средних специальных учебных заведения, 14 высших учебных заведений. На 1.1.1982 в Минске 453 дошкольных учреждения (105,6 тыс. детей).

Наука и научные учреждения. В дооктябрьский период научно-исследоват. работу в Минске вели лишь Болотная станция и учительский ин-т. В 1921 в Минске открыт университет, в 1922 Научно-терминологич. комиссия Наркомпроса БССР преобразована в Инбелкульт, в 1929 на его базе создана Академия наук БССР. В 1924—30 открыты: НИИ санитарно-гигиенический, социальной гигиены, туберкулёза, физиотерапии и неврологии, эпидемиологии и микробиологии, геологический, труда; центр. торфяная станция, филиалы всесоюзных НИИ. В 1932 на базе Ин-та социалистич. реконструкции сел. х-ва созданы 2 НИИ — совхозного

В микрорайоне Зелёный Луг-6.





Студенты исторического факультета БГУ на лекции.

и колхозного стр-ва, основаны свиноводческий, болотный, ветеринарный, гидрометеорологич. и др. НИИ. В 1929 на базе химич. лаборатории СНХ БССР создан Ин-т пром-сти с секторами: торфяным, стройматериалов, минеральных удобрений, текстильным, энергетическим, сапропелей, кожевенно-обувным, бумажным и др. В довоен. время научно-исследоват. учреждения Минска проделали большую работу в области геологии, ботаники, зоологии, физиологии, биохимии, фотосинтеза, медицины, физ.-мат. и др. наук, по разработке проблем добычи, сушки и сгорания торфа, изучению химич. состава торфа и сапропелей, по освоению и забооч. земель, выведению новых сортов картофеля, льна, повышению урожайности с.-х. культур, использованию лесных ресурсов. Учёные исследовали ленинское философское наследие, историю, экономику и культуру Белоруссии.

За годы нем.-фаш. оккупации материальная база науч. учреждений полностью уничтожена. С помощью союзных республик, АН СССР и др. науч. центров в короткие сроки восстановлены АН БССР, вузы, отраслевые НИИ, созданы новые науч. учреждения. Кроме НИИ АН БССР, в Минске работает ряд ведомств. НИИ: экономики и экономико-

математич. методов планирования; научно-технич. информации и технико-экономич. исследований; проблем управления нар. х-вом; организации управления стр-вом; экономики и организации сел. х-ва; почвоведения и агрохимии; экспериментальной ветеринарии; Центр. НИИ механизации и электрификации сел. х-ва Нечернозёмной зоны СССР; онкологии и мед. радиологии; охраны материнства и детства; переливания крови; неврологии, нейрохирургии и физиотерапии; санитарно-гигиенический; кожно-венерологический; травматологии и ортопедии; эпидемиологии и микробиологии; туберкулёза; кардиологии (см. соответствующие статьи). В городе находятся многие науч. учреждения союзных министерств и ведомств: Бел. НИИ мелиорации и водного х-ва, Центр. НИИ комплексного использования водных ресурсов, Всесоюзный НИИ по произ-ву продуктов питания из картофеля, Центр. научно-исследоват. и проектно-технологич. ин-т орг-ции и техники управления (см. соответствующие статьи). Науч. исследования проводятся во всех вузах. При многих из них созданы секторы, проблемные и отраслевые лаборатории, лаборатории при кафедрах. При БГУ работают НИИ прикладных физич. проблем, прикладных физико-химич. проблем. Развитие науч. направлений тесно связано с требованиями произ-ва, коренными социальными проблемами. Созданы учебно-научно-производств. объединения БелавтоМАЗ им. 60-летия Октябрьской революции — БПИ, Минский тракторный з-д — БПИ, Минский з-д ЭВМ им. Орджоникидзе — НИИ ЭВМ — Минский радиотехнич. ин-т и др., что обеспечивает комплексное планирование научно-технич. работ от разработки до внедрения в практику. Коллективами науч. учре-

ждений города решён ряд крупных теоретич. и практич. проблем в области физико-математич., технич., химич., биологич., с.-х., мед. и обществ. наук. Они внесли значит. вклад в развитие экономики, нар. образования и культуры республики, в подготовку высококвалифицированных науч. кадров.

Печать. Книгопечатание в Минске началось в конце 16 в. В 1596 в городе действовала типография, в к-рой М. Смотрицкий напечатал трактат против «Унии» И. Потей. В 1790 работала типография униатского ордена базилиан, с 1793 (или 1797) — Минского губ. правления. С конца 1820-х годов действовали частные типографии, в 1850-е годы — 2 частные литографии. С 1838 начала издаваться официальная газ. «Минские губернские ведомости». Издавались также «Минские епархиальные ведомости» (1869—1917), «Минский листок». В начале 20 в. открыты книжные товарищества «Минчук», «Лучынка» (1914), «Вясёлка» (1915), изд-во «Саха». В 1910 в городе 15 типографий и литографич. предприятий. Вышло 29 назв. книг в 1908 и 90 в 1911. Издавались буржуазно-либеральные обществ.-политич. газеты «Голос провинции», «Жизнь провинции», «Окраина», «Минский курьер», реакционные — «Белорусский вестник» (1904—05), «Минская речь» (1906), «Минское слово» (1906—12), «Северо-Западная жизнь» (1911—15). В 1906 в Минске выходило 11 газет.

Революционно-демократич. печать Минска возникла под влиянием революц. народнич. орг-ции «Чёрный передел», к-рая в 1881 в подп. типографии печатала нелегальные периодич. издания «Чёрный передел», «Зерно» и листовки. Печать революц. социал-демократии Минска начала

развиваться во 2-й половине 1890-х годов с листовок и прокламаций (см. *Большевицкая печать*). Первыми дореволюц. журналами в Минске были *«Минские врачебные известия»*, *«Болотоведение»*, с.-х. ежесемесичник *«Саха»*, молодёжное лит. издание *«Лучынка»*.

Начало сов. издательскому делу положили издательства, действовавшие в городе в период подготовки и проведения Окт. революции. Наиболее значительным среди них было изд-во «Звезда», созданное при Минском комитете РСДРП (б). Оно выпускало произведения В. И. Ленина, книги, брошюры, листовки, воззвания, художеств. и науч. литературу. С августа 1917 выходит легальная массовая большевистская газ. «Звезда» (с 1927 «Звязда»). После победы Вел. Окт. социалистич. революции начали издаваться газеты *«Советская правда»*, *«Бедняк»*, *«Минский пролетарий»*, *«Известия Военно-Революционного комитета Социалистической Советской Республики Белоруссии»* (1920), журналы *«Экономическая жизнь»*, *«Школа и культура Советской Белоруссии»*, *«Хозяйство Белоруссии»* (1920—21), *«Вольны сцяг»*,

(1920—22), *«Маладняк»*, *«Полымя»*.

В 1921 образовано Гос. издательство БССР (с 1922 в составе Белтрестпечати). В 1924 на базе Белтрестпечати и кооперативного издательства «Савецкая Беларусь» образовано Бел. гос. издательство, к-рое впервые начало издавать на бел. языке произведения классиков марксизма-ленинизма. Накануне Вел. Отечеств. войны в Минске работали Гос. издательство при СНК БССР и издательство АН БССР. Издательской деятельностью занимались отдельные наркоматы, парт. и сов. органы, обществ. орг-ции.

В послевоенный период в Минске созданы специализированные издательства по выпуску уч. и уч.-методич. литературы для школ, высших и средних спец. уч. заведений, проф.-технич. училищ, художеств. и детской литературы, с.-х. изданий. На 1.1.1982 в Минске 11 издательств: «Беларусь», «Вышэйшая школа», Издательство БГУ имени В. И. Ленина, издательство «Беларуская Савецкая Энцыклапедыя» им. Петруся Бровки, «Мастацкая літаратура», «Навука і тэхніка», «Народная асвета», «Полымя», «Ураджай», «Юнацтва», Издательство ЦК КПБ. 8 издательств расположены в Доме книги. Издательской деятельностью занимаются более 40 головных научно-исследоват. учреждений, вузов, информац. центров и обществ. Издательства выпускают все основные виды литературы. В 1974 завершён выпуск на бел. языке Собрания соч. В. И. Ленина в 45 томах. Изданы «Очерки истории Коммунистической партии Белоруссии» (ч. 1—2, 1967—68), «История Белорусской ССР» (т. 1—5, 1972—75), Белорусская Советская Энциклопедия в 12 томах (1969—75), собрания сочинений и избранные произведения классиков бел. литературы, произве-

дения писателей народов СССР и зарубежных стран. Массовыми тиражами выходят издания обществ.-политич. литературы, учебники и пособия для общеобразоват. школ, высших, средних спец. и проф.-технич. уч. заведений. В 1980 в Минске издано 3 тыс. назв. книг и брошюр тиражом почти 40 млн. экз.

Действуют 20 полиграфич. предприятий, крупнейшие из них — Минское полиграфическое производственное объединение им. Я. Коласа, типография издательства ЦК КПБ, типографии АН БССР, БГУ. Полиграфич. предприятия столицы республики обеспечивают выпуск всех издающихся в Минске газет, журналов и книжной продукции респ. и нек-рых центр. издательств. Предприятия оснащены новейшей полиграфич. техникой, выпускают до 270 тыс. экз. книг и брошюр в сутки.

В 1981 в Минске издавалось 11 респ. газет: «Звязда», «Советская Белоруссия», «Сельская газета», «Знамя юности», «Чырвоная змена», «Піянер Беларусі», «Зорька», «Літаратура і мастацтва», «Настаянцкая газета», «Голас Радзімы», «Физкультурник Белоруссии»; областная — «Мінская праўда», городская — «Вечерний Минск», районная — «Шлях камунізма»; 28 многотиражных газет, 32 журнала. Работают БЕЛТА, корреспонденты центр. газет и журнала «Огонёк», Всесоюзного телевидения и радио, Бел. отделение агентства печати Новости (см. *Корреспондентские пункты*).

Телевидение существует в Минске с 1956, когда начала регулярные передачи Минская студия телевидения. Вещание ведётся по 3 программам, из к-рых 1-я охватывает 25 %, 2-я 76 % и 3-я 27 % населения Белоруссии. Качественно новым этапом развития телевидения явилось начало передач цветных

Практические занятия студентов БПИ в лабораторном цехе каменных, металлических и деревянных конструкций.



респ. программ в 1974, а также сдача в эксплуатацию в 1978 нового аппаратно-студийного комплекса. См. также *Телевидения студия республиканская*.

Радиовещание. Первые передачи начались в ноябре 1925, велись в форме радиогазеты. Отдел «Хроника Минска» рассказывал о трудовых буднях города, переводиках произ-ва. У микрофона выступали писатели, композиторы, актёры. В начале 1930-х годов на нек-рых предприятиях города создано местное радиовещание, к-рое проводило радиопереклички, радиомитинги, радиособрания, передавало радиорепортажи, последние известия и тематич. выпуски. В передачах респ. вещания широко освещалась жизнь Минска. После изгнания нем.-фашистских оккупантов 21.9.1944 в Минске возобновилось респ. радиовещание. Вскоре в эфир начали выходить программы Минского обл. радио, в к-рых широко освещалась жизнь столицы Белоруссии. Постоянными были рубрики радиопередач «Быстрее восстановим родной город», «На новостройках Минска».

С 1970 радио республиканское ежедневно передаёт спец. радиодневник «Минские новости» (в 1961—70 «Вечерний Минск»). Вещание на Минск и Минскую обл. осуществляется из Дома радио ежедневно в течение 1 ч 20 мин. Жизнь города отражается и во многих др. передачах респ. радио. На 35 предприятиях Минска существует местное радиовещание. В его передачах пропагандируются прогрессивные производств. методы, рассказывается о новостях в жизни трудовых коллективов, достижениях передовиков и новаторов произ-ва.

Кинофикация. В начале 20 в. в Минске работали частные кинотеатры «Гигант», «Модерн», «Эден», «Люкс», «Иллюзион» и др., демонстрировались филь-

рус. и зарубежного произ-ва. На 1.1.1982 в Минске 24 кинотеатра на 15,3 тыс. мест. 5 кинотеатров («Беларусь», «Комсомолец», «Мир», «Родина», «Электрон») имеют по 2 зрительных зала, кинотеатр «Победа» — трёхзальный, 8 кинотеатров — широкоформатные, среди них крупнейшие кинотеатры города «Москва», «Октябрь», «Салют», «Современник». В кинотеатре «Мир» действует киноустановка для показа стереофильмов. Все кинотеатры оборудованы новейшей отечеств. киноаппаратурой. В фойе 20 кинотеатров установлены спец. кинопроекторные устройства для показа документальных, научно-популярных фильмов, киножурналов. 3 кинотеатра («Комсомолец», «Победа», «Киев») оборудованы звукопроизводящей аппаратурой для зрителей с частичной потерей слуха. Ежегодно на экранах города демонстрируется свыше 250 новых художеств. фильмов, 40 полнометражных, 450 короткометражных и 1200 выпусков кинопериодики. В каждом районе города определены базовые кинотеатры по работе с детьми и молодёжью. Во всех кинотеатрах ежедневно проводится детский сеанс, а в дни школьных каникул 2—3 сеанса. Работают детский кинотеатр «Пионер», 15 профсоюзных киноустановок при клубных учреждениях (на 4,5 тыс. мест), 3 ведомств. киноустановки, 40 школьных кинотеатров «Спутник». В городе насчитывается свыше 600 уч. киноустановок в НИИ, на предприятиях, в организациях, министерствах и ведомствах, вузах, техникумах, школах. **Литературная жизнь.** Во 2-й половине 18 в. в Минске при нек-рых уч. заведениях работали лит. кружки, жили польск. писатели И. Быковский, М. Дудинский и др. В 1-й половине 19 в. лит. вечера проходили в доме польск. артиста и поэта А. Мок-

рецкого, работавшего в 1830-е годы в Минском театре, в 1830—31 — у художника и поэта Ч. Моношко (отца композитора С. Моношко). С введением в 1844 в газ. «Минские губернские ведомости» неофициального отдела местные авторы получили возможность печатать свои лит. произведения. В 1840—50-е годы оживление лит. жизни города связано с именем одного из основоположников новой бел. литературы В. Дунина-Марцинкевича. В его доме собиралась передовая интеллигенция, из Вильно и Варшавы приезжали С. Моношко, В. Сырокомля [в 1857 в журнале «TeKa Wileńska» («Виленский портфель») № 1—2 опубликовал историко-краеведческий очерк «Минск»], А. Плуг (в 1859 напечатал в Минске сб. стихов «Голос из Литвы»), с Витебщины — А. Верига-Даревский, с Игумен-

Максим Богданович и Зоська Верас.
Минск, осень 1916.
Художник И. М. Протасеня.

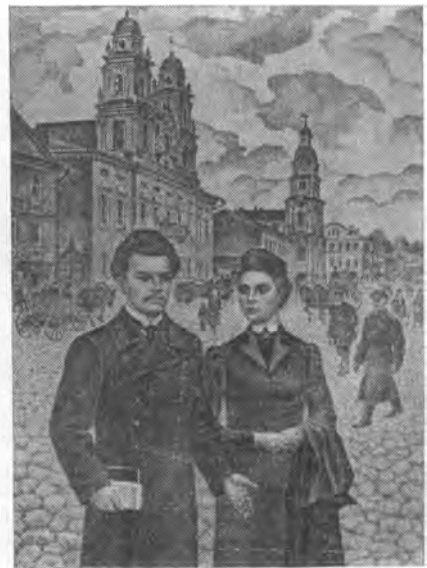

щины — А. Ельский. В Минске изданы книги В. Дунина-Марцинкевича «Вечерницы и Заколдованный», «Гапон» (обе 1855), «Интересуешься? — Прочти!» (1856), «Дударь белорусский, или Всего понемногу» (1857). С 1859 в Минске стал печататься поэт-революционер И. Гольц-Миллер. В 1860 Л. Всчер (Л. Щербович) издал в Минске сб. «Цветы мечтаний», Ф. Чепелинский — «Выписки из польских писателей», М. Лойко — «Чтение для забавы малых детей». В конце 1850-х — начале 60-х годов лит. собрания часто проходили в нотном магазине А. Валицкого. В Минске жили писатели — будущие декабристы: в 1815 К. Рылев, в 1820 А. Бестужев-Марлинский, в 1821—22 Н. Муравьев. Приезжали писатель-декабрист Ф. Глинка (в его книге «Письма русского офицера», 1815—16, есть материалы о Минске), А. Грибое-

дов (служил в 1813—16 в Кобрине и Бресте). В 1839 и 1840 город посетил Н. Гоголь, в начале 1857 — Л. Толстой. Эти посещения вносили оживление в лит. жизнь города. Сведения о Минске есть в «Походных записках русского офицера» И. Лажечникова, «Старой записной книжке» П. Вяземского. Подробная «топография Минска, Заславля и некоторых белорусских сёл» дана в очерке «Путешествие по Полесью и Белорусскому краю» П. Шпилевского, напечатанном в 1853—55 в «Современнике». Накануне восстания 1863—64 в Польше, Белоруссии и Литве в Минске в руки властей попало бел. анонимное стихотворное произведение «Гутарка старого деда», критиковавшее царские порядки, самоуправство чиновников.

После восстания печатание книг на бел. языке в пределах Российской империи было запрещено. Произведения В. Дунина-Марцинкевича, жившего в то время

под надзором полиции в фольварке Люцинка около Ивенца, распространялись только в рукописях.

Лит. жизнь Минска оживилась в 1880-е годы. В 1886—1902 выходила газ. «Минский листок», объединявшая вокруг себя местную интеллигенцию. В газете была спец. рубрика «Белорусские стихотворения». На её страницах выступали со статьями по истории, этнографии, фольклору, языку и культуре бел. народа М. Довнар-Запольский, А. Слупский (в 1895 опубликовал очерк «Старый Минск»), Н. Янчук, Е. Ляцкий, В. Завитневич и др. В газете сотрудничали участники нелегальных народнических кружков А. Богданович, С. Гриневский, И. Плехан, О. Беллах, печатали свои произведения бел. писатели Я. Лучина, К. Каганец (К. Костровицкий, в т. ч. рассказ «Бывалый Юр в Минске»), а также А. Шункевич (Н. Морозик), Р. Тягло, А. Бяроза, А. Каренина, Беларус, И. Татур, Знакомец (С. Краев), К. Плавский, М. Липкин, В. Волчанинова, С. Чёрный, Д. Бохан (в 1901 издал в Минске книгу «Минские предания и легенды», в 1902 опубликовал в «Минском листке» очерк «Минск и минчане»), К. Богдановский, И. Пархоменко, О. Чюмина (О. Михайлова), А. Сандрова, Н. Зелинский, Палещук, Е. Южный (М. М. Мабо), Сахар-Медович (М. Сахаров) и др. 16.5.1889 впервые полностью опубликована анонимная поэма «Тарас на Парнасе». Газета пропагандировала рус. литературу, печатала переводы произведений прогрессивных укр., польск., франц. и др. писателей. В оживлении лит. жизни Минска определённую роль сыграли календари Сев.-Зап. края под редакцией М. Довнар-Запольского и А. Слупского, в к-рых печатались на бел. языке стихи Я. Лучины, его переводы произ-

Участники пленума Центрального бюро Всебелорусского объединения поэтов и писателей «Маладняк». Минск. 1925.



Участники III съезда писателей БССР (слева направо): А. Прокофьев, К. Симонов, С. Михалков, Я. Колас, Х. Гулям, П. Бровка, К. Крапива, И. Шамякин, Г. Мухтаров, Минск, 1954.



ведений В. Сырокомли, статьи на лит. темы. После создания в Минске в 1898 *Общества любителей изящных искусств* лит. жизнь концентрировалась в его лит. секции. В этот период в Минске жили и работали литераторы, писавшие на польск. языке (Ю. Вержбицкий издал сборники стихов «На рассвете», 1898, «Книга тишины», 1904). Трижды приезжала в Минск Л. Украинка к тяжелобольному революционеру С. Мержинскому, здесь она написала драматич. поэму «Одержимая» и статью «Новейшая общественная драма» (1901).

На страницах газ. «Северо-Западный край» (1902—05) систематически излагалось содержание рефератов и лекций, к-рые обсуждались на заседании лит. секции Общества любителей изящных искусств, публиковались на бел. языке сказки, легенды, песни, записанные К. Каганцом, С. Барташевичем, Р. Тягло и др., статьи М. Королицкого, М. Мысавского, Я. Окуня, М. Ржевуского, Е. Урсынович, в ней 28.5.1905 напечатано первое на бел. языке стихотворение Я. Купалы «Мужик», в 1905 опубликованы революц. песни «Замучен тяжёлой неволей», «Смело, товарищи, в ногу...», «Марсельеза», «Варшавянка», «Слезами залит мир без-

брежный», «Интернационал» и др., стихотворения представителей пролетарской революц. поэзии Белоруссии — рабочих А. Микulichика («Гимн весне», «Песня труда», «Рабочий», «Где вы, люди закалённые?», «Не верь врагам» и др.), С. Лукашина, крестьянина С. Некрасова и др.

С 1906 в Минск постоянно поступала выходившая в Вильно легальная бел. газ. «Наша ніва», к-рая знакомила минчан с развитием бел. литературы. Оживление в лит. жизнь города вносили приезды известных писателей и поэтов России. В 1902 город посетил С. Венгеров, в 1908—12 — К. Чуковский, в 1913 — Ф. Сологуб, И. Северянин, В. Вересаев, в 1914 — В. Маяковский и Д. Бурлюк. В Минске изданы альманахи «Туманы» (1909, помещены стихотворения бел. сатирика А. Дзяржака, А. Микulichика), «Земные сны» (1910). В доме А. Павловича собирались писатели, художники, музыканты, в т. ч. Я. Купала, Я. Колас, Б. Эпимах-Шипило и др. В конце 1913 в Минск приехала Тётка (А. Пашкевич) для редактирования журнала «Лучынка». С осени 1915 здесь жил З. Бядуля, осенью 1916 в Минск приехал М. Богданович. В 1916 на лит. вечера в столовой «Беларуской хаткі» (д. № 18 по

ул. Захарьевской, ныне ул. Советская) собирались М. Богданович, З. Бядуля, З. Верас, И. Форботка, Ф. Шантырь, В. Голубок, А. Зязюля, В. Левицкая и др. С мая 1917 в местной бел. прессе помещались стихи Я. Коласа, М. Богдановича, З. Бядули, Ф. Чернышвица, Ф. Калинки, А. Павловича, Я. Журбы, рассказы Я. Коласа, З. Верас, В. Голубка, К. Каганца, Вясельки (В. Левицкая), М. Горецкого и др.

После Окт. революции Минск становится центром культ. жизни республики. Сюда на постоянное жительство приехали Я. Купала, Я. Колас, М. Горецкий, Т. Гартный, А. Гурло, Я. Журба, М. Чарот и др. В 1920-е годы здесь жили многие писатели, начавшие творческую жизнь после революции: К. Крапива, К. Чорный, В. Дубовка, П. Трус, А. Дудар, А. Александрович, П. Головач, П. Бровка, П. Глебка, М. Зарецкий, М. Хведарович, М. Лужанин, Я. Мавр, А. Якимович и др. Писатели стремились воплотить в художеств. слове революц. идеалы эпохи, героiku борьбы и трудовой энтузиазм народа. Газеты «Звезда», «Савецкая Беларусь» и «Беларуская вёска» печатали лит. приложения или страницы. Начали выходить журналы «Полымя» (с 1922), «Маладняк» (1923—32), «Узвышша» (1927—31) и др. В Минске находились Центр. бюро лит. орг-ции «Маладняк», лит. объединения «Узвышша», «Полымя», Белорусская ассоциация пролетарских писателей (БелАПП) и др. Большим событием в лит. жизни города явилось присвоение звания нар. поэта Белоруссии Я. Купале (1925) и Я. Коласу (1926). Развивались лит. связи, устанавливались контакты между творческими объединениями и литераторами братских республик. В 1920-е годы

в Минск приезжали В. Маяковский (январь 1925, март 1927, 1928), Я. Райнис (1926), делегации рус. писателей (Э. Багрицкий, Г. Шторм и др., 1927), укр. писателей (П. Тычина, П. Панч, В. Сосюра и др., 1928), профессор Пражского ун-та акад. З. Неедлы, япон. писатель Удзюку (Акита Токудзо). В 1928 и 1929 состоялись встречи представителей общест-венности города, в т. ч. бел. писателей, с М. Горьким во время его возвращения из-за границы.

В соответствии с постановлениями ЦК ВКП(б) от 23.4.1932 «О перестройке литературно-художественных организаций» и ЦК КП(б)Б от 27.5.1932 «О перестройке литературно-художественных организаций БССР» в июне 1932 создан Оргкомитет Союза сов. писателей БССР. В 1934 Всебел. съезд писателей в Минске организационно оформил образование *Союза писателей БССР*.

В городе прошли встречи с председателем Междунар. бюро революц. литературы Б. Иллешем (1930), делегациями Федерации объединений сов. писателей (Ф. Гладков, В. Кириллов, А. Богданов, М. Колосов, 1930; А. Серафимович, Ф. Гладков, В. Иванов, Мате Залка и др., 1931), представителями литератур народов СССР (1932), с писателями Мордовии и Украины (1933), представителями Оргкомитета Союза сов. писателей Зап. области (М. Исаковский, А. Твардовский, Н. Рыленков и др., 1934), писателями Грузии (1933, 1935), польск. писателями (1940). Бел. писатели и общественность города торжественно приветствовали в Минске М. Горького (1931), Р. Роллана (1935). В 1931 в Минске состоялся 1-й Всесоюзный съезд польск. пролетарских писателей, в 1936 — 3-й пленум правления Союза сов. писателей СССР, посвящённый бел. и башкир. сов. литературам, вопросам поэзии. Регулярно проводи-

лись собрания и вечера, посвящённые лит. деятельности бел. писателей, классиков рус. и мировой литературы. Состоялись дискуссии о положительном герое и образе большевика в литературе (1932), о формализме и натурализме (1936), о поэзии (1940), о прозе (1941), 1-е Всебел. совещание по драматургии (1933), совещания по детской литературе (1933, 1941), Всебел. совещание молодых прозаиков (1934), Всебел. слёт кружковцев (1934), конференция драматургов (1941) и др.

Лит. жизнь Минска была превращена нем.-фашист. нашествием. После освобождения в Минск возвратились Я. Колас, К. Крапива, П. Бровка, П. Глебка, А. Кулешов, М. Лыньков, П. Панченко и др. известные бел. писатели, приехали молодые писатели Я. Брыль, А. Велюгин, И. Грамович, В. Карпов, К. Кирсенко, И. Мележ, И. Шамякин и др. Большим событием в лит. и культ. жизни города явилось открытие в 1945 *Купалы Янки литературного музея* и в 1959 *Коласа Якуба литературного музея*, создание в 1981 *Богдановича Максима литературного музея* и *Бровки Петруся литературного музея*. В Минске состоялись II (1949), III (1954), IV (1959), V (1966), VI (1971), VII (1976), VIII (1981) съезды писателей БССР, resp. совещания детских писателей (1948, 1952), молодых писателей (1948, 1953), всесоюзные совещания писателей-переводчиков (1965), по детской литературе (1970), совещание писателей и критиков, посвящённое бессмертному подвигу народа в годы Вел. Отечеств. войны (1975), симпозиум переводчиков бел. литературы на языки народов СССР (1973). Укрепляется связь писателей города с писательскими организациями братских республик. В городе широко отмечались про-

Всесоюзное совещание писателей по детской литературе. Минск. 1970.





В дни Недели книги, посвящённой дружбе народов СССР, 60-летию БССР и КПБ. 1978.

ходившие в республике недели укр. (1957), литов. (1958), латыш. (1959), молд. (1960), рус. (1961), таджик. (1966) литературы, литературы народов СССР (1972); Неделя литовской книги в БССР (1963), Всесоюзная неделя детской и юношеской литературы (1972), декады рус. иск-ва (1965), узбек. литературы и иск-ва (1967), дни литературы РСФСР (1969), музыки и литературы Чуваши. АССР (1974), литов. культуры (1974), литературы и иск-ва Укр. ССР (1976), культуры Польши (1958, 1964, 1969), Чехословакии (1962), Венгрии (1963), Болгарии (1965), ГДР (1965) и Финляндии (1970), болгар. (1972) и польск. (1976) литератур, декады польск. (1969), чеш. и словац. (1976), болгар. (1978) книги и др. Важными событиями в лит. жизни города явились празднования 90-летия со дня рождения

нар. поэтов Белоруссии Я. Купалы и Я. Коласа (1972), 100-летия со дня рождения бел. поэтессы-революционерки Тётки (1976), 500-летия бел. поэта-гуманиста эпохи Возрождения М. Гусовского (1980), 90-летия со дня рождения бел. поэта М. Богдановича (1981), 100-летия со дня рождения Я. Купалы и Я. Коласа (1982). С 1972 в Минске, на родине Я. Купалы — в Вязынке, Я. Коласа — в Николаевщине проводятся дни и праздники поэзии.

Творчество писателей-минчан получило всеобщее признание. Звания нар. поэта БССР удостоены П. Бровка, А. Кулешов, М. Танк, П. Панченко, звания нар. писателя БССР — В. Быков, Я. Брыль, К. Крапива, М. Лыньков, А. Макаёнок, И. Мележ, И. Шамякин. Лауреатами Ленинской премии стали П. Бровка, И. Мележ, М. Танк. За заслуги в развитии сов. литературы и активную обществ. деятельность П. Бровке, М. Танку, К. Крапиве,

И. Шамякину, Г. Ширме присвоено звание Героя Социалистич. Труда.

На 1.7.1982 в Минске проживало 283 члена Союза писателей БССР. В 1976 построен *Дом литератора*, где организуются авторские вечера писателей, встречи с деятелями культуры и мастерами искусств, лекции, дискуссии, выставки и т. д.

Художественная жизнь. Минск является центром художеств. культуры республики. В городе не сохранились памятники изобразит. иск-ва, созданные до 18 в., хотя в ряде документов содержатся сведения о том, что дома богатых горожан были украшены резбой, в храмах на Верхнем рынке (ныне пл. Свободы) имелись старинные иконы и фрески, созданные местными мастерами. Украшением площади считалась фигурная группа на здании *ратуши*. С ростом экономич. значения города

Президиум VIII съезда писателей БССР. Минск. 1981.



к концу 19 в. активизировалась его художеств. жизнь. В 1898 создано *Общество любителей изящных искусств*, проводившее большую работу по развитию и пропаганде изобразит. иск-ва. На выставках 1902, 1904, 1907, 1908 были представлены произведения рус. и укр. мастеров, бел. живописцев И. Хруцкого, И. Трутнева, Ф. Рушица, Я. Дамеля, Л. Альперовича, И. Ерёмко, Я. Кругера. Возникли первые очаги художеств. образования — частные школы Я. Каценбогена и Я. Кругера.

Победа Окт. революции дала мощный толчок развитию иск-ва Белоруссии. В период Гражд. войны и воен. интервенции широкое распространение получили плакат и карикатура. В городе действовало местное бюро РОСТА, в плакатах к-рого использовались тексты из произведений В. И. Ленина, призывы партии и правительства, средствами сатиры разоблачались враги революции. Художники Минска активно участвовали в обществ.-политич. жизни города, в оформлении площадей и улиц во время революц. праздников. Первая попытка воплотить образы деятелей междунар. революц. движения в монументальном иск-ве — временный памятник-бюст К. Маркса (1922, скульпт. К. Елисеев). Важным событием явилась Гор. художеств. выставка 1921, на к-рой были представлены графич. работы К. Елисеева, Я. Кругера, В. Кудревича и др. Её организатором и участником был художник М. Филиппович. В 1925 Инбелкульт и Союз работников иск-в Белоруссии организовали Всебел. художеств. выставку живописи, графики, скульптуры, театрально-декорац. и прикладного иск-ва. Выставка выявила творческий актив и способствовала созданию

Всебелорусского объединения художников. С этого времени в Минске систематически организуются респ. выставки. На 2-й Всебел. художеств. выставке (1927, к 10-летию Окт. революции) демонстрировались картины В. Волкова, портреты М. Станюты, пейзажи В. Бяляницкого-Бирули и В. Кудревича, произведения Ю. Пэна, М. Энде, посвящённые людям труда. На художеств. выставках 1929, 1930, 1931, 1932 преобладали произведения, отражающие революц. борьбу и социалистич. строительство, индустриализацию и коллективизацию в БССР. Обратили на себя внимание произведения И. Ахремчика, А. Бразера, А. Грубе, П. Гавриленко, З. Азгура, К. Андреева, Е. Красовского, Н. Пашкевича, А. Тычины. Наряду с произведениями о социалистич. преобразованиях в городе и деревне на выставке 1932 были представлены проекты памятника В. И. Ленину перед Домом правительства, барельефы для здания ЦК КП(б)Б, макет оформления отделов Музея революции БССР. Творческим достижением З. Азгура, А. Бембеля и А. Глебова явилось скульпт. оформление интерьера Дома правительства.

Большую роль в повышении идейно-политич. уровня художников сыграло постановление ЦК ВКП(б) «О перестройке литературно-художественных организаций» от 23.4.1932. В 1933 создан оргкомитет *Союза художников БССР*, последовательно отстаивавший и развивавший принципы социалистич. реализма в бел. изобразит. иск-ве. Творческому росту живописцев способствовали открывшиеся в Минске Дом художника и студия изобразит. иск-ва. В 1939 в Минске открыта Гос. картинная галерея БССР, имевшая в своих фондах произведения мастеров рус. и зарубежного

классич. иск-ва, работы сов., в т. ч. и бел., художников.

В годы Вел. Отечеств. войны оккупанты уничтожили культ. учреждения города, вывезли все ценности, в т. ч. художеств. сокровища Гос. картинной галереи БССР. В 1945 открыта заново созданная Картинная галерея БССР (ныне *Художественный музей БССР*), в её залах была развёрнута экспозиция произведений художников Белоруссии, посвящённая 25-летию БССР. Выставками отмечены 30-летие Окт. революции (1947) и 10-летие воссоединения Зап. Белоруссии с БССР (1949). В 1947 в Минске создано художеств. училище, в 1953 открыт художеств. факультет при Бел. театр. ин-те (с этого года театрально-художеств. ин-т). Смотров достижений изобразит. иск-ва БССР за послевоенный период была выставка, организованная в дни Декады бел. иск-ва и литературы в Москве (1955). Главное место на выставке заняли работы, посвящённые Вел. Отечеств. войне и партиз. движению (картины В. Волкова, В. Суховерхова, А. Шибнёва, В. Хрусталёва, В. Цвирко, скульпт. портреты З. Азгура, А. Бембеля, графич. листы С. Романова, Н. Гутиева и др.). В конце 1950-х годов Союз художников БССР пополнился выпускниками художеств. вузов Москвы и Ленинграда (М. Данциг, М. Савицкий, И. Стасевич, В. Стельмашенок и др.), Бел. театрально-художеств. ин-та (А. Аникейчик, Л. Асецкий, Л. Гумилевский, Н. Залозный, Ю. Тышкевич, Л. Шемелёв). Художники, побывавшие на новостройках страны (Н. Воронов, С. Герусс, М. Данциг, А. Малишевский, И. Стасевич, А. Поселович, Н. Тарасиков, Е. Красовский и др.), представили свои работы на выставках «На стройках семилетки» (1960-е годы). Большой интерес вызвали вы-

ставки произведений художников, побывавших за рубежом (1962, 1967 и др.). В 1964 организована выставка иллюстраций к книгам для детей и юношества. Активное участие в ней приняли молодые графики А. Кашкуревич, П. Драчёв, Е. Лось, Г. Якубеня, Г. и Н. Поплавские, В. Шарангович, Е. Кулик. В 1965 состоялись респ. художеств. выставки «Искусство — детям» и «На страже мира», в 1966 — выставка работ молодых художников.

На Всесоюзной художеств. выставке в Москве, посвящённой 50-летию Октября (1967), серебряной медалью Союза художников СССР отмечена картина М. Савицкого «Партизанская мадонна», обратили на себя внимание полотна М. Данцига — «Беларусь — мать партизанская», В. Цвирко — «Ганча. Земля партизанская», Л. Шемелёва — «Моё рождение», В. Стельмашонка — портрет Я. Коласа, В. Сумарева — «Мой дом», графики: листы А. Кашкуревича, Г. и Н. Поплавских, А. Последович, работы скульпт. С. Вакара и Л. Гумилевского.

В конце 1960-х — 70-е годы наиболее представительными и яркими были выставки, посвящённые 900-летию Минска (1967), 50-летию БССР и КПБ (1969), 100-летию со дня рождения В. И. Ленина (1970), 50-летию создания СССР (1972), «Молодость страны» (1976), выставки, посвящённые 60-летию Окт. революции «По ленинскому пути» (1977) и «60 героических лет» (1978), 60-летию БССР и КПБ «В семье единой» (1979), 110-летию со дня рождения В. И. Ленина «Идеи Ленина живут и побеждают» (1980), 35-летию Победы над фашизмом «Подвиг народа бессмертен», «Беларусь социалистическая», «Молодость республики», «Земля и люди» (все 1980), «Мы строим комму-

низм» (1981), выставки, посвящённые 90-летию со дня рождения М. Богдановича (1981) и 100-летию со дня рождения Я. Купалы и Я. Коласа (1982). Большой ретроспективной выставкой бел. изобразит. иск-ва открылся в 1973 *Дворец искусств*. В его залах экспонировались многочисл. произведения различ. видов и жанров искусства. Систематически устраиваются персональные и групповые выставки работ членов Союза художников БССР и претендентов на вступление в Союз. Проф. подготовке молодых художников способствуют творческие мастерские Академии художеств СССР, к-рыми руководят нар. художники СССР З. Азгур и М. Савицкий. Минчане имеют возможность знакомиться с творчеством художников братских республик: выставки «Искусство Советской Литвы» (1974), «Изобразительное искусство Казахстана» (1975), «Латвийский экслибрис» (1977), «Произведения украинских художников» (1980). В Минске устраивались всесоюзные выставки эстампа (1974), акварели (1975), «Страна родная» (1978), 3-я международная выставка «Сатира в борьбе за мир» (1977). Организуются передвижные выставки произведений из музеев СССР — Гос. Третьяковской галереи (1965),

Гос. Эрмитажа (1966), Оружейной палаты «Старинные часы и шпалеры» (1978), частных собраний («Произведения русского искусства», 1962, 1965—66, «Искусство начала 20 в.»), Академии художеств СССР (выставки работ Н. и С. Рерихов, Б. Кустодиева, С. Герасимова, Ф. Решетникова, Б. Угарова). Успешно осуществляется культ. обмен с зарубежными странами: выставки соврем. итал. графики (1957), финской графики (1970), соврем. живописи Югославии (1973—74), шедевров живописи из коллекции А. Хаммера (США, 1974), польск. живописи из музеев Варшавы и Кракова (1974), шедевров Дрезденской картинной галереи (1975), западноевроп. и амер. живописи из музеев США (1976), польск. портрета 17—18 вв. (1977), шедевров западноевроп. живописи 17—18 вв. из собрания Нац. галереи в Праге (1979), «К. Кольвиц и немецкая графика её времени» из музея в Альтенбурге (ГДР, 1979), амер. живописи 2-й половины 19—20 в. из собрания Метрополитен-Музея (США, 1979), нар. иск-ва Нижней Австрии (1981). В 1979 при Ин-те искусствоведения, этнографии и фольклора АН БССР создан *Музей древнебелорусской культуры*, от-



Художественный музей БССР. Выставка шедевров польской живописи 19 — начала 20 в. 1974.

крыт *Раубицкий музей белорусского народного искусства*, принимающий передвижные выставки из союзных республик.

Художники Минска активно участвуют в формировании эстетич. облика города. Красочные панно на фасадах домов, витражи, мозаики, памятники, мемориальные знаки придают столице Белоруссии художеств. выразительность и неповторимость. Творческим достижением минских мастеров являются мемориальные сооружения в памятных местах, связанных с Вел. Отчеств. войной: *Курган Славы* Советской Армии — освободительницы Белоруссии, *Хатынь*.

История Минска, облик древнего и стремительно растущего города издавна привлекали внимание художников-графиков и живописцев. Во 2-й половине 19 в. архитектурные пейзажи Минска писали Н. Орда, И. Трутнев. Старый город нашёл отображение в произведениях сов. художников В. Варламова, С. Герусса, П. Дурчина, Е. Красовского, В. Кудревича, Б. Кузьмичёва, В. Кульвановского, А. Малишевского, Б. Малкина, О. Марикса, Н. Тарасикова, В. Ткачука. К художеств. воплощению событий и памятных мест Вел. Отчеств. войны обращались Л. Асецкий, В. Волков, С. Ли. Широкие проспекты столицы, её улицы, набережные, скверы, площади и архитектурные ансамбли запечатлены в произведениях А. Волкова, М. Данинга, О. Казака, С. Каткова, А. Кашкуровича, А. Кроля, Л. Лейтмана, Л. Марченко, А. Мозолёва, Т. Разиной, И. Рея, В. Соколова, В. Сумарева, Н. Счастной, А. Тычины, Г. Тихановича, Ю. Тышкевича, М. Чепика, А. Шевченко. Родному городу посвящён плакат Н. Стомы «Город-герой Минск».

Творчество художников-минчан получило всеобщее признание. Звание нар. художника СССР присвоено З. И. Азгуру и М. А. Савицкому; звание нар. художника БССР — А. А. Аникейчику, И. О. Ахремчику, А. О. Бембелю, В. В. Волкову, А. К. Глебову, Е. А. Зайцеву, С. Ф. Николаеву, О. П. Мариксу, С. И. Селиханову, В. К. Цwirке, Е. Г. Чемодурову. Лауреатом Ленинской премии стал С. И. Селиханов. 5 художников удостоены Гос. премии СССР, 8 — Гос. премии БССР. 35 художников имеют звание засл. деятеля искусств БССР, 5 — засл. работника культуры БССР, 2 — засл. учителя БССР. Звание Героя Социалистич. Труда присвоено З. И. Азгуру.

Музыкальная жизнь. Имеются сведения о существовании в Минске в 14—15 вв. школ церковного пения. Обучению пению по 5-линейной нотной системе и хоровое исполнительство были организованы при православном братстве (возникло в 1592). В конце 18 в. в Минске изготовлялись клавикорды. Публичные концерты давались с 1805 в Губернаторском саду постоянным оркестром. Регулярное освещение муз. жизни города началось в «Минских губернских ведомостях» (основаны в 1838). В это время развивается любит. музицирование — камерные концерты силами местных музыкантов (певицы Скибинская, Бауэр, скрипач Реут, композитор и скрипач М. Ельский), постановки муз. спектаклей, выступления ансамблей бел. нар. инструментов на площадях города. В организации концертной жизни и муз. образования заметна роль братьев Доминика и Викентия Стефановичей, к-рые на протяжении нескольких десятилетий были дирижёрами гор. духового оркестра (Доминик с 1856 проводил также симф. концерты), руководили

фортепьянными классами. С Минском связана деятельность композиторов Ф. Миладовского (в 1861 поставлена его оперетта «Конкуренты»), П. Карафа-Корбута. Значит. вклад в бел. муз. культуру внёс классик польск. оперы уроженец Минщины С. Моношко. В городе поставлены его первые водевиль и комич. оперы. Особенно выделяется опера «Идиллия» на текст В. Дунина-Марцинкевича, поставленная в 1852 силами его кружка. В конце 1850 — начале 60-х годов работали фортепьянная ф-ка Белявского, нотный магазин А. Валицкого. В 1890 открылся гор. театр (местную оперную труппу в течение сезона 1890—91 возглавлял известный дирижёр В. Сук). В последние десятилетия 19 в. возникли любительские общества (*Музыкально-литературное общество*, 1880; муз. общество, 1886; муз. кружок, 1896, и др.), частные муз. школы. В Минске гастролировали выдающиеся музыканты Л. Ауэр, М. Баттистини, Г. и Ю. Венявские, И. Гофман, К. Давыдов, А. Зилоти, С. Рахманинов, Ф. Шалаяпин.

После Окт. революции Минск становится средоточием интенсивно развивающейся нац. муз. культуры. В первые послереволюц. годы активно работал В. Терраврский, возглавлявший созданный им Бел. нар. хор и муз. часть Первого товарищества бел. драмы и комедии (1917—20). В 1920-е годы организованы новые коллективы: хор Главполитпросвета во главе с В. Ефимовым, Бел. капелла во главе с А. Егоровым, ансамбль цимбалистов, бел. вокальный квартет, общество «Музыка — массам». Очагом муз. культуры стал БГТ (театр им. Я. Купалы), имевший хор, группу певцов, балетную труппу и симф. оркестр. На его сцене проводились симф. концерты, ставились муз. спектакли («На Ку-



Сцена из оперы «Хованщина»
М. Мусоргского. 1970.
Театр оперы и балета.

пальс» М. Чарота с муз. В. Тер-равского, балет «Копеллия» Л. Делиба). Широкую концертную деятельность вели педагоги и студенты муз. техникума (1924, с 1937 муз. училище). На базе оперного и балетного классов техникума возникла студия оперы и балета, подготовившая открытие *Театра оперы и балета* (1933). Симф. оркестр стал основой оркестра Бел. радицентра (публичные выступления с 1929), переданного в 1937 в филармонию (см. *Симфонический оркестр БССР*), ансамбль нар. инструментов — филармонич. нар. оркестра (см. *Народный оркестр БССР*). В состав филармонии вошли также хоровая капелла, ансамбль бел. нар. песни и пляски, вокальный и смычковый квартеты, группа солистов. С 1931 работал хор при Бел. радицентре (см. *Хор Белорусского телевидения и радио*). Огромное значение для подготовки нац. композиторских и исполнит. кадров и непосредств. обогащения культ. жизни города имело открытие *консерватории* (1932). В 1949 в Минск переведён *Ансамбль песни и пляски БВО*. Большая часть муз. орг-ций, коллективов и уч. заведений возобновила прерванную войной деятельность сразу после освобождения Минска в

1944. В послевоен. годы создан ряд новых орг-ций и коллективов: *оркестр штаба БВО* (1950), *Народный хор БССР* (1952), *симфонический оркестр Белорусского телевидения и радио* (1958), *Ансамбль танца БССР* (1959), *камерный оркестр*, вокально-инструментальные ансамбли «*Песняры*», «*Верысы*», фольклорно-хореографич. ансамбль «*Хорошки*» (все в составе филармонии), *Театр музыкальной комедии БССР* (открыт в январе 1971); в 1952 в Минск переведён из Гродно Гос. хор БССР (с 1955 *Хоровая капелла БССР*). В Минске проходят съезды и пленумы *Союза композиторов БССР*, муз. фестивали; с 1974 ежегодно проводится всесоюзный фестиваль «*Белорусская музыкальная осень*». В идейно-эстетич. воспитании трудящихся важную роль играют коллективы художеств. самостоятельности, лучшие из к-рых удостоены звания народных (см. *Народные самодеятельные коллективы*). Среди них *Оперная студия народная Дворца культуры Белсовпрофа*, хор Дома культуры строительно-монтажного управления «Минскпромстрой» и мужской хор Дворца культуры и техники автозавода, ансамбли танца «*Вясёлка*» и «*Ровесник*» (Дворец культуры Белсовпрофа), «*Крыжачок*» (БГУ), «*Лявониха*» (тракторный з-д), оркестры нар. инструментов БГУ и пед. ин-та. С Минском связана деятельность многих отмеченных всеобщим признанием представителей муз. и хореографич. иск-ва. Среди композиторов звание нар. артиста СССР присвоено Е. Тикоцкому, нар. артиста БССР — Н. Аладову, А. Богатырёву, Е. Глебову, В. Золотарёву, И. Лученку, В. Оловникову, Ю. Семеняко, Н. Чуркину, 12 чел. удостоены звания засл. деятеля искусств БССР, 3 чел. — засл. артиста БССР. Среди муз. исполнителей,

десятей балетного театра, музыковедения, муз. педагогики нар. артист СССР Герой Социалистич. Труда Г. Ширма, нар. артисты СССР Л. Александровская, Н. Ворвулев, Я. Вошак, С. Данилюк, И. Жиневич, Т. Низинова, Н. Ткаченко, Г. Цитович; 56 чел. удостоены звания нар. артиста БССР, 27 — засл. деятеля искусств БССР, 126 — засл. артиста БССР. Лауреатами Гос. премии СССР стали Л. Александровская, А. Богатырёв, С. Дречин, В. Золотарёв, К. Муллер, А. Николаева, 10 чел. присуждены Гос. премия БССР.

Театральная жизнь. Первые театр. представления в Минске известны с 1692, когда при иезуитском коллегиуме был создан школьный театр. В 17—18 вв. ставились домашние спектакли, выступали скоморохи, устраивались представления нар. кукольного театра батлейки. В 1787 создана

Сцена из балета «Тиль Уленшпигель»
Е. Глебова. 1978.
Театр оперы и балета.



труппа — так называемый «Комедийный театр». В 1797 М. Казинский организовал постоянный театр. С конца 18 в. театр. представления проходили в «Зале Ляховского», в 1844—51 — в ратушном театре, в 1864—77 — в Доме Дворянского собрания. В 1890 открылся *Минский городской театр* (с 1920 в этом помещении работает театр им. Я. Купалы), где выступали антрепризы А. Ш. Жуковского, К. Скибинского, Е. Беляева, Е. Данилович, А. Картавова. С 1770-х годов город регулярно посещали театр. труппы В. Богуславского, В. Дроздовского, Д. Моравского, А. Рутковского, Я. Хелмиковского и др. В 19 — начале 20 в. гастролеровали: Парижский театр под руководством М. Метерлинка, Виленская драматич. труппа под руководством В. Ашпергера и П. Струйского, товарищества артистов петербургских театров под руководством П. Ленского, московского Малого театра под руководством А. Яблочкиной, рус. драматич. труппы под руководством С. Галицкого, В. Никулина, Г. Волгина, укр. труппы под руководством Н. Садовского, М. Старицкого, М. Кропивницкого. Выступали известные актёры: И. Веровский, М. Дальский, М. Иванов-Козельский,

В. Каратыгин, В. Комиссаржевская, П. Орленев и др. Здесь начинали свою творческую деятельность выдающиеся рус. актёры В. Далматов и М. Савина. Значит. событием в театр. жизни Минска были выступления в 1840—50-е годы коллектива, созданного бел. драматургом и театр. деятелем В. Дуниным-Марцинкевичем (см. *Дунина-Марцинкевича театр*). Театр. жизнь города оживилась накануне и во время Революции 1905—07. Созданы *Общество любителей изящных искусств*, *Литературно-артистическое общество* с драматич. секциями. В 1910 в Минске выступала Первая бел. труппа И. Буйниченко.

В 1917 создано *Первое белорусское товарищество драмы и комедии*. В 1918—20 действовали «*Белорусский советский театр*», *Товарищество работников искусств*. В 1920 открылся Бел. гос. театр (ныне театр им. Я. Купалы), ставший центром театр. жизни республики. Большую культ.-просвет. работу проводил в 1920—22 Бел. рабочий клуб, в к-ром 10.8.1920 начала деятельность труппа В. Голубка. В 1920—30-е годы получила распространение художеств. самодеятельность. В 1918 организованы молодёжный кружок «Венок» и Бел. ученич. громада с драматич. секцией под руководством А. Андреева, реорганизованная в 1920 в кружок театр. иск-ва Минского уездного учительского союза. Действовали: кружок бел. молодёжи им. С. Булата, коллективы «Синей блузы» — Центр. совета профсоюзов Белоруссии, клубов им. К. Маркса и Р. Люксембург, союза печатников. В 1921 актёры и любители (рабочие, крестьяне, красноармейцы) участвовали в массовом действе «Труд и капитал» в саду «Профинтерн» (ныне парк им. М. Горького). В 1920—30-е годы работали: *театр революционной сатиры*, *Белорусский*



Сцена из спектакля «Трёхгрошовая опера» Б. Брехта, 1976.
Русский театр им. Горького.

рабочий театр, Гос. евр. театр БССР, Польш. передвижной театр БССР, *театр рабочей молодёжи*, театр юного зрителя. В 1938—41 действовало театр. училище.

После освобождения Минска от нем.-фаш. захватчиков возобновили свою деятельность театр. коллективы, вернувшиеся из эвакуации. В 1945 в Минске открыт *театрально-художественный институт*, в 1946 создано *Белорусское театральное общество*. В Минске работают: *театр имени Янки Купалы*, *русский театр*, *театр юного зрителя*, *театр кукол*. Значит. роль в ознакомлении зрителя бел. столицы с иск-вом народов СССР играют гастроли театр. коллективов, декады литературы и иск-ва союзных республик. Неоднократно в Минске показывали свои спектакли Московский художеств. театр им. М. Горького, Малый театр, театры им. Вахтангова, им. Маяковского, им. Станиславского, им. Моссовета, Ленинградский театр им. Пушкина, Укр. театр им. Франко, Львовский театр им. Заньковецкой и др.

Важное место в идейно-эстетич. воспитании населения принадлежит самодеят. театр. коллективам столицы. Широкой популяр-

Сцена из спектакля «Затюканный апостол» А. Макаёнка, 1971.
Театр им. Я. Купалы.



ностью пользуются: театр народный Дворца культуры Минского тракторного завода, театр народный Дворца культуры Белсовпрофа, нар. агитбригада «Горизонт» и др. Творческие достижения нар. коллективов отмечались призами и дипломами на всесоюзных и респ. фестивалях-смотре. С 1963 работает *Дом искусств*.

Всеобщее признание получили деятели драматич. театр. иск-ва, творчество к-рых связано с Минском. Звание нар. артиста СССР присвоено В. Вladoмирскому, Г. Глебову, В. Дедюшко, А. Климовой, Г. Макаровой, П. Молчанову, Б. Платонову, Е. Полосину, Л. Рахленко, Л. Ржецкой, З. Стомме, В. Тарасову, Р. Янковскому; звание нар. артиста БССР — 31 чел., засл. деятеля иск-в БССР — 10 чел., засл. артиста БССР — 58 чел. Гос. премии СССР удостоено 8 чел., Гос. премии БССР — 6 чел.

Кино. Первая киносъёмка произведена в Минске в 1925: оператор Белгоскино М. Леонтьев заснял первомайские торжества. В последующие годы снимались хроникальные сюжеты о важных событиях политич. и культ. жизни республики для киножурнала «Советская Беларусь»: VII съезд Советов БССР, IX съезд КП(б)Б, приезд австрийской рабочей делегации в БССР, празднование Октября и др. С 1931 действовал сектор кинохроники, в 1935 в Минске организована *студия кинохроники*. Выпускались киноочерки, хроникальные, уч. и научно-популярные фильмы; осуществлялся прокат художеств. (в т. ч. и бел.) фильмов. В 1939 в Минск переведена из Ленинграда созданная в 1928 киностудия художеств. фильмов «Советская Беларусь» (с 1946 «*Беларусь-фильм*»). После войны действовал сектор кинопериодики, на базе к-рого в 1961 организована *студия научно-популярных и хрони-*

кально-документальных фильмов (с 1968 объединение «*Летопись*»). В 1962 создан *Союз кинематографистов БССР*, с 1968 работает *Дом кино*. Действуют многочисл. любительские киностудии при Дворцах культуры, в т. ч. нар. киностудии Дворцов культуры тракторного и автомоб. з-дов, з-да холодильников. Жизнь города, его история и современность отражены в художеств. и документальных фильмах: «Часы остановились в полночь», «Руины стреляют...», «Наши соседи», «Время её сыновей», «Минск возрождается», «Новый Минск», «Страницы истории Минска», «Солнце над городом», «Сказание о Минске», «Минск — город-герой» и др.

Архитектура. Древнее ядро города (замчище) возникло у слияния рек Свислочь и Немига, где во 2-й половине 11 в. на небольшой возвышенности был построен деревянный замок-крепость (см. *Минский замок*), окружённый рвом и высоким земляным валом с деревянными крепостными стенами. В начале 12 в. на замчище начали строить каменный храм, реконструированные фундаменты к-рого сохранились на пр. Машерова. В 12—13 вв. к югу, юго-западу и юго-востоку от замчища вырос ремесленный посад с тор-

говой площадью (*Нижний рынок*, ныне район пл. 8 Марта). Улицы посада, мощённые деревянным настилом, застраивались деревянными домами. В 15 в. в основном сформировалась застройка *Троицкого предместья* (ныне пл. Парижской коммуны) и Раковского предместья (ул. Опанского). Вокруг города были возведены крепостные сооружения — рвы и земляные валы. В начале 16 в. сложился новый гор. центр в районе Верхнего рынка (ныне пл. Свободы), где была построена деревянная 2-этажная *ратуша*, на месте к-рой в 1780-е годы возведена каменная. Арх. облик города определяли примыкавшие к Верхнему и Троицкому рынкам улицы, застроенные домами феодалов, купцов, богатых ремесленников, монастырями с церквями — Козьмодемьянским, Вознесенским, Петропавловским, Святодуховскими (мужской и женский), монастырями с костёлами францисканцев и др. В 17 в. в городе возведены монументальные культовые сооружения в стиле барокко: в районе Верхнего рынка — доминиканский монастырь, *монастырь бернардинок*, *монастырь бернардинцев*. В районе Нижнего рынка (ныне ул. Островского) построены

Соборная площадь. Вид на ратушу. С рисунка 19 в.



Петропавловская церковь, Петропавловский монастырь (1618), на Троицкой горе — Вознесенская церковь (1620), на ул. Петропавловской — базилианский мужской монастырь [перестроен в 1827—28 для духовной семинарии, после пожара в 18 в. перестроен под здание присутств. мест (ныне здание облсовпрофа)]. В 17 в. город, раздвинувший свои границы в юж. и зап. направлениях, обнесён ровом и земляным валом с бастionsами, к-рые проходили в районе соврем. Ленинского пр. и ул. Комсомольской. В 18 в. сооружены каменные монастыри с костёлами бонифратов (1700), кармелитов (1703), бенедиктинцев (1764), мариавиток («Дом мариавиток», 1771), на Троицкой горе — Вознесенский монастырь (ныне отдельные корпуса 2-й клинической больницы), дом масонов. На Верхнем рынке реконструирован комплекс иезуитского монастыря (см. *Монастырский комплекс иезуитов*).

Первые регулярные планировки (1773, 1783) предусматривали расширение города в направлении слобод Сторожёвка и Комаровка. После воссоединения Белоруссии с Россией (1793) Минск стал губ. городом, началось планомерное упорядочение его территории. Главной стала *Немига улица*. В соответствии с планами 1793, 1797, 1800, 1810, 1817, 1853 были

Захарьевская улица. Снимок начала 20 в.



срыты гор. оборонит. укрепления 15—17 вв., выпрямлен ряд улиц, открыт Губернаторский сад (ныне *парк имени Максима Горького*). В 19 в. окончательно сформировался ансамбль *Верхнего города*. Здесь размещались дом губернатора, кафедральный костёл, присутств. места, дворянская школа, монастырь базилиан, гостинный двор, жилые каменные дома, магазины, ратуша, перестроенная для *Ратушного театра*. Город начал развиваться в юго-вост. направлении (план 1810): появились новые улицы — Захарьевская (ныне Ленинский пр. и ул. Советская), Губернаторская (ул. Ленина), Подгорная (ул. К. Маркса), Богадельная (ул. Комсомольская), Петропавловская (ул. Энгельса), Преображенская (ул. Интернациональная), Магазинная (ул. Кирова) и др.; предприятия мануфактурного типа. После пожара 1835 центр застраивался каменными 2- и 3-этажными домами, были вымощены улицы Захарьевская, Койдановская (ныне Революционная), Замковая, благоустроена Соборная пл. Росту и развитию города способствовало стр-во Московско-Варшавской дороги (1846).

Проложенная через Минск прямая трасса по ул. Захарьевской, соединившая Борисовский и Варшавский тракты, обусловила перемещение во 2-й половине 19 в. центра на самое высокое место в городе — т. наз. Новое место (ныне Центральная пл. и район театра им. Я. Купалы), возвышавшегося над Соборной пл. до 10 м. Архиерейское подворье заняло целый квартал (ныне на этом месте *Дом офицеров окружной*). На ул. Петропавловской возведено здание Дворянского собрания (угол улиц К. Маркса и Ф. Энгельса), между ними разбит Александровский сквер с фонтаном (ныне *Центральный сквер*). Рядом были построены почтовая



Комплекс зданий архиерейского подворья. Снимок начала 20 в.

контора и жилой дом, на Троицкой горе — здание духовной семинарии (перестроено в 1950—53, ныне суворовское училище по ул. М. Горького), женское епархиальное училище (1870, перестроено в 1945—48, ныне адм. здание по ул. Коммунистической) и др. значит. каменные сооружения, в архитектуре к-рых преобладали черты классицизма.

Городские окраины — слободы *Комаровка*, *Переспа*, *Романово* (ныне район ул. Мясникова и Обувной), *Ляховка*, *Серебрянка*, *Грушевка*, улицы вокруг Нижнего и Троицкого рынков, ул. Татарская — оставались неблагоустроенными.

После прокладки через Минск Московско-Брестской и Либаво-Роменской железных дорог началось развитие районов, смежных с ж.-д. узлом. Построены ж.-д. Виленский и *Брестский вокзал*. Значительно изменили облик города возникшие на берегах Свислочи в конце 19 в. фабрики и заводы. В архитектуре зданий конца 19 — начала 20 в. преобладали черты эклектизма. Особое внимание уделялось декору фасадов: гостиницы «Европа» (по ул. Губернаторской, 1906—09) и «Париж» (на углу улиц Петропавловской и Захарьевской), дом на архиерейском подворье (1913, ныне *Дом искусств*), *Минский городской театр* (1888—90),

Красный костёл (1908, ныне *Дом кино*). В это же время появляются новые типы многоэтажных зданий — гостиницы, ночлежные и доходные дома по ул. Захарьевской (ныне ул. Советская, 17, 19), ул. Подгорной (ул. К. Маркса, 46), ул. Магазиной (ул. Кирова, 11), банки на Соборной пл. (1873), кинотеатры (1912, «Гигант», «Модерн», «Эден»).

После Окт. революции начался новый этап в развитии архитектуры города. Восстанавливались разрушенные здания, благоустраивалась территория. Были сделаны шаги в области пром. стр-ва, восстанавливался жилой фонд. В 1920-е годы началось осушение районов Комаровского и Слепянского болот. При стр-ве жилых кварталов и рабочих посёлков использовались типовые проекты домов на 4—16 квартир — Белорусская слобода (с 1925, район Ляховки), посёлки Коминтерн (1925—32), Грушевский (1930—31), Пушкинский (1938—41), район ж.-д. вокзала (с 1925).

В конце 1920 — начале 30-х годов возведены каменные многоэтажные жилые дома, значительно изменившие арх. облик города: дом кооператива «Госбанковец» по ул. Володарского (1928), 73-квартирный дом Наркомлеса по ул. К. Маркса (1929—32), 112-квартирный дом железнодорожников по ул. Московской (1930—32), дом энергетиков по ул. Кирова (1927—32) и др. Среди крупных обществ. сооружений этого времени — Госбанк



Дом по Московской улице. 1932.

по ул. Советской (1927—29), Дом крестьянина на углу улиц Красноармейской и К. Маркса (1929), *Больница 1-я* (1928—31), *Университетский городок*, клубы пищевиков по ул. Интернациональной (1927—29) и металлистов по ул. Кирова (1929—32), геофизич. обсерватория по Борисовскому тракту (1923—30), кинотеатр «Чырвоная зорка» по ул. Советской (1927—30), *Дом печати*. В 1930 в районе нынешнего парка Челюскинцев открыта *Первая Вселоборуская сельскохозыственная и промышленная выставка*.

В годы 2-й и 3-й пятилеток город застраивался в сев.-вост. и юж. направлениях — вдоль Московского и Могилёвского шоссе, Логойского тракта. В гор. черту включён Комаровский лес (частично сохранён, см. *Парк культуры и отдыха имени Челюскинцев*). За предвоен. годы Минск превратился в крупный индустриальный центр. В 1938 утверждён генеральный план социалистич. реконструкции и развития Минска (корректировки плана в 1939—41). Одновременно выполнялись проекты реконструкции улиц и площадей Ленина, Свободы, Советской, Парижской коммуны, Круглой (ныне пл. Победы), Комаровской (ныне пл. Я. Коласа), Привокзальной (см. соответствующие статьи). Создано *Комсомольское озеро*, на его берегах разбит парк.

Проведены большие работы по благоустройству и озеленению. Протяжённость мощёных улиц по сравнению с дореволюц. временем увеличилась в 4 раза. Возведены обществ. здания и сооружения: *библиотека имени В. И. Ленина* (1929—32), *Дом правительства* (1930—34) и *Ленину В. И. памятник* перед ним (1933), корпуса БПИ (1932—34), *Дворец пионеров и школьников* (1933—37), *театр оперы и балета* (1935—37), здание парт. курсов (1937, ныне ВПШ), гл. корпус АН БССР (1934—39), ин-т физкультуры (1936—39), Дом Красной Армии (ныне Окружной Дом офицеров, 1934—39), здание ЦК КПБ (1939—41, завершено в 1947), школа № 4 по ул. Кирова (1939—40), гостиницы «Беларусь» (1934—38) и БВО (1939—41). Построены жилые дома — по ул. Советской Дом специалистов на 100 квартир (1932—36) и дом горсовета на 107 квартир (1936—40), по ул. М. Горького 3-й дом Советов (1934—36), 120-квартирный дом в районе парка Челюскинцев, 115-, 127- и 130-квартирные дома в районе Круглой пл. (1938—41, завершены в 1947), 60-квартирный дом по ул. Гарибальди (ныне ул. Ульяновская, 1939—41).

В годы Вел. Отечеств. войны город был почти полностью разрушен нем.-фаш. захватчиками, жилой фонд уничтожен на 80 %. На ул. Советской из 100 крупных жилых и обществ. зданий уцелело только 10. В октябре 1944 ведущими архитекторами страны разработан «Эскиз планировки Минска», явившийся основой генплана восстановления и развития города (1946, «Белгоспроект»). План предусматривал формирование обществ. центра, расширение и спрямление основных и создание новых ма-

Вид на центральную часть города. Снимок начала 20 в.



гистралей с постепенным переходом на радиально-кольцевую систему улиц, создание крупных жилых и пром. районов, стройной системы озеленения и благоустройства. Значит. достижение в градостроительстве тех лет — создание центр. района вокруг Ленинского пр. с площадями В. И. Ленина, Центральной, Победы, Я. Коласа и зелёными массивами вдоль поймы р. Свислочь. Гл. улица города — *Ленинский проспект* — застроена многоэтажными жилыми домами и обществ. сооружениями: адм. здание (1945—48), Госбанк (1950), ГУМ (1951), почтамт (1953), здание БПИ (восстановлено в 1953), *Дворец культуры Белсовпрофа* (1954), *цирк* (1958). Органически вошли в послевоен. застройку центра сохранившиеся сооружения (Дом правительства, здания ЦК КПБ, театра оперы и балета) и новые комплексы — стадион «Динамо» (1947—54), *Привокзальная площадь* (1948—56) и др. Кварталы, прилегающие к гл. магистрали, застроены многоэтажными жилыми домами (на ул. Ленина, 1949—56), зданиями института нар. х-ва по ул. Свердлова (1954), Мин-ва сел. х-ва (1949—54), обкома КПБ по ул. Кирова (1953—56), Гос. художеств. музея БССР (1954—57), Центр. телеграфа (1954—62) и др. В 1954 на Круглой пл. воздвигнут *монумент Победы*, пло-

щадь переименована (см. *Победы площадь*). В первое послевоен. десятилетие интенсивно развивалась юго-вост. часть города, где были построены заводы: автомобильный, тракторный, мотовелосипедный, подшипниковый, запасных частей, автоматич. линий, камвольный комбинат и др. Возле них выросли кварталы жилых домов. К середине 50-х годов эти районы соединились с городом. В др. частях Минска сооружены предприятия радиоэлектроники, строит. материалов, полиграфкомбинат, 3-д электронных вычислит. машин и др.

С середины 1950-х годов в области градостроительства и архитектуры происходят качеств. изменения. Применение индустриальных методов стр-ва позволило сооружать жилые комплексы укрупнёнными кварталами — по улицам Орловской (ныне Ворошилова) и К. Либкнехта. Первый микрорайон был создан по ул. Волгоградской. Последующие жилые комплексы выросли на прилегающих к городу свободных территориях — Зелёный Луг, по ул. Ангарской, 11-й квартал по Партизанскому пр., по Раковскому шоссе (ныне ул. Притыцкого), в реконструируемых районах по улицам Опанского, Чкалова, В. Хоружей, М. Горького, Маяковского, Пулихова, на бульваре Луначарского. В генплан Минска (1946) последовательно вносились коррективы и дополнения (1958, 1959, 1962, 1964) с

учётом новых принципов формирования жилых комплексов и перспектив роста города. В 1965 утверждён 2-й послевоен. генплан города. В новом плане предусмотрено укрупнение планировочной структуры города, пересмотрена система гор. магистралей, выделены трассы новых скоростных дорог, намечено увеличение этажности застройки, определены и уточнены зоны жилищного и пром. стр-ва. Дополнительное развитие получают жилые районы по улицам Харьковской, Притыцкого, район Зелёного Луга, реконструируется жилая застройка по улицам В. Хоружей, Я. Коласа, М. Горького, Республиканской, пр. Машерова. Застраиваются крупные жилые районы *Чижовка*, *Восток*, *Серебрянка*, *Курасовщина*, *Юго-Запад*, формируются *водно-зелёный диаметр* города, парки в Курасовщине, Серебрянке, им. 900-летия Минска в Чижовке, по Партизанскому пр. и др. Построена *кольцевая автодорога*, создано транспортное кольцо, связывающее районы города. Реконструкция существующих и прокладка новых магистралей укрупняют масштаб города, создают предпосылки для формирования целостных арх. ансамблей, площадей, рационально решают систему культ.-быт. обслуживания. Корректировки генплана в 1969 и 1973 определили развитие города на 1980—85, дали прогнозы его формирования до 2000 года и на более отдалённую перспективу. Составлены проект детальной планировки центра и эскиз застройки водно-зелёного диаметра (1974). Главное композиц. ядро центра формируется в районе Центральной пл. Наряду с уже сложившимся арх. решением Ленинского пр. создаются ансамбли общественно-деловых комплексов и жилых районов на осн. радиальных направлений: по улицам Немига,

Панорама разрушенного Минска. 1944.



МИНСКОЕ КОМУНИСТИЧЕСКОЕ ПОДПОЛЬЕ. 1941—1944 гг.



Карта составлена и оформлена в декабре 1979 г.,
 исправлена в 1981 г.
 Подписана к печати 10.07.82г.

ПРИГОРОДНАЯ ЗОНА МИНСКА



Карта составлена и оформлена в декабре 1979 г.,
исправлена в 1981 г.
Подписана к печати 10.07.82г.

ПЕРЕЧЕНЬ ОБЪЕКТОВ, УКАЗАННЫХ НА КАРТЕ «ПРИГОРОДНАЯ ЗОНА МИНСКА»

АННОПОЛЬ, *Б-2*. Памятник на братской могиле сов. воинов батареи Н. Д. Олейника и партизан Вел. Отецеств. войны. Старинный парк и остатки усадьбы 18—19 вв.

БАНДЕРОВЩИНА, *Б-2*. Археологич. памятник (городище культуры штрихованной керамики и 6—8 вв.).

БОЛ. СТАХОВО, *А-3*. В годы Вел. Отецеств. войны действовало коммунистич. подполье.

БОЛ. ТРОСТЕНЕЦ, *Б-2*. Памятник жертвам фаш. террора в Тростенском лагере смерти.

БОЛ. УССА, *В-1*. Родина поэта, академика АН БССР П. Глебки.

БОРИСОВ, *А-3*. Памятники В. И. Ленину, Г. К. Орджоникидзе, партизанке-разведчице Л. И. Чаловской. Мемориальный комплекс жертвам фаш. террора; памятник-танк Героям Сов. Союза П. И. Раку, А. И. Данилову А. А. Петряеву. В годы Вел. Отецеств. войны действовало коммунистич. подполье. Краеведч. музей. Археологич. памятник (курганный могильник дреговичей, 11—13 вв.). Воскресенский собор — памятник архитектуры 19 в.

ВЯЗЫНКА, *А-1*. Родина нар. поэта БССР Я. Купалы. Филиал Лит. музея Я. Купалы. Купаловский мемориальный заповедник. Археологич. памятник (городище культуры штрихованной керамики).

ГОРОДИЩЕ, *Б-2*. Археологич. памятник (городище культуры штрихованной керамики, 6—8 вв. и периода Киевской Руси; селище 10—11 вв.).

ДВОРИЩЕ, *Б-2*. Археологич. памятник (курганный могильник дреговичей 2-й пол. 10 — 1-й пол. 11 вв.).

ДЗЕРЖИНОВО, *Б-1*. Родина Ф. Э. Дзержинского. Филиал музея Ф. Э. Дзержинского. Памятник природы респ. значения.

ДЗЕРЖИНСК, *Б-1*. Памятники: В. И. Ленину, Ф. Э. Дзержинскому. В годы Вел. Отецеств. войны действовало коммунистич. подполье.

ДОРЫ, *А-1*. Памятник на братской могиле жителей, заживо сожженных нем.-фаш. оккупантами в 1943 г.

ДУКОРА, *Б-2*. В урочище Пуца памятник 16 дукорским партизанам, казненным интервентами в 1920 г. Родина председателя ЦИК БССР А. Г. Червякова. Краеведч. музей.

ЖОДИНО, *А-3*. Родина Героя Сов. Союза П. И. Куприянова. Памятники: В. И. Ленину; П. И. Куприянову; в честь 30-летия Победы сов. народа в Вел. Отецеств. войне; монумент в честь сов. матери-патриотки.

ЗАСЛАВЛЪ, *А-2*. Историко-археологич. заповедник, в к-рый входят: городище «Вал» (10—17 вв.); городище «Замэчек»; славянский курганный могильник (конец 10 — нач. 12 вв.); Спасо-Преображенская церковь (памятник архитектуры 16—17 вв.) с экспозицией «Развитие ремесел и народных промыслов в Белоруссии». Вблизи города во время Вел. Отецеств. войны находился лагерь партиз. бригады «Штурмовая».

ЗЕМБИН, *А-3*. Школьный музей изобразит. иск-ва (картины подарены Надеждой Ходасевич-Леже).

ИВЕНЕЦ, *Б-1*. Музей Ф. Э. Дзержинского. Костёл и монастырь францисканцев — памятник архитектуры 18 в.

КАМЕНКА, *В-1*. Археологич. памятник (остатки селища зарубицкой культуры и курганный могильник периода Киевской Руси).

КАРПИЛОВКА, *А-2*. Деревня, в которой с 1892 г. жил писатель Явдвигин Ш.

КОЛОДИЩИ, *Б-2*. В годы Вел. Отецеств. войны действовало коммунистич. подполье.

КРАСНОЕ, *А-1*. Памятники: землякам; на братских могилах сов. воинов, погибших в годы Вел. Отецеств. войны; в честь подвига экипажа танков, участвовавшего в освобождении села. Усадьбный дом — памятник архитектуры 19 в.

ЛОГОЙСК, *А-2*. Археологич. памятники: Замковая Гора — детище города 11—13 вв., два городища — Паненская Гора и Замок — культуры штрихованной керамики. Старинный парк. 22-й км ЛОГОЙСКОГО ШОССЕ. *А-2*. Памятник-танк в честь воинов 100-й стрелк. дивизии, оборонявших Минск в 1941 г.

МАРЬИНА ГОРКА, *В-3*. Обелиск Славы в честь победы над нем.-фаш. захватчиками. Самоходная артилл. установка — памятник сов. войскам, освободившим Пуховичский р-н в 1944 г.

Памятник члену Минского подпольного межрайкома ЛКСМБ Л. Г. Гайдучонок. В годы Вел. Отецеств. войны действовало комсомольское подполье.

МОЛОДЕЧНО, *А-1*. Памятники: В. И. Ленину; Герою Сов. Союза Ф. Г. Маркову; в честь освобождения города от нем.-фаш. захватчиков в июле 1944 г. Мемориальные доски: в память о 111 съезде армейских депутатов 10-й армии Зап. фронта в 1917 г.; в память о сов. гражданах, погибших в 1941—1944 гг. в концлагере. Областной краеведч. музей.

НИЗОК, *В-1*. Родина нар. писателя БССР, академика АН БССР К. Крапивы и поэта П. Труса.

НИКОЛАЕВИЧИ, *Б-3*. В годы Вел. Отецеств. войны действовало коммунистич. подполье.

НИКОЛАЕВЩИНА, *В-1*. Филиал Лит. музея Я. Коласа. Коласовский заказник. Вблизи, в д. Акинчицы, родился нар. поэт БССР, вице-президент АН БССР Я. Колас.

НОВ. СВЕРЖЕНЬ, *В-1*. Кальвинский сбор 16 в. и церковь 17 в. — памятники архитектуры.

ОЗЕРО, *Б-2*. В годы Вел. Отецеств. войны действовало коммунистич. подполье.

ОЗЕРЦО, *Б-2*. Археологич. памятник (курганный могильник 10—11 вв.).

ПАДНЕВИЧИ, *Б-1*. Вблизи деревни могила писателя В. Дунина-Марцинкевича.

ПЕКАЛИН, *Б-3*. Деревня находилась на территории минского «котла», где в июле 1944 г. была окружена и разгромлена крупная группировка нем.-фаш. войск. Место подвига Героя Сов. Союза Т. Н. Барамзиной.

ПРИЛУКИ, *Б-2*. Старинный парк и дворец — памятник архитектуры 19 в.

РАДОШКОВИЧИ, *А-1*. Памятники: нар. поэту БССР Я. Купале; писателю Явдвигу Ш.; Герою Сов. Союза Н. Ф. Гастелло. Вблизи Радосковичей, на месте подвига, памятник экипажу самолета Н. Ф. Гастелло. Костёл — памятник архитектуры 19 в.

РАТОМКА, *Б-2*. В годы Вел. Отецеств. войны действовало коммунистич. подполье. Конноспортивная школа. Недалеко от Ратомки — междунар. молодежный центр «Юность».

РАУБИЧИ, *А-2*. Респ. спорт. комплекс. Музей бел. нар. иск-ва — филиал Гос. художеств. музея БССР.

РУДЕНСК, *В-2*. В годы Вел. Отецеств. войны действовало коммунистич. подполье. Родина писателя, общественного и культурного деятеля М. Чарота.

РУСАКОВИЧИ, *В-1*. Археологич. памятник (стоянка неманской и тшцинецкой культур).

СЕНИЦА, *Б-2*. Археологич. памятник (курганный могильник дреговичей 11—13 вв.).

СЛОБОДА, *А-2*. Вблизи — Курган Славы Сов. Армии — освобожденные Белоруссии.

СТАЙКИ, *Б-2*. Спорт. лагерь.

СТАНЬКОВО, *Б-1*. Родина Героя Сов. Союза пионера Марата Казея. Старинный парк.

СТАРАЯ РУДИЦА, *Б-1*. Археологич. памятник (городище культуры штрихованной керамики).

СТОЛБЦЫ, *В-1*. Памятник Ф. Э. Дзержинскому. Мемориальный комплекс в честь освобождения города от нем.-фаш. захватчиков в июле 1944 г. Могила пилота первого тяжелого самолета «Илья Муромец» А. М. Костенчика.

СТУДЕНКА, *А-3*. Памятник в честь победы рус. войск над войсками Наполеона в 1812 г.

УБЕЛЬ, *Б-3*. Памятник-стела на родине композитора С. Моношко.

УЗДА, *В-1*. В годы Вел. Отецеств. войны действовало коммунистич. подполье.

ХАТЫНЬ, *А-3*. Мемориальный комплекс на месте сожженной вместе с жителями в 1943 г. нем.-фаш. карателями деревни, увековечивший память всех жертв фашизма на бел. земле. Здесь установлены урны с землей, взятой с пепелищ 186 деревень, уничтоженных гитлеровцами вместе с жителями и не восстановленных после войны.

ЧЕРВЕНЬ, *Б-3*. Памятник на братской могиле сов. воинов и партизан.

М. Горького, Притыцкого, Я. Коласа, пр. Машерова, Партизанскому пр. Утверждены 4 *охранные зоны памятников архитектуры*, ведётся реконструкция старого города.

В 1960—70-е годы возведены здания исполкома горсовета (1964) и горкома КПБ (1980), Дворцы культуры МТЗ (1965) и текстильщиков (1965), Дворец культуры и техники автозавода (1975), Дворец культуры и спорта железнодорожников (1978), кинотеатры «Пионер» (1964), «Октябрь» (1975) и «Вильнюс» (1976), Дворец спорта (1965), павильон ВДНХ БССР (1968), корпуса БГУ (1961—68), Дворец водного спорта (1967), Ин-т технич. кибернетики АН БССР и гл. корпус ин-та нар. х-ва (1972), Дворец искусств (1973), 2 высотных здания гуманитарных ин-тов и вычислит. центра Ин-та математики АН БССР (1976), гостиницы «Юбилейная» (1968) и «Турист» (1973), муз. училище им. Глинки (1974) и многие др. Построены пром. объекты, обогатившие арх. облик Минска, — сборочный корпус часового объединения «Луч» (1956—62), з-д холодильников (1959—75) и др.

Высокими эстетич. качествами выделяются жилые дома с мага-

зинами «Цветы» и «Синтетика» (1964—65) на Ленинском пр., по ул. М. Горького с магазином «Нестерка» (1975), комплекс жилых домов и предприятий культ.-быт. обслуживания по ул. Толбухина (1965).

В середине 70-х годов сооружены здания, имеющие оригинальное арх.-художеств. решение при использовании соврем. достижений стронт. техники: общежитие консерватории по ул. Стариловской (1975), здания Белгипроводхоза по ул. Варашени и ин-та культуры по ул. Московской, Дом литератора по ул. Фрунзе (1976), НИИ средств автоматизации (1977), Дворец тенниса (1978), кинотеатры «Салют» (1978), «Москва» (1980) и др. Большой комплекс адм.-обществ. зданий сооружается на пр. Машерова.

В последнее десятилетие достигнуты определённые успехи в декоративно-монументальном иск-ве. Оригинально решены интерьеры ресторана «Журавинка» (1968), гостиниц «Юбилейная», «Турист», «Планета», столовой производств. объединения «Интеграл» (1974), ряда встроенных в жилые дома предприятий торговли на Ленинском пр. (Белгипроторг). Значит. произведениями монументального иск-ва являются *Купале Янке* памятник и фонтан «Венок» в парке, носящем имя нар. поэта, *Коласу Якубу* памятник на площади его имени (оба 1972), *Богдановичу Максиму* памятник. Установлены также памятники Ф. Э. Дзержинскому в сквере по ул. Комсомольской (1954), дважды Герою Сов. Союза С. И. Грицевцу в сквере по ул. Ленина (1955), Героям Сов. Союза М. Казею в Пионерском парке (1959), Т. Т. Ромашкину в сквере возле здания аэровокзала (1965), *Калинину М. И.* памятник на пл. Калинина (1978) и др.

Стр-во жилых районов ведётся индустриальными методами по типовым проектам с использованием соврем. конструкций и материалов. Постоянно совершенствуется планировка кварталов, растёт кол-во их типов. Ведётся поиск новых арх. форм с выразительным и разнообразным композиц. построением и оформлением. С 1970-х годов строятся здания повышенной этажности. Для соврем. градостроительства характерно комплексное решение функциональных, технич., экономич. и эстетич. задач архитектуры. Это прослеживается в сериях крупнопанельных 9-, 12- и 16-этажных домов, 5—9-этажных домов из кирпича, 5—9-этажных домов из объёмных блоков. Ведётся также стр-во жилых домов по индивидуальным проектам: по улицам Я. Купалы, Пулихова, Сурганова, Танковой, на бульваре Луначарского, в Броневом и Войсковом переулках, 16-, 18-, 20-этажных домов по методу скользящей опалубки из монолитного аглопоритобетона в жилом районе Восток (16-этажный дом такого типа впервые в СССР возведён в 1973 в Минске по проекту московских архитекторов). Стр-во жилых домов с разнообразными конфигурациями планов (криволинейных, с изломом и др.), различ. этажности (от 2 до 20) в сочетании с малоэтажными обществ. сооружениями — школами, дошкольными учреждениями, торгово-обществ. центрами — позволило избежать монотонности, добиться выразительности силуэта и композиции групп домов. В 1982 институтом «Минскпроект» разработан новый генплан Минска, предусматривающий развитие города до 2000 г. и дающий градостроит. прогноз на перспективу до 2050 г.

С конца 1950-х годов вокруг Минска в радиусе 50 км благоустраивается *пригородная зона*.

Жилой дом по улице Сурганова.



В живописных местах с лесными массивами создана система *водохранилищ* — излюбленное место отдыха минчан.

Проектную и науч. работу в области архитектуры и градостроительства ведут институты «Белгоспроект», «Минскпроект», «Белпромпроект», БелНИИПградо-строительства, Институт строительства и архитектуры Госстроя БССР и др., кафедры архитектурного факультета БПИ. Повышению качества проектирования и застройки Минска содействует *Союз архитекторов БССР*, из 771 члена которого более 500 проживает в Минске. При Союзе работают бюро пропаганды достижений сов. архитектуры и арх. наследия, *Дом архитектора*. Регулярно проводятся архитектурные конкурсы, выставки, обсуждения проектов и др. мероприятия. Над созданием соврем. архитектурно-го облика Минска работали и работают нар. архитекторы СССР В. А. Король, Г. В. Заборский, чл.-корр. АН БССР А. П. Воинов, около 30 заслуженных архитекторов БССР.

Здравоохранение. Первое упоминание о минском шпитале как спец. учреждении для опеки престарелых и бездомных относится к 1513. С 17 до 19 в. существовал цех цирюльников (хирургов-эмпириков). В 1659 в городе было 2 аптеки, к концу 18 в. — 4. В 1796 учреждён Приказ обществ. призрения (в 1799 открыл больницу на 25 коек), в 1797 — губ. врачебная управа в составе инспектора, хирурга и акушерки. В 1867 создано *Общество минских врачей*. Первая амбулатория открыта в 1879, общедоступная гор. и рабочая амбулатория — в 1899. В конце 19 — начале 20 в. в Минске созданы сан. статистич. бюро, сан. попечительства, отделение общества борьбы с заразными болезнями (1897), сан. комитет по венерич. болезням, вве-

дена должность гор. сан. врача (1891). В 1911 открыты Пастеровская станция и Центр. химико-бактериологич. лаборатория, в 1912 — станция скорой мед. помощи и амбулатория для больных туберкулёзом, в 1913 — инфекционная и ж.-д. больницы, в 1914 — амбулатория для алкоголиков. Работали частные мед. учреждения (10 лечебниц на 74 койки, 3 стоматологические на 6 коек, 3 родильных приюта на 36 коек — первый с 1891), глазная лечебница, школы мед. сестёр (1890—1902), повивальных бабок (1904—10) и фельдшерско-акушерская (1910—16). К 1913 в городе 23 больничных учреждения (преимущественно частные) на 835 коек, 10 приютов для подкидышей, сиротских домов и др. детских учреждений, 13 аптек, 109 врачей.

После Окт. революции охрана здоровья населения стала осуществляться на средства гос-ва. Получила развитие специализированная поликлинич. помощь (открыты в 1921 противотуберкулёзный, в 1923 дерматовенерологич. диспансеры), созданы женские и детские консультации, родильные дома и отделения. С 1921 работали мед. ф-т БГУ, фармацевтич. лаборатория, Дом сан. просвещения, с 1924 галено-фармацевтич. ф-ка (ныне *медицинских препаратов завод*). В 1931 созданы гор. санитарно-эпидемиологич. станция, клинич. городок с рядом клиник (см. *Больница 1-я*). В 1940 в Минске 20 больничных учреждений на 3423 койки, 17 амбулаторно-поликлинич. учреждений, 1083 врача, 1610 человек среднего мед. персонала, мед. ин-т, Бел. ин-т усовершенствования врачей, 7 НИИ мед. профиля.

В послевоенные годы сеть мед. учреждений восстановлена и расширена. Восстановлены, построены заново или реконструированы 2-я, 5-я, 7-я гор. клинические,

ж.-д. и обл. больницы, 1-я и 2-я детские больницы, гор. родильный дом № 1, диспансеры, станция скорой мед. помощи, 6 санитарно-эпидемиологич. станций и др. С середины 1960-х годов строятся крупные многопрофильные и специализированные больницы. Созданы стационарные и поликлинич. *центры специализированной медицинской помощи*. Восстановлена и расширена сеть учреждений охраны материнства и детства. Мед. помощь рабочим пром. предприятий города оказывают, кроме общих лечебно-профилактич. учреждений, *медикосанитарные части и здравпункты* по месту работы. Периодическими профилактич. мед. осмотрами в 1980 охвачено 40,8 % населения города, специальными мед. профилактич. осмотрами на раннее выявление заболеваний туберкулёзом — 95,4 %, злокачественных новообразований — 54,8, заболеваний грибковыми и кожными болезнями — 55,7, глаукомой — 8, эндокринной системы — 11, гинекологическими — 23,7 % населения. Оздоровительные мероприятия, коренное улучшение условий труда способствовали значит. уменьшению травматизма и проф. заболеваний, многие тяжёлые

Лечение больных в НИИ онкологии и медицинской радиологии Министерства здравоохранения БССР. 1978.

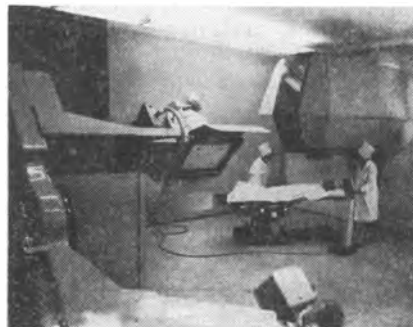

формы их ликвидированы. Работало 31 больничное учреждение (см. *Больницы, Больницы детские, Клиники*) на 17 385 коек, 50 женских консультаций и поликлиник *детских*, мед. консультация «Брак и семья», медико-генетическая консультация, 107 врачебных амбулаторно-поликлиник, учреждений (см. *Поликлиники, Стоматологические поликлиники*), 277 фельдшерских и 19 врачебных здравпунктов, станция скорой помощи, 17 санитарно-эпидемиологических станций, дезинфекционные станции, 93 аптеки, 3 Дома санитарного просвещения. В гор. мед. учреждениях системы Мин-ва здравоохранения БССР (1980) 300 рентгеновских аппаратов, 42 флюорографич. установки, 200 кабинетов и лабораторий электрокардиографии, функциональной диагностики, клинич.-диагностических, биохимических, бактериологических и др. Работает свыше 9 тыс. врачей всех специальностей, 17,5 тыс. чел. среднего мед. персонала. В городе медицинский институт, усовершенствования врачей институт, 11 НИИ мед. профиля.

В 10-й пятилетке на здравоохранение в городе израсходовано 268,4 млн. руб. Построено 8 типовых поликлиник, 4 женские консультации, больницы на 3780



Белорусский научно-исследовательский санитарно-гигиенический институт.

коек (3-я и 4-я детские с поликлиниками, 9-я для взрослых, скорой мед. помощи), родильные (2-й городской и областной), новые корпуса в 1-й, 4-й, 5-й, 7-й больницах. Строятся (1982): многопрофильная больница, НИИ травматологии и ортопедии, корпус в 4-й больнице, 5 поликлиник на 3410 посещений в смену.

Успешно решаются проблемы охраны окружающей среды. Общая площадь зелёных насаждений в 1981 составила 3,6 тыс. га (8,1 м² на каждого жителя, см. *Озеленение*). В окрестностях города и в пределах его зелёной зоны выделены территории для учреждений отдыха, туризма, санаторно-курортного лечения взрослых и детей, а также для различ. видов кратковрем. отдыха горожан (см. *Зоны отдыха, Санатории и Кемпинг*). По профсоюзным путёвкам и направлениям лечебных учреждений жители Минска отдыхают или получают санаторно-курортное лечение в 19 домах отдыха и 46 санаториях на территории БССР, 5 бел. санаториях на Южном берегу Крыма, Черноморском побережье Кавказа, Рижском взморье, в Друскининкае, а также в домах отдыха и санаториях общесоюзного значения. Санаторное лечение и оздоровле-

ние рабочих и служащих пром. предприятий, учреждений и орг-ций, студентов без отрыва от их трудовой и уч. деятельности производится в 25 санаториях-профилакториях Минска и Минской обл. Издаётся журнал «Здравоохранение Белоруссии».

Физическая культура и спорт. В начале 20 в. в Минске создано отделение спорт. орг-ции «Сокол», в 1913 — «Санитас» (в основном борьба и тяжёлая атлетика). Массовый спорт получил широкое развитие после Окт. революции. Значит. событием в спорт. жизни города явился 1-й Всебел. праздник физкультуры (1924). В 1929 в Минске основан техникум физкультуры, в 1937 он преобразован в ин-т физкультуры.

Большое развитие физкультура и спорт получили в послевоен. годы. Восстановлены уничтоженные во время войны и созданы новые спорт. сооружения. Дальнейшему развитию физкультуры и спорта способствовало введение в 1972 нового всесоюзного комплекса ГТО. На 1.1.1981 474 тыс. чел., систематически занимающихся физкультурой и спортом, объединены в 672 коллектива физкультуры, 220,4 тыс. занимаются в различ. спорт. секциях. Лучшие коллективы получили названия спорт. клубов: «Камвольщик»,

Санаторий «Криница».

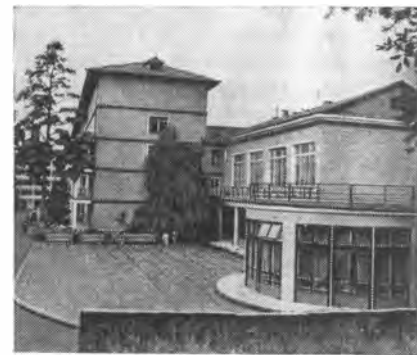

Ясли-сад № 351.





Торжественное открытие группового футбольного турнира
XXII Олимпийских игр. Стадион «Динамо». 1980.

«Мотор», «МАЗ», «Трактор». Физкультурники города объединены в спорт. обществах «Буревестник», «Динамо», «Красное знамя», «Локомотив», «Спартак», «Трудовые резервы», «Урожай».

Около 30 тыс. юных минчан обучается спорт. мастерству в 75 детско-юношеских спортивных школах, из них 34 специализированные. 18,8 тыс. минчан занимаются в группах здоровья, более 22 тыс. — в секциях спорт. рыболовства, около 58 тыс. — в секциях туризма. Производств. гимнастикой охвачено около 340 тыс. рабочих и служащих. За годы 10-й пятилетки подготовлено более 716 тыс. значкистов комплекса ГТО. На 1.1.1981 в городе свыше 2,8 тыс. штатных физкультурных работников, большинство из них с высшим спец. образованием. В проведении мас-

совой физкультурно-спорт. работы помогают свыше 83,5 тыс. обществ. инструкторов и тренеров и 20,7 тыс. инструкторов ГТО. Различ. соревнования обслуживают около 59 тыс. спорт. арбитров, из них 86 судей всесоюзной и 325 респ. категорий. В Минске 27 засл. деятелей физич. культуры, 38 засл. тренеров СССР, 313 засл. тренеров БССР, 38 засл. мастеров спорта, 199 мастеров спорта СССР междунар. класса. Ежегодно готовится около 190 мастеров спорта СССР.

Минск располагает хорошей спорт. базой. В городе (1981) 789 волейбольных, 408 баскетбольных, 68 городошных, 156 хоккейных площадок, 164 стрелковых тира, 357 спорт. залов, 174 лыжные базы, 27 плават. бассейнов (из них 21 крытый), 20 стадионов, 42 теннисных корта. Наи-

более крупные спорт. сооружения: стадионы «Динамо», «Трактор», Дворец спорта, Респ. водноспортивный комбинат им. 50-летия комсомола Белоруссии, спортивно-стрелковый стадион им. Маршала Сов. Союза Тимошенко, респ. спорт. комплекс «Раубичи», спорт. лагерь «Стайки», Дворец лёгкой атлетики спорт. клуба БВО, спорт. комплексы «Динамо» и «Спартак», Дворец тенниса, каток крытый, футбольный центр. Работают 58 спортивно-оздоровит. лагерей, Домов охотников и рыболовов, созданы 6 физкультурно-оздоровит. комбинатов. На 1.1.1982 среди минских спортсменов 20 олимпийских чемпионов, 51 чемпион мира, 35 чемпионов Европы.

Минск — город большого спорта. По итогам 7-й летней Спартакиады народов СССР (1979) он занял среди крупных городов страны 1-е место. В нём проводятся чемпионаты мира, Европы, всесоюзные и респ. соревнования. Традиционными стали междунар. турниры на Кубок БССР по фехтованию среди женщин, турнир «Дружба» юных хоккеистов социалистич. стран и др., проводились междунар. соревнования по прыжкам в воду «Весенние ласточки». Проходили чемпионаты мира по биатлону (1974 и 1982), вольной и классич. борьбе, самбо (1975), среди юниоров — по фехтованию (1970) и биатлону (1976), чемпионаты Европы по классич. борьбе (1967), спорт. гимнастике среди женщин (1971). Минск — один из городов Олимпиады-80. Издаётся респ. газ. «Физкультурник Белоруссии».

АВАКЯН Газарос Аветисович (1918, с. Човдар Дашкесанского р-на Азербайдж. ССР — 1945), Герой Сов. Союза (1945). Окончил Азербайдж. с.-х. ин-т (1939). В годы Вел. Отечеств. войны участник боёв под Ельней, освобождения Белоруссии, Польши. Отличился при ликвидации вражеской группировки в Червенском р-не Минской обл. 6.7.1944 стрелковый взвод во главе со старшим лейтенантом А. отбил 6 контратак, уничтожил 180 гитлеровцев и не дал противнику вырваться из окружения. Погиб в бою при освобождении Польши. В Минске его именем названа улица (1976, быв. Либаевская), установлена мемориальная доска (1977).



АВАРИЙНЫЕ СЛУЖБЫ. Ликвидируют неисправности газовой сети, водопровода, канализации, электрич. освещения, лифтов. Устранением неисправностей и аварий газовой сети занимается трест «Мингаз», поврежденных электросетей уличного наружного освещения — «Мингорсвет», ливневой канализации — Управление дорожно-мостового стр-ва и благоустройства Минска, наружных сетей водопровода и канализации — соответственно управления «Минскводопровод» и «Минскочиствод». Неисправности в лифтах устраняют районные А. с. управления «Лифтремонт». Срочный ремонт и ликвидацию неисправностей систем отопления, водоснабжения, канализации и освещения внутри зданий производят районные домоуправления и жилищно-эксплуатац. службы по месту жительства (в нерабочее время — А. с. Мингоржилуправления).

АВТОБУСНОЕ СООБЩЕНИЕ ГОРОДСКОЕ. Введено в Минске в октябре 1924, по 2 маршрутам курсировало 15 машин. В 1981 на 91 маршруте общей протяженностью 938 км курсировало ежедневно около 800 автобусов, перевезено 369,3 млн. пассажиров. 25 диспетчерских станций города организуют А. с. г. и контролируют его работу. Сдана в опытно-пром. эксплуатацию автоматизированная система диспетчер-

А

ского управления движением автобусного транспорта (с применением ЭВМ), к-рая позволяет контролировать работу 62 автобусов на 5 гор. маршрутах (№ 9, 26, 27, 50, 56). А. с. г. осуществляют Минское гор. производств. управление автобусного транспорта и производств. объединение «Минсклегавтотранс». Управление автобусного транспорта обслуживает также пригородные и междугородные маршруты; в ведении управления находятся 6 автобусных парков: 1-й автобусный парк — ул. Маяковского, 95; 2-й — ул. Маяковского, 115 а; 5-й — ул. Гурского, 15/6; автоколонна 2411 — ул. Опанского, 42; автоколонна 2427 — ул. Чапаева, 17; автоколонна 2438 — 4-й пер. Кольцова. Из всех видов гор. наземного транспорта автобус перевозит наибольшее число пассажиров.

АВТОБУСНОЕ СООБЩЕНИЕ МЕЖДУГОРОДНОЕ. Минск

связан А. с. м. со всеми областными, 110 районными центрами БССР, а также 8 городами за пределами республики (Вильнюс, Друскининкай, Житомир, Киев, Луцк, Рига, Ровно и Чернигов). На 1.1.1982 с автовокзала г. Минска по 147 междугородным маршрутам общей протяженностью свыше 32,1 тыс. км курсировало 269 автобусов. А. с. м. осуществляет Минское гор. производств. управление автобусного транс-



Автовокзал.

порта. В 1981 перевезено свыше 6,8 млн. пассажиров.

АВТОБУСНОЕ СООБЩЕНИЕ ПРИГОРОДНОЕ. На 1.1.1982 по 120 маршрутам общей протяжённостью свыше 4 тыс. км курсировало 202 автобуса с 4 пригородных автостанций: «Автозавод» — 20 маршрутов бобруйского и могилёвского направлений; «Бобруйская» — 37 маршрутов за-славского, московского и раковского направлений; «Площадь В. Хоружей» — 44 маршрута долиновского, логойского и московского направлений; «Товарная» — 19 маршрутов брестского и случкого направлений. А. с. п. осуществляет Минское гор. производств. управление автобусного транспорта. В 1981 автобусами пригородных маршрутов перевезено более 33 млн. пассажиров.

АВТОВОКЗАЛ (ул. Бобруйская, 6). Построен в 1962. На 1.1.1982 обслуживал 147 междугородных автобусных маршрутов. В 1981 перевезено около 10 млн. пассажиров. В ведении А. 4 пригородные автостанции — «Автозавод», «Бобруйская», «Площадь Веры Хоружей», «Товарная»; билетные кассы (в т. ч. предварит. продажи и по продаже месячных билетов); 7 периферийных автокасс — дерев-

ни Буда, Волма, МИС (Машино-испытательная станция), поворот на г. п. Смиловичи, г. п. Смиловичи — по Могилёвскому шоссе, Дукора — по Бобруйскому шоссе, пос. Самохваловичи — по Слуцкому шоссе.

АВТОЗАПРАВочНЫЕ СТАНЦИИ (АЗС). Входят в объединение «Белавтозаправка». АЗС № 1 — ул. Левкова, № 2 — ул. Брилевская, № 3 — ул. Серова, № 5 и № 11 — ул. Тимирязева, № 6 — Логойское шоссе, № 7 — Московское шоссе, № 8 — Партизанский пр., № 9 — Брестское шоссе (мотель «Минский»), № 10 — ул. Некрасова, № 12 — пос. Новинки, № 13 — ул. Уборевича. Первая АЗС в городе открыта в 1946. Отпускают

бензин, дизельное топливо, топливную смесь, моторные масла для дизельных и карбюраторных двигателей, доливают воду в радиаторы и подкачивают шины, продают масла и смазки в мелкой расфасовке.

АВТОКЛУБ СПОРТИВНЫЙ РЕСПУБЛИКАНСКИЙ БРК профсоюза рабочих автотранспорта и шоссейных дорог (ул. Марьевская, 7). Создан в 1974. Оказывает методич. помощь респ., фабрично-заводским и местным комитетам профсоюза в развитии автоспорта в коллективах предприятий и учреждений, объединяемых профсоюзом рабочих автоб. транспорта и шоссейных дорог. Работают секции автоб. многоборья, дорожно-кольцевых гонок, картинга и проф. мастерства водителей автомобилей. Имеет более 50 спорт. автомобилей различных классов. На 1.1.1981 в клубе подготовлено 5 мастеров спорта СССР, 557 кандидатов в мастера и перворазрядников и более 30 тыс. автоспортсменов массовых разрядов.

АВТОМАТИЧЕСКИХ ЛИНИЙ ЗАВОД, Минский завод автоматических линий имени П. М. Машерова (ул. Козлова, 48). С 1976 головное предприятие *производственного объединения по выпуску*



Автозаправочная станция № 11.

автоматических линий. Оsn. продукция: автоматич. линии из металлорежущих станков, спец. и агрегатные металлорежущие, фрезерно-отрезные станки. Стр-во начато в 1954. Первый станок изготовлен в 1957, автоматич. линия — в 1959. 61,5 % общего объёма продукции выпускалось (1980) с Гос. знаком качества. В 1969 на Лейпцигской ярмарке автоматич. линия ЛМ-274 отмечена золотой медалью. Часть продукции экспортировалась (1980) в 7 стран, в т. ч. в страны — члены СЭВ, Испанию, ФРГ. Имеет 2 библиотеки, 2 здравпункта, базу отдыха на оз. Нарочь, пионерлагерь, 4 дошкольных учреждения. Награждён орденом Трудового Красного Знамени (1976). Передовикам произ-ва А. Н. Виташкевичу и К. П. Саленику присвоено звание Героя Социалистич. Труда; А. В. Филичу присуждена Гос. премия БССР 1976.

АВТОМЕХАНИЧЕСКИЙ ТЕХНИКУМ, Минский автомеханический техникум (ул. Социалистическая, 5). Основан в 1945. Специальности (1982): литейное произ-во чёрных металлов, автомобилестроение, эксплуатация и наладка станков с программным управлением, обработка металлов резанием, ин-

Завод автоматических линий,
им. П. М. Машерова.
Административный корпус.



Автомобильный завод.
Главный конвейер.



струмент. произ-во. Обучение дневное и всернее.

«АВТОМОБИЛИ», 1) магазин гор. объединения «Автотехобслуживание» (ул. Куприянова, 4). Открыт в 1976. Торговая пл. 432 м². Продаёт автомобили «Волга», «Москвич», «Запорожец» по предварит. заказам. По заявкам владельцев станция автотехобслуживания этого объединения производит гарантийный и текущий ремонт автомобилей. 2) Магазин спецавтоцентра ВАЗа (ул. Серова, 1). Открыт в 1976. Торговая пл. 318 м². Продаёт автомобили «Жигули» в основном пром. предприятиям и орг-циям. 3) Магазин Минхозторга. Осуществляет продажу зап. частей ко всем маркам автомобилей (Червенский рынок), автомобилей по комиссионным ценам (Партизанский пр., 99).

АВТОМОБИЛЬНОГО ТРАНСПОРТА БЕЛОРУССКИЙ НАУЧНО-ИССЛЕДОВАТЕЛЬСКИЙ И ТЕХНОЛОГИЧЕСКИЙ ИНСТИТУТ Министерства автомобильного транспорта БССР (1-й Твёрдый пер., 6). Создан в 1970 на базе научно-исследоват. лаборатории автомоб. транспорта. Головная орг-ция производственно-технич. объединения «Автотранstechника». Оsn.

направления исследований: разработка и внедрение прогресс. технологии перевозок грузов и пассажиров, технологии и комплекса средств по технич. обслуживанию и ремонту подвижного состава автотранспорта, применение экономико-математич. методов и электронно-вычислит. техники, мероприятий и технич. средств по повышению безопасности движения автотранспорта, совершенствование экономич. деятельности и организации труда в отрасли. Издаёт науч. сборники.

АВТОМОБИЛЬНЫЙ ЗАВОД, Минский автомобильный завод (ул. Социалистическая, 2). С 1975 головное предприятие объединения Белавто-МАЗ. Оsn. продукция: седельные автопоезда МАЗ-504В с полуприцепами МАЗ-9397, автосамосвалы МАЗ-5549, бортовые автомобили МАЗ-5335, лесовозные автомобили МАЗ-509А. Стр-во начато в 1944. Первый автомобиль-самосвал МАЗ-205 сошёл с конвейера в 1947. 64,6 % общего объёма продукции выпускалось (1980) с Гос. знаком качества. В 1958 на междунар. пром. выставке в Брюсселе автомобиль МАЗ-530 удостоен Гран-при, в 1970 на Лейпцигской ярмарке автомобиль МАЗ-516 отмечен золотой ме-

далью. Продукция экспортировалась (1980) в 52 страны. Завод имеет Дворец культуры и техники (см. *Дворец культуры и техники Минского автомобильного завода*), 3 библиотеки и 5 их филиалов, музей трудовой славы, поликлинику, 14 здравпунктов, санаторий-профилакторий, дом отдыха, 2 стадиона, 2 плават. бассейна, спорт. клуб «Торпедо», пионерлагерь, 25 дошкольных учреждений. При заводе вечернее отделение Минского автомеханич. техникума, филиал Ин-та повышения квалификации руководящих работников и специалистов автомоб. пром-сти СССР. Награждён 2 орденами Ленина (1966 и 1977), орденом Октябрьской Революции (1971). Передовикам произв-ва Д. И. Барашкину, И. М. Дёмину, К. Г. Павленковичу, Б. Л. Шапошнику, Е. А. Шуляку, Н. П. Якубович присвоено звание Героя Социалистич. Труда. Работникам завода присуждены премии: М. Ю. Канэ, Г. М. Кокину, Б. В. Обухову Гос. премия СССР 1949; Ф. Я. Волчку, А. Г. Выгонному, М. С. Высоцкому, Л. Х. Гилелесу, И. И. Гурдусу, И. Ф. Демидовичу, Б. П. Кадылинскому, Л. И. Кожушко, Н. И. Кузьмину, Г. И. Познанскому, В. В. Тарасову Гос. премия СССР 1970; Л. А. Войналовичу, Д. Г. Драгуну, В. С. Парфияновичу, Н. Н. Шебан Гос. премия БССР 1974; М. Ф. Лавриновичу Гос. премия БССР 1974 и Гос. премия СССР 1977; Гос. премия БССР В. Е. Свириденко (1977), Е. А. Шуляку (1978), Ю. К. Пичете (1980).

АВТОМОБИЛЬНЫЙ ТРАНСПОРТ. Минск — крупный центр автомоб. перевозок. Через город проходит автомоб. дорога союзного значения Брест — Москва, от него расходятся автомагистрали по 6 направлениям: на Витебск, Могилёв, Бобруйск — Гомель, Вильнюс — Ригу, Лиду —

Гродно, Слуцк — Микашевичи. Первые автобусы появились в Минске в 1926, первый легкой автомобиль — такси — в 1912, такси маршрутные — в 1974. А. т. общего пользования Мингорисполкома сосредоточен в управлениях автобусного транспорта (в его подчинении автовокзал, 4 пригородные автостанции и 6 автобусных парков), грузового авто-транспорта, производственных объединений «Минскторгавтотранс», «Минсклегавтотранс» и транспортно-экспедиционных автокомбинатах № 5 и № 7. Объём перевозок грузов А. т. города составил в 1981 более 124 млн. т. В Минске около 58 тыс. личных автомобилей. См. также *Автобусное сообщение городское*, *Автобусное сообщение пригородное*, *Автобусное сообщение междугородное*, *Автохозяйства*, *Автохозяйства Минского городского производственного управления грузового транспорта*, *Трансагентство*.

АВТОРЕМОНТНЫЙ ЗАВОД, Минский авторемонтный завод (Партизанский пр., 6). С 1972 головное предприятие производств. объединения «Авторемонт». Специализируется по капитальному ремонту агрегатов автомобилей МАЗ, КраЗ, ЗИЛ-130. Создан в 1930 как станция технич. обслуживания автомобилей, с 1940 завод по капитальному ремонту автомобилей и мотоциклов. Во время Вел. Отечеств. войны разрушен, в 1944—46 восстановлен как авторем. з-д, в 1976—78 реконструирован.

«АВТОРЕМПРОМПРОЕКТ», проектный институт Управления главного механика и энергетика Министерства автомобильной промышленности СССР (ул. Чернышевского, 10). Создан в 1974 на базе проектной конторы треста «Авторемстроймонтаж». Осн. направления работы: обеспечение капитального

ремонта, модернизации и реконструкции пром. зданий и сооружений системы министерства.

АВТОСТОЯНКИ открытые платные минского гор. производств. объединения «Автотехобслуживание». Обеспечивают хранение транспортных средств, принадлежащих гражданам. В Минске на 1.1.1982 имелась 21 А. на 5948 машино-мест и гараж-стоянка на 620 машино-мест. А. находятся: на улицах Алтайской (340 машино-мест), Брестской (185), Васнецова (337), в микрорайоне Восток-1 (370), на улицах Горького (175), Кабушкина (310), Калиновского (95), Карастояновой (280), Кнорина (150), Корженевского (1011), К. Либкнехта (325), Одоевского (150), Октябрьской (170), Платонова (215), Скорины (505), Ташкентской (136), Тростенечской (150), Уборевича (251), Харьковской (433), Физкультурной (100), Якубова (260). Первая А. открыта в 1968 на ул. Октябрьской.

«АВТОТЕХОБСЛУЖИВАНИЕ», гор. производств. объединение по ремонту и технич. обслуживанию транспортных средств, принадлежащих гражданам. Создано в 1973. В его состав входят 4 филиала: станция технич. обслуживания (СТО) № 1 — 25 постов — по ул. Брестской, 2 (обслуживает автомобили «Запорожец» и «Вол-

На станции технического обслуживания автомобилей Минского спецавтоцентра Волжского автозавода.



га»); СТО № 2—25 постов — по ул. Куприянова, 4 (обслуживает автомобили «Москвич»); комплекс по хранению транспортных средств, включающий 5 постов по обслуживанию автомобилей «Жигули» (ул. Тимирязева — 2, ул. Некрасова, ул. Маяковского — 2), гараж-стоянку на 620 машино-мест и 21 *автостоянку* на 5948 машино-мест; магазин «*Автомобили*» по ул. Куприянова, 4. Продажу, техническое обслуживание и ремонт автомобилей «Жигули» производит также Минский специализированный автоцентр ВАЗа по ул. Серова, 1 — 50 постов. Станция автотехнич. обслуживания на 10 постов имеется на территории *мотеля*.

АВТОХОЗЯЙСТВА, автобазы, автокомбинаты, автоколонны. На 1.1.1982 в Минске 1010 А., из них 754 имели грузовые автомобили. Наиболее крупные А. (имеющие более 100 грузовых автомобилей): *автохозяйства Минского городского производственного управления грузового автотранспорта*, транспортно-экспедиторские автокомбинаты № 5 и 7, управления автобусного транспорта, механизации строительства-монтажных трестов и объединений, спецавтохозяйство гор. жилищного управления автобазы № 1 «Белмясомолтранс», гор. управления быт. обслуживания населения, АН БССР и др. А. выполняют работы по перевозке пассажиров и нар.-хоз. грузов, обслуживанию населения, уборке территории города и т. д. За 1981 грузооборот автомот. транспорта города составил 2740 млн. ткм, пассажирооборот автобусов общего пользования — 3084,6 млн. пассажиро-км.

АВТОХОЗЯЙСТВА МИНСКОГО ГОРОДСКОГО ПРОИЗВОДСТВЕННОГО УПРАВЛЕНИЯ ГРУЗОВОГО АВТОТРАНСПОРТА.

Перевозят грузы для пром. предприятий, строит. орг-ций и с.-х. грузы. Управление объединяет 5 автокомбинатов, автоколонну, 2 автобазы, Центр. автомобильный уч. комбинат. Автокомбинаты № 3 (ул. Ванеева, 29), № 4 (ул. Социалистическая, 14), № 5 (пос. Колядичи), № 6 (Физкультурный пер., 22), № 7 (ул. Семёнова, 35), автоколонна № 2418 (ул. Железнодорожная, 23) обслуживают преимущественно строит. орг-ции, предприятия Мин-ва строит. материалов. Автобаза № 1 обслуживает предприятия и орг-ции г. Минска, автобаза № 2 — орг-ции Мин-ва стр-ва и эксплуатации автомот. дорог БССР и Мин-ва пром. стр-ва БССР, участвующие в освоении Западно-Сибирского нефтегазового комплекса в Тюменской обл. РСФСР. Средний объём перевозок грузов по управлению около 330 тыс. т в сутки.

АГИТАЦИОННО - ХУДОЖЕСТВЕННАЯ БРИГАДА БПИ. Создана в 1976, в 1980 присвоено звание народной. Руководитель С. Лам. Среди лучших лит.-муз. программ: «Нам 60», «Мы — политехники», «Белая Русь», «В песнях останемся мы», «В ногу со временем». Дипломант Респ. конкурса нар. агитбригад (1980).

АДРЕСНОЕ БЮРО Минска (Добромысленский пер., 5). Адресно-справочная работа строится на основе персонального учёта населения, достигшего 16-летнего возраста. Карточка формируется по листкам прибытия, заполняемым при оформлении прописки, переезде с одной квартиры на другую, при изменении фамилии. Адреса выдаются непосредственно в А. б. и в гор. справочных пунктах.

АЗИЗОВ Домулло (1913, кишлак Костакон Ходжентского р-на Ленинадской обл. — 1943), Герой Сов. Союза (1943). Кандидат в члены КПСС. Младший сержант



А. отличился при форсировании Днепра в Лоевском р-не Гомельской обл. во время освобождения Белоруссии от нем.-фаш. захватчиков. В составе десантной группы 15.10.1943 в числе первых переправился через реку, ворвался во вражескую траншею, гранатой уничтожил расчёт танкового пулемёта. Погиб в бою 24.10.1943. В Минске его именем названа улица (быв. 2-й Каховский пер., 1976), на доме № 2 установлена мемориальная доска (1978).

АЙВАЗОВСКИЙ Иван Константинович (1817, Феодосия — 1900), рус. живописец, мастер морского пейзажа. 11 его картин находятся в Гос. художеств. музее БССР, в т. ч. «Пётр I при Красной Горке, зажигающий огонь на берегу» (1846), «Ночь на острове Родос» (1850), «Буря» (1852), «Туманное утро» (1853), «Лунный пейзаж» (1855), «Утро на море» (1883), «Турки жгут пленных греков» (1897). В 1882 художник подарил свою картину «Морской бой» Минскому обществу вспомоществования учащимся. В Минске его именем названа улица (1960) и переулок.

АКАДЕМГОРОДОК. Расположен в квартале между улицами Академической и Сурганова, по ули-

цам Ботанической и Бровки. Стр-во А. начато в 1930-е гг. (авторы проекта Г. Лавров, И. Лангбард). В 1939 возведены главный и лабораторный корпуса, типография. В послевоен. годы восстановлены корпуса, разрушенные нем.-фаш. захватчиками. В 1960-е гг. построены комплекс зданий НИИ (арх. Г. Бенедиктов, И. Бовт, А. А. Воинов, А. Иванов, Н. Шпигельман, А. Щусев и др.), корпус Президиума АН БССР (арх. Н. Аладова и О. Ладыгина), здания спец. конструкторского бюро Ин-та физики, Центр. науч. библиотеки им. Я. Коласа АН БССР (арх. Э. Гольдштейн). По улицам Ботанической и Бровки сооружаются лабораторные здания и корпуса опытного произ-ва. В 1976 возведены два 14-этажных здания, где разместились гуманитарные институты и вычислит. центр Ин-та математики (арх. А. Духан, А. Красовский, Л. Хаютин).

Стр-во нового А. начато в 1972 за кольцевой автодорогой между Московским шоссе и железной дорогой Минск — Москва. На территории 300 га размещаются зоны: научно-производственная, жилая, административно-общественная и коммунальная. К первоочередному стр-ву намечены комплексы ин-тов биологич., физико-математич., физико-технич. и химич. наук, формирующиеся вокруг пл. Науки. Возведены корпуса Физико-технич. ин-та, Ин-та микробиологии, Ин-та геофизики и геохимии. Жилая зона создаётся вдоль Ленинского пр. в виде 2 микрорайонов с населением около 40 тыс. чел. Научно-производств. и жилая зоны объединены расположенным между ними административно-обществ. центром. Для объёмно-пространств. композиции А. характерно сочетание высотных объёмов лабораторных корпусов и жилых домов с мало-

этажными зданиями обществ. назначения, максимальное использование рельефа, включение в застройку зелёных массив и водоёмов. Авторы проекта застройки Я. Линевич, Ю. Глинка, Е. Ясногородский, М. Виноградов, Г. Фадеева, А. Хрусталёва и др.

АКАДЕМИЧЕСКАЯ УЛИЦА. Протяжённость 1820 м, от Ленинского пр. до ул. Столетова. Участок улицы от стыка её с ул. Сурганова до ул. Столетова проходит по трассе 2-го гор. транспортного кольца. До 1920-х гг. здесь был сосновый бор. Улица начала формироваться в 1930-е гг. В 1931 возведены корпуса клинич. городка (см. *Больница 1-я*), в 1939 построен гл. корпус *Академии наук БССР*. Интенсивная застройка относится к 1960—70 гг. Здесь разместились жилые дома, корпус Президиума АН БССР, здания ин-тов физиологии (д. 28), фотобиологии, экспериментальной ботаники, генетики и цитологии (все д. 27), языкознания (д. 25), философии и права (д. 25), проблем надёжности и долговечности машин (д. 12), прикладной физики (д. 16) АН БССР (см. соответствующие статьи), Отдела науч. информации по обществ. наукам (д. 25), Отдела зоологии и паразитологии (д. 27), Вычислит. центра ин-та математики АН БССР (д. 25), издательство «*Беларуская Савецкая Энциклапедыя*» им. Петруся Бровки, *Санитарно-гигиенический*

Улица Академическая.



НИИ, предприятия «Белэнергосналадка» (д. 18), гор. электросети (д. 24). К улице примыкает территория *ботанического сада*. В районе А. у. *Коласа Якуба литературный музей*, стронется (1982) станция метро «Академия наук». Мемориальные доски на д. 16, где работал акад. АН БССР *Акулов Н. С.*, на д. 27, где работали акад. АН БССР *Жебрак А. Р.* и *Рокицкий П. Ф.*

АКАДЕМИЯ НАУК БССР. Основана 1.1.1929 на базе *Инбелкульт* согласно постановлению ЦИК и СНК БССР от 13.10.1928. На неё возложены планирование и контроль за выполнением планов науч. исследований в республике. В годы Вел. Отечеств. войны нем.-фаш. захватчики уничтожили корпуса институтов, оборудование, книжный фонд АН БССР. После освобождения Белоруссии возобновить деятельность АН БССР помогли АН СССР и АН союзных республик.

На 1.1.1981 в АН БССР 61 академик, 76 членов-корреспондентов, более 200 докторов и 1,5 тыс. кандидатов наук, 32 научно-исследоват. учреждения. Работает 5 отделений: общественных наук (объединяет институты философии и права, истории, экономики, литературы им. Я. Купалы, языкознания им. Я. Коласа, искусствоведения, этнографии и фольклора, Отдел науч. информации по обществ. наукам), биологических наук [институты экспериментальной ботаники им. В. Ф. Купревича, физиологии, генетики и цитологии (с биологич. опытной станцией), фотобиологии, микробиологии, зоологии, *ботанический сад*, Отдел регуляции обмена веществ, сектор геронтологии, химических и геологических наук [институты физико-органич. химии, общей и

неорганич. химии, биоорганич. химии, торфа (с экспериментальной базой «Дукора»), геохимии и геофизики (с геофизич. обсерваторией)], физико-математических наук [институты физики (с Могилёвским отделением), математики (с Гомельским отделением), физики твёрдого тела и полупроводников (с Витебским отделением), электроники], физико-технических наук [институты тепло- и массообмена им. А. В. Лыкова, ядерной энергетики, технич. кибернетики, физико-технический (с Могилёвским отделением), механики металлополимерных систем, проблем надёжности и долговечности машин, прикладной физики]. Имеет Центр. конструкторское бюро с опытным производством и его отделения при институтах физико-техническом, физики твёрдого тела и полупроводников, проблем надёжности и долговечности машин, торфа, прикладной физики; спец. конструкторские бюро с опытными производствами при институтах тепло- и массообмена, механики металлополимерных систем, ядерной энергетики; спец. конструкторско-технологич. бюро с опытным производством при институтах физики, электроники, физико-техническом, технич. кибернетики.

Издаёт «Весці Акадэміі навук БССР» (7 серий), «Доклады Академии наук БССР», всесоюзные журналы «Дифференциальные уравнения», «Журнал прикладной спектроскопии», «Инженерно-физический журнал», «Трение и износ». В системе АН БССР — изд-во «Навука і тэхніка», типография им. Ф. Скорины, Библиотека АН БССР. В 1975 АН БССР награждена орденом Дружбы народов, в 1978 — орденом Ленина. См. также ст. *Академгородок*. Илл. см. на вклейке.



Санаторий «Аксаковщина».

«АКАДЕМКНИГА» (Ленинский пр., 72), специализированный книжный магазин, отделение центр. конторы «Академкнига» изд-ва «Наука» АН СССР. Открыт в 1976. Торговая пл. 160 м². Распространяет литературу по всем отраслям знаний издательств «Наука» и «Навука і тэхніка». Принимает предзаказ, заказы, имеет отдел «Книга — почтой». **«АКСАКОВЩИНА»**, климатобальнеологич. санаторий в 30 км к западу от Минска. Размещён в смешанном лесу на берегах рек Исlochь и Черноручь. На территории санатория создано искусств. водохранилище с лечебным пляжем. Открыт в 1972. 225 коек (1981), в т. ч. 50 клинических (для реабилитации больных после стационарного лечения). Сезон круглый год. Лечебные факторы: минеральная вода, близкая по свойствам к водам курортов Старая Русса и Ждано-вичи, сапропелевая (из Одессы) и торфяная (из Дукоры) грязи, благоприят. климат, живописная местность. Используются медикаментозные средства, психотерапия, жемчужные, хвойные, вальерьяновые, кислородные, углекислые ванны, контрастные и субаквальные души, подводные вытяжение и душ-массаж, ингаляции, электросветолечение, озокерит, парафино- и диетотерапия, лечебная физкультура, массаж. Показания: болезни сердеч-

но-сосудистой и нервной систем, органов движения.

АКУЛОВ Николай Сергеевич (1900, Орёл — 1976), бел. сов. физик. Акад. АН БССР (1940). Окончил МГУ (1926). С 1963 зав. Отделом физики неразрушающего контроля АН БССР, лабораторией этого отдела. Сформулировал общий закон ферромагнитных явлений — закон анизотропии, создал методы анализа ферросплавов и способы выявления дефектов в металл. изделиях. Гос. премия СССР 1941, Гос. премия БССР 1976. На здании Ин-та прикладной физики АН БССР (ул. Академическая, 16) мемориальная доска (1977).

АКЦИОНЕРНЫЕ ОБЩЕСТВА. В Минске А. о. возникли на рубеже 19—20 вв. 27.5.1899 создано А. о. Мозырской спичечной ф-ки «Молния» с управлением в Минске с осн. капиталом 300 тыс. руб., 82 % акций принадлежало 6 минским предпринимателям. 15.1.1901 в Минске учреждено А. о. крахмало-паточного з-да «Сокол» с осн. капиталом 150 тыс. руб. А. о. гор. и пригородных конно-железных дорог России построило в Минске *конку* (1892). Московское А. о. «Шеврохром» открыло в городе обувные ф-ки «Скорход» и «Труд» (1910). В 1913 в торговле было 38 А. о. в виде торговых домов с капиталом 644,8 тыс. руб. Ликвидированы после Окт. революции.

АЛАДОВ Николай Ильич (1890, Петербург — 1972), бел. сов. композитор. Нар. артист БССР (1955). Профессор (1946). Член КПСС с 1944. Окончил Петербургскую консерваторию (1910). С 1924 в Минске. Один из организаторов и преподаватель Бел. муз. техникума и консерватории. Автор опер «Тарас на Парнасе» (1927), «Андрей Костень» (1947), 3 кантат, 10 симфоний, симфонетты (1936), симф. поэмы «Сильнее смерти» (1933), дра-

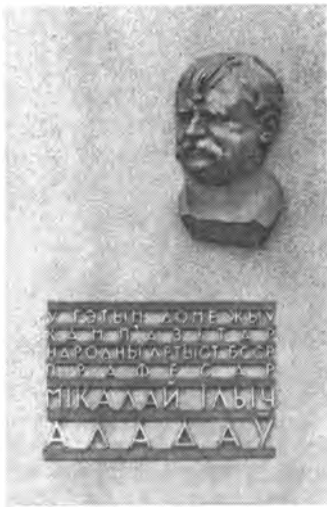

матич. фантазии «Сказка-быль» (1934), баллады «В суровые дни» (1942), камерных ансамблей, хоров, вокальных циклов, песен, пьес для бел. нар. оркестра, обработок нар. мелодий. Похоронен в Минске на кладбище по Московскому шоссе. Имя А. в 1973 присвоено муз. школе № 2 (ул. Челюскинцев, 26). На доме, где жил композитор (ул. Я. Купалы, 17/30), мемориальная доска (1973).

АЛЕКСАНДРА НЕВСКОГО ЦЕРКОВЬ, памятник архитектуры. Находится на *Военном кладбище*. Построена в псевдорус. стиле в 1898 в честь победы в русско-турецкой войне 1877—78. Представляет собой трёхнефный одноапсидный четырёхстолпный купольный храм. Имеет асимметричную объёмно-пространств. композицию, в центре к-рой возвышается массивный купол на восьмигранном барабане, завершённый луковичной главкой. Доминантой композиции является высокая колокольня с шатровым покрытием, размещённая над притвором и выдержанная в едином стиле с архитектурой храма. Богатую пластику фасадам церкви

придают аркатурные пояса, сложные многослойные арочки над оконными и дверными проёмами, розетки, орнаментальные фризы, колонки. Подкупольное пространство ограничено 4 сложными в сечении столбами и соединено с боковыми нефами арочными проёмами. Алтарная часть отделена от осн. помещения, возвышается на 3 ступени полукруглого очертания. На внутр. стенах храма — мемориальные доски с именами воинов-белорусов 30-й артиллерийской бригады и 119-го Коломенского полка, героически павших под Плевной (НРБ). Памятник охраняется государством. Илл. см. на вклейке.

АЛЕКСАНДРОВСКАЯ Лариса Помпеевна (1904, Минск — 1980), бел. сов. певица (сопрано), режиссёр и обществ. деятель. Нар. артистка СССР (1940). Член КПСС с 1942. Окончила Бел. муз.



техникум (1928). В 1930—33 солистка Бел. студии оперы и балета, в 1933—60 в Гос. театре оперы и балета БССР (солистка, с 1951 также гл. режиссёр). Первая исполнительница ролей Марыси и Алеси («Михась Подгорный» и «Алеся» Е. Тикоцкого), Марии Грегатович («Кастусь Калиновский» Д. Лукаса). Среди лучших партий классич. и сов. репертуара: Кармен («Кармен» Ж. Бизе), Татьяна, Лиза и Графиня («Евгений Онегин» и «Пиковая дама» П. Чайковского), Ярославна («Князь Игорь» А. Бородин), Любаша («Царская невеста» Н. Римского-Корсакова), Аксинья («Тихий Дон» И. Дзержинского). Поставила оперы «Девушка из Полесья» (1953) и «Михась Подгорный» (1957) Тикоцкого, «Надежда Дурова» А. Богатырёва (1956), «Ясный рассвет» А. Туренкова (1958), «Борис Годунов» М. Мусоргского (1954), «Пиковая дама» (1960), «Аида» Дж. Верди (1953), «Страшный двор» С. Моношко (1952) и др. Известная исполнительница нар. песен. Гос. премия СССР 1941. В 1946—76 председатель президиума правления Бел. театрального общества. Похоронена в Минске на кладбище по Московскому шоссе. Имя А. в Минске присвоено муз. школе № 1 (1980, бульвар Луначарского, 11). На доме, где жила артистка (ул. Захарова, 27), мемориальная доска (1981).

АЛЕКСАНДРОВСКАЯ ЖЕЛЕЗНАЯ ДОРОГА, название в 1912—22 *Московско-Брестской железной дороги*, переименованной в связи со 100-летием Отечеств. войны 1812 в честь императора Александра I. Первая ж.-д. линия, проложенная через Минск (1871).

«АЛЕСЯ», магазин промтоваров (пр. Машерова, 3). Открыт в 1967.



Жилой дом с магазином «Алеся».

Торговая пл. 1038 м². Работает по методу самообслуживания. В магазине широко представлены товары для женщин: одежда, обувь, трикотаж, ткани, галантерея, парфюмерия, сувениры.

АЛЕХИН Евгений Степанович (1893, д. Верхние Поды Тамбовской обл.—1945), сов. воен. деятель, герой Гражданской войны. Ген.-майор (1942). Член КПСС с 1928. Окончил Воен. академию им. Фрунзе (1929). Отличился в боях за освобождение Белоруссии во время польско-сов. войны 1920 (командир батальона, полка в 11-й стрелковой дивизии). В 1933—38 нач. *Объединённой белорусской военной школы*, Минского воен. училища им. Калинина. На здании Минского суворовского воен. училища (ул. М. Горького, 29) мемориальная доска (1967).

АЛИБЕГОВ Иван Яковлевич (1887, Кутанси —1941), участник борьбы за Сов. власть в Белоруссии. Член КПСС с 1905. С 1915 в Минске, создавал большевистские орг-ции в воинских частях Зап. фронта. После Февральской революции 1917 член исполкома Минского Совета, с сентября 1917 председатель Минского комитета РСДРП(б). С ноября 1917 секретарь президиума *Обл-*

искомзапа, комиссар труда Зап. области. В 1918 зам. председателя Сев.-Зап. обл. комитета РСДРП(б). С 1919 на хоз. и науч. работе. В начале Вел. Отечеств. войны в Московском нар. ополчении. Погиб в бою. В Минске его именем названа улица (1977).

АМБУЛАТОРНО - ПОЛИКЛИНИЧЕСКИЕ УЧРЕЖДЕНИЯ.

В 1981 в Минске 107 А.-п. у: 94 амбулатории и поликлиники, в т. ч. 11 самостоят. *стоматологических поликлиник*, 4 *медико-санитарные части*, 12 самостоят. *диспансеров*. Оказывают лечебную помощь в учреждениях и больным на дому, осуществляют профилактич. работу по предупреждению заболеваний и их осложнений, экспертизу временной нетрудоспособности. С 1947 большинство А.-п. у. объединено с *больницами*. Первые А.-п. у. в Минске открыты в 1879.

«АМЕТИСТ», магазин (Ленинский пр., 83). Открыт в 1959. Торговая пл. 104 м². Специализируется по продаже изделий из драгоценных металлов и камней, украшений для женщин, предметов для сервировки стола и убранства квартиры, сувениров.

АННАЕВ Ораз (1913, аул Кодж Кизыл-Арватского р-на Туркмен. ССР — 1943), Герой Сов. Союза (1944). Отличился в боях при освобождении Белоруссии от нем.-фаш. захватчиков. Пом. командира сабельного взвода старшина А. 4.10.1943 в бою за железную дорогу западнее д. Колыбань Комаринского р-на подорвал вражескую бронемашину и этим обеспечил успех наступления. Погиб в этом бою. В Минске его именем названа улица (быв. Коллективная), на доме №1 мемориальная доска (1976).

АНСАМБЛИ архитектурные, гармоническое единство пространств, композиции зданий, инженерных сооружений (мосты,

набережные и др.), монументальной живописи, скульптуры, зелёных насаждений, элементов благоустройства территории (дороги, водостоки и т. д.). Важную роль в формировании А. играет рельеф.

Один из древнейших в Минске арх. А.— *Верхний город*, сформировавшийся в 17—19 вв. (ныне район пл. Свободы), где возникли крупные монастырские комплексы, монументальные обществ. и жилые здания. Целостность этого А. сохранилась благодаря соблюдению общих принципов его построения, органич. сочетанию нового со старым. В послевоен. время сложились А. Привокзальной пл., Ленинского пр., объединивший ансамблевую застройку уличной части и площадей Ленинского, Центральной, Победы, Я. Коласа, Калинина; проспектов Машерова, Партизанского, Пушкина, Рокоссовского, улиц Толбухина, Горького, Притыцкого, Пулихова (см. соответствующие статьи) и др. Арх. А. образуют *Академгородок*, *Университетский городок*, *Клинический городок* (см. в ст. *Больница 1-я*). С конца 1950-х гг. в ансамблевую застройку включаются не только отдельные проспекты, улицы, площади, но и пространств. градостроит. образования: микрорайоны, жилые и пром. районы. Первым в Минске по ансамблевым принципам застроен микрорайон по ул. Волгоградской (1950—60-е гг.). В наст. время ансамблевый характер имеет застройка жилых районов Восток, Зелёный Луг, Курасовщина, Масюковщина, Серебрянка, Чижовка, Юго-Запад, Запад и др.

АНСАМБЛЬ ПЕСНИ И ПЛЯСКИ БВО. Создан в 1938. В Минске с 1949. Состоит из мужского хора, танц. группы и смешанного оркестра. В репертуаре широко представлены сочинения бел. композиторов. Нач. и художеств.



Ансамбль
песни и пляски
БВО.

руководитель с 1979 нар. артист РСФСР Л. Муранов, хормейстер и дирижёр Б. Кирьянов, балетмейстер В. Кашканов, среди солистов засл. артисты БССР И. Краснодубский, А. Кузнецов. В разные годы в коллективе работали: руководители — засл. артист БССР А. Усачёв, засл. деятель искусств БССР и нар. артист РСФСР В. Сербин, засл. артист БССР И. Раевский, нар. артист Узб. ССР В. Смыслов, дирижёр-хормейстер засл. артист БССР Я. Яровой, балетмейстер засл. артист БССР И. Тюрин, солисты — нар. артист СССР Н. Ворвулев, нар. артисты БССР В. Вуячич, В. Мулявин, засл. артисты БССР Я. Евдокимов, М. Зданевич, В. Кучинский, Б. Макаров, А. Рудковский, Г. Светошев, А. Сухин. Гастролирует в республике и за её пределами, выезжал за рубеж (ПНР, Франция). Лауреат премии Ленинского комсомола Белоруссии 1978.

АНСАМБЛЬ ТАНЦА БССР, Государственный ансамбль танца БССР. Создан в 1959 в основном из участников художеств. самодеятельности. Состоит из танц. и оркестровой групп. В репертуаре танцы и хореографич. композиции, созданные на основе бел. танц.

фольклора, танцы народов СССР и зарубежных стран, сюжетные постановки. Первые художеств. руководители — засл. деятель искусств БССР А. Опанасенко (1959—71), нар. артист БССР С. Дречин (1971—73). Художеств. руководитель с 1979 Г. Майоров. Среди солистов нар. артистка БССР С. Вуячич. В ансамбле работали засл. артисты БССР Г. Мартынов (балетмейстер), М. Опанасенко, И. Тюрин (солисты). Гастролирует по СССР, выступал во многих странах мира (ВНР, ГДР, НРБ, СРР, ЧССР, СФРЮ, КНДР, Австрия, Бельгия, Ливан, Нидерланды, Сирия, страны Лат. Америки).

«АНТИКВАР», магазин (Ленинский пр., 43). Открыт в 1974. Торговая пл. 118 м². Специализируется по продаже на комиссионных началах антиквариата, а также изделий из драгоценных металлов, полудрагоценных и поделочных камней, бронзы, мрамора, ценных пород дерева, хрусталя, фарфора, фаянса, стекла и др. При магазине создан художеств. совет Художеств. музея БССР, к-рый производит оценку антикварных вещей и картин.

АПТЕКИ. В Минске (1981) 71 хозрасчётная городская, 17 гор. больничных, ряд ведомств. аптек, *ветеринарная аптека*, 2 аптечных магазина. Работало 1446 фармацевтов, в т. ч. 569 с высшим образованием. Аптеки городские: 1-я, ул. В. Хоружей, 24; 2-я ул. Я. Коласа, 33; 3-я, ул. Ташкентская, 16; 4-я, ул. Р. Люксембург, 130; 5-я, ул. Маяковского, 33; 6-я, 3-й Железнодорожный пер., 12; 7-я, Партизанский пр., 62; 8-я, ул. Чкалова, 71; 9-я, ул. В. Хоружей, 11; 10-я, ул. Московская, 16; 11-я, ул. Короля, 6; 12-я, ул. Красноармейская, 8; 13-я, Ленинский пр., 16; 14-я, ул. Я. Мавра, 62; 15-я, Партизанский пр., 124; 16-я, Партизанский пр., 109; 17-я, Ленинский



Танец «Трапятуха»
в исполнении
Ансамбля танца
БССР.

пр., 119; 18-я, ул. Я. Коласа, 43; 19-я, ул. Кирова, 2; 20-я, ул. Серова, 24; 21-я, ул. Жданова, 20; 22-я, ул. Маяковского, 117; 23-я, ул. Фабричная, 26; 24-я, ул. Козлова, 41; 25-я, ул. О. Кошевого, 10; 26-я, ул. Ленина, 4; 27-я, ул. Берестянская, 4; 28-я, Ленинский пр., 48; 29-я, ул. Калинина, 16; 30-я, ул. Нестерова, 19/2; 31-я, Холмогорский пер., 12; 32-я, Ленинский пр., 87; 33-я, ул. М. Горького, 224; 34-я, ул. Уральская, 16; 35-я, ул. 2-я Кольцевая, 55; 36-я, бульвар Шевченко, 11; 37-я, ул. Кнорина, 6; 38-я, ул. Авангардная, 38; 39-я, ул. К. Либкнехта, 118; 40-я, ул. Харьковская, 70; 41-я, пос. Шабаны; 42-я, ул. Я. Коласа, 127; 43-я, ул. Притыцкого, 10; 44-я, ул. Опанского, 44; 45-я, ул. Голодеда, 63; 46-я, пр. Рокоссовского, 113; 47-я, ул. Захарова, 67; 48-я, ул. Д. Сердича, 9; 49-я, ул. Уманская, 55; 50-я, ул. Славинского, 39; 51-я, ул. Брестская, 56; 52-я, пр. Рокоссовского, 134; 53-я, ул. М. Горького, 78; 54-я, Партизанский пр., 147; 55-я, ул. Калиновского, 55; 56-я, Партизанский пр., 30, корпус 1; 57-я, пр. Рокоссовского, 114; 58-я, ул. Корженевского, 25; 59-я, ул. Осипенко, 2; 60-я, ул. Жудро,

57; 61-я, ул. Я. Коласа, 77; 62-я, пр. Пушкина, 41; 63-я, ул. Лейтенанта Кижеватова, 78; 64-я, ул. Уручская, 7; 65-я, ул. Восточная, 46; 66-я, Ленинский пр., 143; 67-я, ул. Кабушкина, 63; 68-я, ул. Притыцкого, 58; 69-я, Ленинский пр., 64; 70-я, ул. Уральская, 5; 71-я, ул. Карбышева, 18; Минского р-на, пр. Рокоссовского, 33; железнодорожная, ул. Автодорожская, 3а; аптечный магазин № 1, Партизанский пр., 36; аптечный магазин № 2, ул. Захарова, 23. Аптеки больниц: 2-й детской, ул. Тарханова, 16; 3-й детской, ул. Лейтенанта Кижеватова, 60; областной детской, ул. Бровки, 9; 4-й детской, ул. Юношеская, 27; 2-й, ул. М. Горького, 2; 3-й, ул. Ленина, 30; 4-й, ул. Р. Люксембург, 110; 5-й, ул. Филатова, 9; 7-й, ул. Ворошилова, 64; 8-й, ул. Сеницкая, 53; 9-й, ул. Семашко, 1; Бел. железной дороги, ул. Корженевского, 5; инфекционной, ул. Кропоткина, 76; психоневрологической, ул. Червякова, 100; областной, пос. Лесной Минского р-на; скорой и неотложной помощи, ул. Лейтенанта Кижеватова, 58. Аптеки других лечебных учреждений: Бел. НИИ экспертизы трудоспособности и организации труда инвалидов, Борисовский тракт, 8; НИИ онкологии и мед. радиологии, пос. Лесной Минского р-на; туберкулёзного диспансера областного, д. Боровляны Минского р-на; туберкулёзного диспансера областного, д. Новинки Минского р-на; гор. родильного дома № 1, ул. Володарского, 1; кожно-венерологич. диспансера, ул. Прилуцкая, 46; психоневрологич. диспансера, ул. Бехтерева, 3. Ночью работают 14 дежурных аптек: 3-я, 4-я, 7-я, 13-я, 16-я, 19-я, 25-я, 28-я, 32-я, 36-я, 43-я, 55-я, 57-я, 58-я. В 1980 создана информ. служба «Центральная аптечная справка» (тел. 0-69).

АРТЕМ (парт. псевд. Сергеева Фёдора Андреевича; 1883, с. Глебово Курской обл.—1921), сов. гос. и парт. деятель. Член КПСС с 1901. Активный участник Революции 1905—07, Вел. Окт. социалистич. революции 1917. В 1920—21 секретарь МК РКП(б). В Минске его именем названы улица (1962), переулок и 2 проезда.

АРХЕОЛОГИЧЕСКИЕ НАБЛЮДЕНИЯ. Проводятся в Минске во время земляных работ в районах площадей 8 Марта, Свободы, Парижской коммуны, улиц Островского, Немиги, Мельникайте, пр. Машерова (т. наз. «старого города»). В 1926 при А. н. за прокладкой канализации на ул. Немиге найдены предметы быта, 2 монетных клада и монеты 16—17 вв.; в 1971 при реконструкции этой улицы определён культ. слой мощностью 4,5 м. В 1976 возле быв. Петропавловской церкви вдоль ул. Островского в котловане обнаружен повреждённый культ. слой мощностью 2—2,5 м (местами 3,8 м) с материалами 17 в. в нижних отложениях. Во дворе 2-й клинич. больницы при наблюдении за земляными работами на глубине 1,6 м в предматериковом слое найдена керамика 12—13 вв., что свидетельствует о существовании здесь древнего поселения. В 1979 при земляных работах на ул. Немиге в траншее обнаружен гончарный горн 17 в. для обжига изразцов. Зимой 1980—81 сотрудниками Отдела археологии Ин-та истории АН БССР велись наблюдения за прокладкой коллектора «Центр» диаметром 4 м вдоль пр. Машерова посредине территории Минского замчища. Мощность культ. слоя в этом месте составляет 5—7 м. Найдены стеклянные браслеты, пряслица, изделия из железа, дерева, керамика 12—17 вв. Наиболее мощный культ. слой толщиной 7 м зафиксирован около «Дома моделей» и относит-

В аптеке № 61.

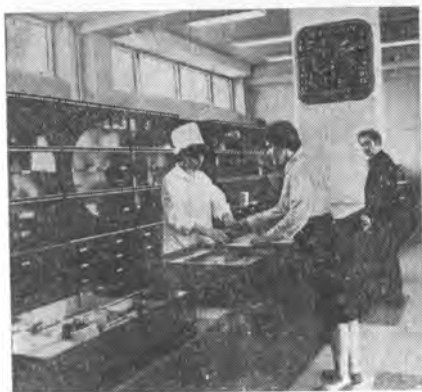

ся к посаду, примыкавшему к замчищу. А. н. дают дополнит. данные для археологич. изучения города.

АРХЕОЛОГИЧЕСКИЕ ПАМЯТНИКИ. Важнейший археологич. памятник Минска — замчище на правом берегу р. Свислочь при впадении в неё р. Немиги (ныне район пл. 8 Марта). На территории замчища размещался *Минский замок*, укреплённый мощным оборонит. валом. На юж. окраине города находятся курганы 11 — нач. 13 вв. (см. *Сеница*), у Слуцкого шоссе — 3 кургана. На юго-зап. окраине был курганный могильник 11 в. (см. *Петровщина*), в 3 км от жилого района Юго-Запад — 21 курган 10—11 вв. (см. *Дворище*).

АРХЕОЛОГИЧЕСКИЕ РАСКОПКИ. В Минске проводились на замчище экспедицией Ин-та истории АН БССР в 1945—51, 1957 (руководитель В. Р. Тарасенко), 1958—61 (Э. М. Загорульский), 1976, 1981 (Г. В. Штыков). Исследовано 2000 м² территории, мощность культ. слоя местами достигала 6 м. В результате А. р. выявлена планировка и застройка детинца, изучен оборонит. вал, обнаружено большое кол-во ремесленных изделий, предметов быта, украшений 11—13 вв. и более позднего времени (хранятся в Гос. музее БССР). В 1974—79 проводились раскопки (руководитель Штыков) древнего посада на улицах Торговой и Бакунина, на левом берегу Свислочи, в районе пл. Свободы и Музыкального пер. Высказано предположение, что посад Минска пл. 20 га с редкой застройкой в 12—13 вв. находился в 3 местах: на правом берегу Свислочи, к северу и юго-востоку от замчища и на левом берегу реки возле Троицкой горы (ныне район театра оперы и балета). По площади раскопок Минск — наиболее изученный в



Здание Центрального государственного исторического архива БССР.

археол. отношении город Белоруссии.

АРХИВ ИСТОРИЧЕСКИЙ БССР. Центральный государственный исторический архив Белорусской ССР, ЦГИА БССР (ул. Козлова, 26). Создан 5.7.1938 в Могилёве на базе Могилёвского архива (организован в 1927), с 1963 в Минске. Хранится более 1 млн. дел — акты учреждений Вел. кн. Литовского, документы губ., уездных, волостных и гор. орг-ций, учреждений и предприятий царской России на территории Белоруссии, обществ. орг-ций, фамильные фонды Радзивиллов и др. магнатов. Документы за 1431—1917 на старобел., рус., польск., нем., франц. и лат. языках.

АРХИВ КИНОФОТОНОДОКУМЕНТОВ БССР. Центральный государственный архив кинофотофонодокументов Белорусской ССР, ЦГАКФФД БССР (ул. Сторожевская, 78). Создан в 1944 в Минске. Хранятся художественно-документальные, научно-популярные фильмы, киножурналы, спецвыпуски, отдельные киносюжеты, кинолетописи (с 1931), в т. ч. «Освобождение Советской Белоруссии», «Народные мстители», «Биография моей республики»; фотонегативы и позитивы о событиях на территории Белоруссии (с 1880-х гг.); звукозаписи воспоминаний участников

Окт. революции, Вел. Отечеств. войны, выступлений и речей обществ.-политич. деятелей, деятелей культуры и иск-ва, муз. произведений бел. композиторов в исполнении лучших мастеров и коллективов республики.

АРХИВ МИНСКОЙ ОБЛАСТИ. Государственный архив Минской области (ул. Козлова, 26). Создан 5.7.1938 на базе Минского отделения госархивов. Хранятся документы (с 1917) губ., уездных, волостных, окружных, обл., районных, гор. и ссел. орг-ций, учреждений и предприятий, находящихся или находившихся на территории Минской обл. и Минска. Филиалы в Борисове (с 1963), Молодечно (с 1960) и Слуцке (с 1963).

АРХИВ-МУЗЕЙ ЛИТЕРАТУРЫ И ИСКУССТВА БССР. Центральный государственный архив-музей литературы и искусства Белорусской ССР, ЦГАМЛИ БССР (ул. Островского, 4). Создан в Минске в 1960 как архив, с 1976 — архив-музей. Хранятся документы учреждений, личные фонды и коллекции (более 270 тыс. документов). В архиве автографы и машинописи лит. произведений, нотные рукописи, биографич. материалы, фотоснимки, переписка, документы мастеров бел. литера-

Здание Центрального государственного архива кинофотофонодокументов БССР.



туры и иск-ва. Среди 114 фондов писателей — документы Я. Коласа, Я. Купалы, М. Богдановича, П. Бровки, М. Лынькова, К. Чорного, В. Быкова, М. Танка, И. Шамякина, А. Адамовича и др. Ряд документов отражает связи с литературами братских республик и стран социалистич. содружества (фонды П. Кобзаревского, Г. Вылчева и др.). Есть фонды артистов, режиссёров, композиторов, художников — А. Арсенко, И. Ахремчика, С. Бирило, А. Богатырёва, И. Болотина, В. Влодомирского, Е. Николаева, А. Кистова, А. Климовой, В. Корш-Саблина, Г. Кочеткова, Е. Мировича, Б. Платонова, П. Подковырова, Ю. Семеняко, Т. Сергейчика, Н. Чуркина, Р. Янковского и др. Размещается в здании быв. Петропавловской церкви.

АРХИВ НАУЧНО-ТЕХНИЧЕСКОЙ ДОКУМЕНТАЦИИ БССР, Центральный государственный архив научно-технической документации Белорусской ССР, ЦГАНТД БССР (ул. Островского, 4). Создан 27.5.1968 в Минске. Хранится научно-технич. документация проектно-конструкторских, технологич. и научно-исследоват. учреждений и орг-ций на территории БССР с 1887. Среди них проекты по жилищно-гражданскому, пром., сел. стр-ву, чертежи изделий пром. предприятий (станков, мотоциклов, холодильников и др.), генпланы городов, гор. посёлков, деревень. Размещается в здании быв. Петропавловской церкви.

АРХИВ ОКТЯБРЬСКОЙ РЕВОЛЮЦИИ И СОЦИАЛИСТИЧЕСКОГО СТРОИТЕЛЬСТВА БССР, Центральный государственный архив Октябрьской революции и социалистического

строительства Белорусской ССР, ЦГАОР БССР (ул. Бакунина, 4). Создан в Минске в мае 1927 как Центр. архив Окт. революции БССР, с 1930 в Могилёве. 5.7.1938 реорганизован в ЦГАОР БССР, с 1944 в Минске. Хранятся документы высших органов гос. власти и органов гос. управления БССР, профсоюзных, обществ., кооперативных, научно-исследоват. орг-ций и вузов республики, а также учреждений и орг-ций Временного бурж. правительства России на территории Белоруссии. Размещается в быв. костёле монастыря бернардинцев. **АРХИВЫ**. Впервые как самостоят. учреждение в Минске создан в 1872 г. наз. Сконцентрированный архив упразднённых судебных мест Минской губ. После Окт. революции в соответствии с ленинским декретом от 1.6.1918 «О реорганизации и централизации архивного дела» в Минске организованы архив Минского Совета (1918), Минская учёная архивная комиссия (1920), Центр. архив БССР (1922), Центр. архивное управление, Минский историч. архив (1927) и др. В 1982 в Минске работали *Архив Минской области* и 5 центр. гос. архивов республики: *Архив исторический БССР*, *Архив кинофотофонодокументов БССР*, *Архив-музей литературы и искусства БССР*, *Архив научно-технической документации БССР*, *Архив Октябрьской революции и социалистического строительства БССР*. Документы КПБ хранятся в архиве Ин-та истории партии при ЦК КПБ и в партархиве Минского обкома КПБ. Свои А. имеют АН БССР и Мин-во иностранных дел БССР. А. учреждений, орг-ций и предприятий Минска по истечении определённого срока хранения сдают документы в гос. А. на постоянное хранение. Науч. и организационно-методич. руководство архивным делом осуществляют Гл.

архивное управление при СМ БССР и архивный отдел облисполкома.

АРХИТЕКТУРНО - СТРОИТЕЛЬНЫЙ ТЕХНИКУМ, Минский архитектурно-строительный техникум (ул. З. Бядули, 7). Основан в 1921. Специальности (1982): санитарно-технич. устройство зданий, водоснабжение, канализация и очистка пром. и сточных вод, архитектура, пром. и гражданское стр-во. Обучение дневное и вечернее.

АСАНАЛИЕВ Джумаш (1923, с. Отуз-Уул Ак-Суйского р-на Иссык-Кульской обл. — 1944), Герой Сов. Союза (1944). Член ВЛКСМ. Во время освобождения Белоруссии от нем.-фаш. захватчиков наводчик станкового пулемёта ефрейтор А. 24.6.1944 в числе первых переправился с пулемётом через Зап. Двину у д. Лабейки Бешенковичского р-на, в бою на плацдарме уничтожил около 20 гитлеровцев. Оставшись один из пулемётного расчёта, отбивал контратаки, пока не кончились боеприпасы. Когда гитлеровцы окружили его, А. последней гранатой подорвал себя и группу фашистов. В Минске его именем названы улица (1976) и переулок, на доме № 5 мемориальная доска (1978).

АТЕЛЬЕ, мастерские по индивидуальному пошиву одежды, обуви, головных уборов, установке, ремонту теле- и радиоаппаратуры и др. В Минске более 100 А. (1982). Крупнейшие А. по пошиву и ремонту женской и мужской верхней одежды: «Вильнюс» (ул. Калиновского, 55), «Времена года» (ул. Свердлова, 26), «Дождик» (ул. Октябрьская, 8), «Дом мод» (ул. Ленина, 14, и ул. М. Мельникайте, 9), «Лада» (пр. Пушкина, 50), «Ландыш» (ул. Берестянская, 9), «Маяк» (ул. Мясникова, 78), «Минчанка» (Ленинский

пр., 83), «Мода» (ул. Кульман, 5), «Рассвет» (пр. Рокоссовского, 118), «Ритм» (ул. Чеботарёва, 2), «Ромашка» (ул. Ташкентская, 12), «Светлана» (ул. О. Кошевого, 16), «Элегант» (ул. Я. Коласа, 69), «Юбилейное» (ул. Народная, 26) и др. А. детской одежды: «Алёнка» (ул. Комсомольская, 14), «Зубрёнок» (Партизанский пр., 56а), «Чиполлино» (ул. Горького, 66). А. индпошива обуви: № 6 (пер. Я. Коласа, 9), № 7 (ул. Захарова, 61), № 8 «Скороход» (ул. Маяковского, 14), № 17 (ул. Красноармейская, 32) и др. А. по пошиву и ремонту беложивых изделий: «Веснянка» (ул. Д. Сердича, 11), «Фиалка» (Ленинский пр., 91). А. по изготовлению и ремонту трикотажных изделий: № 3 (ул. Захарова, 18), № 7 (ул. Л. Чайкиной, 4), № 8 (ул. В. Хоружей, 19), № 4 (ручной вязки) и № 1 (ул. Революционная, 1 и 11) и др. А. проката: «Калі ласка» (ул. Куйбышева, 48), «Мелодия» (ул. Горького, 143), № 2 «Серебрянка» (пр. Рокоссовского, 49), № 3 «Хвощечка» (ул. Казинца, 112) и др. Радиотелевизионные А.: № 1 (ул. Энгельса, 22), № 2 (Партизанский пр., 69), № 3 (ул. Я. Коласа, 52), № 4 (ул. Кирова, 9), № 5 (Партизанский пр., 69), № 6 (ул. Р. Люксембург, 97), № 7 (пр. Рокоссовского, 149).

АХРЕМЧИК Иван Осипович (1903, Минск — 1971), бел. сов. живописец. Нар. художник БССР (1949). Профессор (1964). Учился в Высшем художественно-технич. ин-те (1922—30). Преподавал в БПИ (1953—63), Бел. театрально-художеств. ин-те (с 1963 зав. кафедрой живописи). Мастер портрета, тематич. картин, пейзажа, монументальной росписи. Среди лучших работ: «Подписание манифеста о создании БССР» (1929), «Вступление Красной Армии в Минск» (1935), «Засе-

дание ЦК КП(б) Белоруссии 3 июля 1941 г.» (1944), «Защитники Брестской крепости» (1958), портрет Е. Мировича (1952). В 1955 создал (с И. Давидовичем) панно в конференц-зале Бел. общества дружбы и культ. связи с зарубежными странами, расписал плафоны ТЮЗа. Похоронен в Минске на кладбище по Московскому шоссе. Имя А. в 1972 присвоено Респ. школе-интернату по музыке и изобразительн. иск-ву (ул. Волгоградская, 1а). На доме, где жил художник (ул. Ульяновская, 29), мемориальная доска.

АЭРАЦИИ СТАНЦИЯ, Минская станция аэрации (пос. Шабаны Минского р-на), предприятие управления «Минск-очиствод» производств. объединения «Минскводоканал». Производит полную биологич. очистку быт. сточных вод города, а также загрязнённых производственных, прошедших локальную очистку. Мощность насосной станции 410 м³ в сутки. На Минской А. с. впервые в СССР разработано конструкторское и технологич. решение доочистки сточных вод на песчаных фильтрах и устройство выпуска аэратора мощностью около 500 тыс. м³ в сутки. Перед выпуском в р. Свислочь очищенные сточные воды предусматривается обеззараживать гипохлоритом натрия.

Аэропорт Минск-1.



Первые очистные сооружения (27 га полей фильтрации) построены в 1930 в урочище Три Корчмы. В послевоен. годы построены поля фильтрации и нагорные канавы вдоль р. Слепянка, отводящие сточные воды в реку. С 1965 в Шабанах ведётся стр-во очистных сооружений, мощность к-рых к 1986 составит 600 тыс. м³ в сутки. См. также *Канализация*.

АЭРОКЛУБ ДОСААФ БССР имени дважды Героя Советского Союза С. И. Грицевца (пос. Боровая). Создан в 1932. Имя С. И. Грицевца присвоено в 1939. Готовит спортсменов-вертолётчиков, спортсменов-парашютистов, спортсменов-авиамodelистов. В клубе воспитаны Герои Сов. Союза Е. С. Белявин, М. М. Зелёнкин, С. А. Карнач, А. В. Лобанов, И. Б. Непочелович, Н. К. Шутт; мастера высшего пилотажа — абсолютная чемпионка мира, чемпионка СССР В. Яикова, чемпионы мира и СССР В. Овсянкин, Т. Пересекина, чемпион мира и Европы Е. Фролов, неоднократные чемпионы и рекордсмены мира по парашютному спорту В. Гурный, В. Зубова-Слободенюк.

АЭРОПОРТ МИНСК-1. Сдан в эксплуатацию в 1933. Старое здание аэровокзала построено в

1957, новое — в 1976 (ул. Чкалова, 38а). Обслуживает: 22 внутри-респ. авиалинии (самолёты АН-24, Як-40, АН-2), 96 линий, связывающих Минск с городами др. республик СССР (ТУ-134 А, ИЛ-18, АН-24, Як-40) и междунар. авиалинии Минск — Берлин, Минск — Варшава (ТУ-134 А). В 1981 отправлено свыше 1 млн. пассажиров, 20,6 тыс. т грузов, 2,9 тыс. т почты. На аэродроме в годы Вел. Отечеств. войны действовала группа минских подпольщиков.

АЭРОПОРТ МИНСК-2. С 1976 в Смолевичском р-не сооружается междунар. аэропорт 1-го класса по проекту специалистов Ленинграда и Минска. Регулярные полёты самолётов отдельных типов из аэропорта начаты в 1982. Взлётно-посадочная полоса с объектами системы посадки позволяет обеспечить эксплуатацию сверхзвуковых лайнеров ТУ-144, аэро-

бусов ИЛ-86 в сложных метеословиях. Общая пропускная способность аэровокзала — 1800 пассажиров в час, в т. ч. 600 пассажиров междунар. линий. В будущем объём работы аэропорта составит 5,8 млн. пассажиров внутрисюзных и междунар. линий в год.

АЭРОФЛОТА АГЕНТСТВО.

Центральное агентство воздушных сообщений Белорусского управления гражданской авиации (ул. К. Маркса, 28). Организовано в 1969. В Минске 3 филиала: ул. Я. Коласа, 45; ул. Брилевская, 3; ул. Корженевского, 25. Продажа авиабилетов в день вылета производится в аэропорту, предварит. продажа в кассах агентства, его филиалов, а также в Доме правительств, гостиницах «Минск» (Ленинский пр., 11) и «Турист» (Партизанский пр., 81), на киностудии «Беларусьфильм» (Ленинский пр., 98), з-дах автомобильном, тракторном, часовом,

холодильников, «Ударник», в распорядительной дирекции Респ. телевидения и радиовещания, Центр. научно-исследоват. и проектно-технологич. ин-те орг-ции и техники управления (ЦНИИТУ), Конструкторском бюро точного электронного машиностроения, Минском междунар. молодёжном центре «Юность», АН БССР. Бронировывает места в вылетающих из Минска самолётах пассажирам периферийных аэропортов, транзитным пассажирам. Принимает заказы на авиабилеты по телефону и доставляет их на дом (через *Трансaгентство*), продаёт авиабилеты на обратный вылет. С 1972 «пульта-манипуляторы» агентства подключены к автоматизированной системе «Сирена-1», позволяющей в течение нескольких секунд в присутствии пассажира, вылетающего из Минска, забронировать место в самолёте для следования из Москвы в др. города страны.

Б

БАБУШКИН Иван Васильевич [1873, с. Леденгск (ныне им. Бабушкина) Вологодской обл.— 1906], проф. революционер, большевик. Агент «Искры». В 1900—03 вёл революц. работу в Москве, Петербурге, Смоленске, Полоцке и др. Активный участник Революции 1905—07, член Иркутского и Читинского комитетов РСДРП. В январе 1906 при транспортировке оружия для рабочих Иркутска схвачен и расстрелян карателями. В Минске его именем названы улица (1966) и переулок.

БАГРАТИОН Пётр Иванович (1765, г. Кизляр Дагестан. АССР — 1812), рус. полководец, генерал от инфантерии (1809), герой Отечеств. войны 1812.

Армия Багратиона в боях на территории Белоруссии (у населённых пунктов Закревщина, Гудевичи, Вишнево, Кореличи, Мир, Романово, Салтановка) нанесла значит. урон войскам Наполеона. Смертельно ранен в Бородинском сражении 1812. В Минске его именем названы улица (1948) и 2 переулка (1955).

БАКУНИН Михаил Александрович (1814, с. Прямухино Кувшиновского р-на Калининской обл.— 1876), рус. революционер, один из основателей и теоретиков анархизма и народничества. В 1840 выехал за границу, участвовал в революции 1848—49 в Европе, был приговорён к смерти, выдан рус. властям, сослан

в Сибирь, откуда в 1861 бежал за границу. В Лондоне сотрудничал с А. И. Герценом и Н. П. Огарёвым. В Минске его именем названа улица.

БАКУНИНА УЛИЦА. Названа в честь *Бакунина* М. А. (1922). Старые назв. Бернардинская, с конца 1860-х гг.— Монастырская. Протяжённость 200 м, от пл. Свободы до р. Свислочь. Одна из старейших улиц города. Первые постройки относятся к началу 16 в., когда застраивался район Верхнего рынка (Соборная пл., с 1919 *Свободы площадь*). Сохранились здания *монастыря бернардинцев* и *монастыря бернардинцев*, быв. пожарной команды (ныне размещается

монтажно-наладочный участок «Запсเปцавтоматика»). В 1893 по улице проложена линия конки, в 1929 — трамвая (снята в 1965). Район Б. у. включён в охранную зону памятников архитектуры *Верхний город*.

«БАЛЬШАВІЦКІ ДРУК», журнал ЦК КП(б)Б, издававшийся в Минске в 1933—36 на бел. языке раз в 2 недели. Рассчитан на сотрудников районных, гор., политотделских, фабрично-заводских газет и рабселькоров. Освещал вопросы парт. руководства печатью, формы массовой работы газет. Вышло 50 номеров.

БАНИ. В городе (1982) 12 бань: № 1 — ул. Б. Хмельницкого, 12; № 3 — ул. Фабричная, 20а; № 4 — 2-й Петровский пер., № 5 — ул. Маяковского, 57; № 6 — ул. Марьевская, 5 (2 бассейна — детский и для взрослых); № 7 — ул. Московская, 7а; № 8 — ул. В. Хоружей, 44; № 9 — ул. Украинская, 1; № 10 — ул. Декабристов, 29а; № 11 — ул. Нестерова, 9; № 12 — Измайловский пер., 19; № 13 — ул. Багратиона, 55.

БАНКИ. На 1.1.1981 в Минске работают Операционное управление *Минской городской конторы Госбанка СССР*, гор. управление Минской обл. конторы Стройбанка СССР, Заводское, Ленинское, Октябрьское, Первомайское, Советское, Фрунзенское, Центральное, Юбилейное отделения Госбанка СССР. Они осуществляют кредитно-расчётное обслуживание и финансирование капитального ремонта производств. объединений, предприятий и орг-ций города. В 1980 объём выдаваемых ими краткосрочных кредитов, связанных с производом и реализацией продукции, составил свыше 11 млрд. руб. Учреждения Госбанка СССР ведут работу по изучению и улучшению хозяйственно-финансовой деятельности хоз. органов города. Финансирование капитальных вложений

в пром-сть, объём к-рых в 1980 составил более 807 млн. руб., и кредитно-расчётное обслуживание подрядных строит. орг-ций осуществляют в Минске Заводское, Октябрьское, Советское, Фрунзенское отделения и гор. управление Минской обл. конторы Стройбанка СССР. В Минске также находятся Бел. респ. контора Госбанка СССР и Бел. респ. контора Стройбанка СССР, Минская обл. контора Госбанка СССР и её Операционное управление.

Кредитная система дореволюц. Минска служила целям развития капиталистич. предприятий, частной торговли и помещичьих хозяйств. В 1873 создан Минский коммерческий банк, в 1874 — Минское общество взаимного кредита. В 1881 открыто отделение Госбанка России. Развитие капитализма привело к появлению в Минске отделений Русско-Азиатского, Азовско-Донского коммерческого, Петербургско-Азовского коммерческого, Крестьянского поземельного банков и др. Декретом ВЦИК от 14(27).12.1917 банки национализированы. С начала 1922 товарно-денежные и кредитные отношения осуществляла контора Госбанка, в последующие годы открыт филиал Промбанка, Бел. с.-х. и Бел. коммунальный банки.

БАНЦЕРОВЩИНА, археологич. памятник (городище) в 10 км северо-западнее Минска на левом берегу Свислочи. Укреплёно валами и рвами. Исследовалось в 1926—28, 1948—49. Имеет 2 слоя — нижний (3 в. до н. э. — 4 в. н. э.) и верхний (6—8 вв. н. э.). При раскопках нижнего слоя найдены железные орудия труда и оружие (серпы, ножи, наконечники копий, шилья), железные и бронзовые украшения (фибула, булавки, перстни, подвески) и др., глиняная посуда ручного изготовления (остроорёберные и банковидные горшки).

На стенки посуды наносились штрихи (отсюда и вся культура носит назв. штрихованной керамики), на верхнюю часть — орнамент (защипы, ямочки, насечки). В верхнем слое обнаружены следы наземных жилищ, остатки печей-каменок, орудия труда, украшения (бронзовый браслет, лунница), гладкостенная посуда банковидной и мисковидной форм, горшки с отогнутым венчиком и своеобразным ребром посредине. Памятник входит в экскурсионный маршрут *Кольца древнего Минска*.

БАРАНОВЩИНА, быв. деревня, вошедшая во Фрунзенский р-н Минска. В 1917 хутор в Старосельской волости Минского уезда: 6 дворов, 39 жителей. При Сов. власти выросла в деревню и последнее время находилась в Ждановичском сельсовете Минского р-на. В 1978 включена в гор. черту.

БАРАНОВЩИНА, быв. посёлок, вошедший во Фрунзенский р-н Минска. Вырос после Окт. революции недалеко от д. Барановщина. Находился в Ждановичском сельсовете Минского р-на. В 1978 включён в гор. черту.

БАРЫ, см. в ст. *Кафе*.

БАСКЕТБОЛЬНАЯ КОМАНДА РАДИОТЕХНИЧЕСКОГО ИНСТИТУТА (РТИ). Создана в 1967, входит в ДСО «Буревестник». С 1972 в высшей лиге мужского чемпионата СССР. В 1978 заняла 6-е место. Неоднократный победитель и призёр студенческих первенств страны, победитель нескольких междунар. турниров. Выезжала на соревнования в ряд зарубежных стран, принимала у себя спортсменов Кубы, ПНР, Австрии, Бельгии и др. В команде воспитаны олимпийский чемпион, чемпион мира, засл. мастер спорта СССР И. Едешко, чемпионы Спартакиады дружеств. армий

В. Акимов, В. Пекленков, чемпионы Европы среди юношей А. Шукшин и Е. Кравченко.

БАССЕЙНЫ ПЛАВАТЕЛЬНЫЕ. На 1.1.1981 в Минске 27 плават. бассейнов, из них 21 крытый. Принадлежат спорт. обществам, предприятиям, уч. заведениям, школам. Самый крупный — респ. водноспортивный комбинат, состоит из комплекса бассейнов. В Б. п. водноспорт. комбината, Дома офицеров, спорт. клуба БВО имеются вышки и ванны для прыжков в воду, в нек-рых — ванны для начального обучения детей плаванию, во многих — тренажёрные залы. Бассейны используются для учебно-тренировочных занятий и соревнований по плаванию, обучения плаванию и занятий групп здоровья. Первый бассейн в Минске построен в 1936 в Доме Красной Армии (ныне Окружной Дом офицеров). **БЕДА** Леонид Игнатьевич (1920, с. Новопокровка Урицкого р-на Кустанайской обл. — 1976), ген. лейтенант авиации (1972), дважды Герой Сов. Союза (1944, 1945). Засл. воен. лётчик СССР (1971). Член КПСС с 1942. Окончил Военно-воздушную академию (1950), Воен. академию Генштаба (1957). В годы Вел. Отечеств. войны командир эскадрильи, майор. Совершил 214 боевых вылетов. В составе войск 3-го Бел. фронта участвовал в Минской операции 1944. Командующий ВВС БВО с 1968. Похоронен в Минске на кладбище по Московскому шоссе. В Минске его именем названа улица (1977).

БЕДНЫЙ Демьян (наст. Прядворов Ефим Алексеевич; 1883, д. Губовка Херсонской обл. — 1945), рус. сов. поэт. Член КПСС с 1912. В годы Гражданской и Отечеств. войн популярен как поэт-агитатор, сатирик. В Мин-

ске его именем названа улица (1933, быв. Козьмодемьянская). **«БЕДНЯК»**, газета для крестьян, издававшаяся с 25.9.1918 по август 1919 на рус. языке. Выходила в Смоленске как издание Сев.-Зап. обл. комитета РКП(б), с 25.2.1919 — в Минске как орган ЦК КП(б)Б, с 12.3.1919 орган ЦК и Минского губкома КП(б)ЛнБ. Освещала жизнь Сов. страны, деятельность комбедов, сел. коммунистов, борьбу с интервентами.

«БЕЛАРУСКАЕ ТЭЛЕБАЧАННЕ І РАДЫЁ», еженедельная газета Гос. комитета СМ БССР по телевидению и радиовещанию. Издаётся в Минске (ул. Красная, 4) с 1957 на бел. языке. Рассчитана на широкий круг читателей. До 1960 называлась «Гаворыць Мінск», в 1960—70 — «Беларускае радыё і тэлебачанне». Печатает недельные программы центр. и респ. телевидения, Всесоюзного и респ. радио, к-рые можно принимать на территории БССР, программы передач Брестской, Витебской, Гомельской и Гродненской обл. телестудий. Помещает аннотации актуальных обществ.-политич., лит.-драматич. и муз. передач, технич. консультации по вопросам телевидения и радиовещания, информирует о жизни творческих коллективов Гостелерадио БССР. Распространяется в БССР и соседних с республикой районах РСФСР, УССР, Литов. ССР и Латв. ССР.

«БЕЛАРУСКАЯ САВЕЦКАЯ ЭНЦЫКЛАПЕДЫЯ» имени Петруся Бровки, издательство, до 1980 Главная редакция Белорусской Советской Энциклопедии. Основано 1.1.1967 при АН БССР на правах НИИ. С 1.1.1975 в ведении Госкомиздата БССР. Имя Петруся Бровки присвоено в 1980. Специализируется по выпуску энциклопедической и нормативной

словарной литературы. Работают 14 научно-отраслевых редакций. В 1969—75 издало Бел. Сов. Энциклопедию в 12 томах — универсальный справочник по всем осн. отраслям знаний, первую энциклопедию в истории бел. народа, в 1978—82 — 5-томную региональную энциклопедию «Белорусская ССР. Краткая энциклопедия» (на бел. и рус. языках) и др.

«БЕЛАРУСКАЯ ХАТКА», клуб бел. художеств. интеллигенции в Минске в 1916—17 (ул. Захарьевская, 18) и 1918—20 (в помещении на быв. конном базаре, в наст. время территория 1-го троллейбусного парка). Проводил культ.-просвет. работу, пропагандировал бел. нац. театральное и муз. иск-во. В клубе работали *Первое белорусское товарищество драмы и комедии, Товарищество работников искусств* и др. коллективы.

«БЕЛАРУСЬ», производств. объединения по химчистке и крашению одежды. Образовано в 1967. Включает: фабрику химчистки и крашения одежды — головное предприятие (пер. Ольшевского, 11; мощность 2470 кг одежды за смену), оснащённое современным автоматич. оборудованием, 5 ателье срочной химчистки (ул. Белинского, 5; ул. Кузьман, 5; ул. Московская, 20; ул. Ташкент-

Универмаг «Беларусь».



ская, 7; ул. Тухачевского, 9), 2 участка срочной химчистки (ул. Калиновского, 55; пер. Козлова, 3), участок чистки перо-пуховых изделий (ул. Гая, 6), ателье чистки и ремонта ковров и ковровых изделий (ул. Надеждинская, 2), 50 приёмных пунктов. Химчистка методом самообслуживания в объединении «Б.» производится в ателье по ул. Московской, 20. Оказывает более 40 дополнит. услуг.

«БЕЛАРУСЬ», универсальный магазин (ул. Жданава, 4). Открыт в 1978. Торговая пл. 7050 м². Работает по методу самообслуживания. Ассортимент товаров сформирован по потребительским комплексам. Торговые залы расположены на 4 этажах. Связь между этажами осуществляется при помощи эскалаторов.

«БЕЛАРУСЬ» (пр. Машерова, 11), книжное издательство Госкомиздата БССР. Выпускает политич., социально-экономич., мед., производств., справочную, муз. литературу, альбомы, плакаты и др. издания. Основано в начале 1921 на базе Бел. отделения Гос. издательства РСФСР. С 1963 называется «Б.» Сыграло значит. роль в развитии культуры бел. книгопечатания. Издало на бел. языке «Капитал» К. Маркса, труды В. И. Ленина, среди них Собрание сочинений в 45 томах (в переводе с 4-го рус. издания), произведения А. Пушкина, М. Лермонтова, Л. Толстого, Т. Шевченко, М. Горького, В. Маяковского, А. Мицкевича, Ю. Словацкого, Дж. Байрона, У. Шекспира, Г. Гейне, П. Ж. Беранже, собрания сочинений Я. Коласа, Я. Купалы, К. Чорного, З. Бядули, И. Мележа, А. Кулешова, М. Лынькова, К. Крапивы, П. Бровки, П. Панченко, М. Танка, И. Шамякина, В. Быкова, Я. Брыля и др. бел. писателей, исследования по истории БССР

и КПБ. Ежегодно издаёт около 200 назв. книг и брошюр. Награждено орденом Дружбы народов (1980).

«БЕЛАРУСЬ», иллюстрированный лит.-художеств. и обществ.-политич. журнал, орган Союза писателей БССР. Издаётся с 1930 в Минске (ул. Захарова, 19) на бел. языке. Выходит ежемесячно. В 1930—33 наз. «Чырвоная Беларусь». В 1947—57 был также органом Респ. общества по распространению политич. и науч. знаний. Печатает рассказы, стихи, пьесы, очерки, публицистич. статьи, репортажи, переводы произведений сов. и зарубежных писателей, краеведческие и др. материалы. В журнале опубликованы произведения многих бел. писателей, выступают известные учёные, деятели иск-ва, руководители парт., гос. и обществ. орг-ций республики.

«БЕЛАРУСЬ», широкоэкранный кинотеатр (ул. Республиканская, 28). Открыт в 1961. Двухэтажное здание построено по типовому проекту. Имеет 2 зрительных зала по 300 мест, буфет. Специализируется по демонстрации фильмов прошлых лет.

«БЕЛАРУСЬ», гостиница (ул. Кирова, 13). Построена в 1938 (арх. А. П. Войнов). В композиции здания выделен 6-этажный угловой полукруглый в плане объём с центр. входом. К нему под прямым углом примыкают боковые крылья. В пластике фасадов использованы ритмично расставленные трёх-четвертные колонны без баз и капителей, поддерживающие аттиковый этаж. Комфортабельные номера (330 мест) расположены вдоль светлых коридоров на 2—5-м этажах. На 1-м этаже — адм.-хоз., быт. помещения, магазины и ресторан. В годы Вел. Отечеств. войны здание сожжено, восстановлено по проекту автора в 1947. В 1978 ресторан рекон-

струирован и расширен (оформление интерьеров скульпт. А. Глебова).

«БЕЛАРУСЬ», климато-бальнеологический санаторий в 15 км от Минска, на курорте *Жданаовичи*. Открыт в 1981 на базе дома отдыха. Расположен в сосновом лесу, на берегу водохранилища *Дрозды*. 400 коек (1981) для родителей с детьми. Сезон круглый год. Лечебные факторы: благоприятный климат, живописная местность, минеральная сульфатно-хлоридно-натриевая вода *Жданаовичского минерального источника*. Показания: заболевания органов дыхания нестуберкулёзной этиологии и органов пищеварения.

«БЕЛАРУСЬ КАЛГАСНАЯ», лит.-художеств. журнал Бел. объединения пролетарско-колхозных писателей, издававшийся в Минске в 1932 на бел. языке ежемесячно. Печатал произведения о социалистич. переустройстве деревни, жизни колхозов, совхозов, МТС. Вышло 8 номеров.

«БЕЛАРУСЬФИЛЬМ», киностудия (Ленинский пр., 98). Создана в 1928 в Ленинграде под назв. «Советская Беларусь», с 1946 «Беларусьфильм». С 1939 в Минске. В 1960 построено новое здание. Из «Б.» в 1961 выделилась *студия научно-популярных и хроникально-документальных фильмов*. В составе киностудии творческие объединения художеств. телевизионных фильмов «Телефильм» (с 1968), хроникально-документальных и научно-популярных фильмов «*Летопись*», а также творческая мастерская мультипликац. фильмов (с 1975). Занимает территорию 13 га. Здесь размещены гл. корпус с 3 съёмочными павильонами общей пл. 2440 м², тонателье для записи,

озвучивания и переозвучивания фильмов, монтажная, лаборатория для обработки чёрно-белой и цветной плёнки, 11 производств. цехов и участков, фильмотека и др. В пригородной зоне Минска находится площадка киностудии для натуральных съёмок. В штате студии (1982) около 1300 специалистов. Многие фильмы «Б.» получили признание в СССР и за рубежом: «Константин Заслонов», «Красные листья», «Часы остановились в полночь», «Третья ракета», «Москва — Генуя», «Через кладбище», «Альпийская баллада», «Пламя», «Воскресная ночь», «Венок сонетов», «Чёрная берёза», «Расписание на послезавтра». Гос. премия СССР присуждена фильму «Константин Заслонов» в 1950 (реж. В. Корш-Саблин и А. Файнциммер); Гос. премия БССР — фильмам: «Москва — Генуя» (сценарист и реж. А. Спешнев, сорежиссёры Корш-Саблин и П. Арманд, оператор А. Булинский) в 1967, «Полонез Огинского» (сценарий К. Губаревича, реж. Л. Голуб, оператор Г. Масальский), «Девочка ищет отца» и «Анютина дорога» (сценарий

Губаревича, реж. Голуб) в 1972, «Руины стреляют...» (сценарий И. Новикова и И. Чигринова, реж. В. Четвериков, оператор Б. Олифер, артист И. Ледогоров, художник В. Белоусов) в 1974; премия Ленинского комсомола — фильму «Время выбрало нас» в 1980 (реж. М. Пташук, актёры Е. Герасимов и В. Гостюхин). Фильмы студии отмечены премиями на междунар. и всесоюзных кинофестивалях. «Б.» осуществляет совместные постановки фильмов с киностудиями других стран: «Пушик едет в Прагу», «Завтра будет поздно» и «Маленький сержант» (БССР — ЧССР), «Братушка» (БССР — НРБ). В разные годы на студии работали: нар. артисты СССР режиссёры Корш-Саблин и А. Зархи, засл. деятели иск-в БССР режиссёры Б. Сарахатунов, Спешнев, С. Сплошнов, Ю. Стальмаков, Ю. Тарич и Н. Фигуровский, операторы М. Беров, А. Заболоцкий, В. Окулич, В. Цеслюк. В студии (1982): нар. артисты БССР режиссёры И. Вейнерович, Голуб, В. Туров и Четвериков, засл. деятели иск-в БССР режиссёры И. Добролюбов, В. Дашук, Ю. Лысятов, В. Никифоров,

И. Пикман, М. Пташук, операторы Булинский, Д. Зайцев, Ю. Марухин, Масальский, Б. Олифер и С. Петровский, звукооператор Б. Шангин, художники Белоусов, Е. Ганкин, В. Дементьев, Е. Игнатьев и В. Кубарев, редактор М. Фрайман, засл. деятель иск-в Казах. ССР реж. А. Карпов, засл. артисты БССР В. Гостюхин, Л. Румянцева, засл. работник культуры БССР оператор О. Авдеев. В 1981 награждена орденом Трудового Красного Знамени.

«БЕЛБЫТТЕХПРОЕКТ», Белорусский проектно-технологический и конструкторский институт Министерства бытового обслуживания населения БССР (ул. Мельникайте, 2). Создан в 1967 на базе части отделов Бел. проектно-технологич. ин-та местной пром.-сти. Головная орг-ция научно-производств. объединения «Белбыттехника». Оsn. направления работы: разработка проектно-сметной документации по реконструкции действующих и стр-ву новых предприятий служб быта, разработка новых и совершенствование существующих технологич. процессов, мероприятий по специализации, комплексной механизации и автоматизации произ-ва, документации на изготовление новых видов изделий, нестандартного оборудования, оснастки, приспособлений и средств малой механизации.

БЕЛГИПРОБИОСИНТЕЗ, Белорусский филиал Государственного проектно-исследовательского института микробиологической промышленности Главного управления микробиологической промышленности при Совете Министров СССР (ул. З. Бядули, 10). Создан в 1972. Оsn. направления работы: проектирование пром. предприя-

Киностудия «Беларусьфильм».



тий отрасли, разработка совместно с др. НИИ технологии произ-ва новых продуктов микробиол. пром-сти, внедрение в произ-во научно-технич. достижений.

БЕЛГИПРОВОДХОЗ, Белорусский государственный институт по проектированию водохозяйственного и мелиоративного строительства Министерства мелиорации и водного хозяйства БССР (ул. Варшавки, 77). Создан в 1951 на базе ин-та «Белмелиопроект». Оsn. направления работы: изыскания и составление технич. документации для водохоз. и мелиоративного стр-ва на территории БССР.

БЕЛГИПРОДОР, Белорусский государственный проектный институт по изысканию и проектированию автомобильных дорог и искусственных сооружений на них Министерства строительства и эксплуатации автомобильных дорог БССР (ул. Сурганова, 28). Создан в 1957 на базе Бел. филиала (с 1953) ин-та «Союздорпроект». Головная проектная орг-ция по стр-ву автомоб. дорог и искусств. сооружений на них. Оsn. направления работы: проектирование и изыскания по стр-ву автомоб. дорог и искусств. сооружений на них.

БЕЛГИПРОЗЕМ, Белорусский республиканский проектный институт по землеустройству Министерства сельского хозяйства БССР (ул. Краснозвездная, 8). Создан в 1961 на базе землеустроит. партий и отделов управлений сел. х-ва обл. исполкомов. Оsn. направления работы: составление планов землепользования колхозов, госхозов

и определение площадей земельных угодий, крупномасштабные почвенные и геоботанич. обследования, отведение земель для не-сельскохоз. целей, межхоз. и внутривхоз. землеустройство, прогнозирование использования земельного фонда в отраслях нар. х-ва, составление технорабочих проектов на улучшение земель, ведение земельного кадастра республики и др.

БЕЛГИПРОПИЩЕПРОМ, Белорусский государственный институт по проектированию предприятий пищевой промышленности Министерства пищевой промышленности СССР (ул. Опанского, 1). Создан в 1960 на базе Гос. респ. проектно-изыскательской конторы «Белпродпроект». До 1966 проектный ин-т «Белпродпроект». Оsn. направления работы: проектирование новых и реконструкция действующих предприятий пищевой пром-сти пивоваренной, хлебопекарной, консервной и крахмало-паточной отраслей.

БЕЛГИПРОТОРГ, Белорусский государственный институт по проектированию предприятий торговли и общественного питания Министерства торговли СССР (ул. Берсона, 14). Создан в 1965 на базе опытного конструкторского бюро Мин-ва торговли БССР. Оsn. направления работы: разработка типовых и индивидуальных проектов предприятий розничной торговли и обществ. питания, общетоварных складов, холодильников, хранилищ картофеля, овощей и фруктов и др. торговых предприятий.

«БЕЛГОСПРОЕКТ», Белорусский государственный проектный институт Госстроя БССР (пр. Машерова,

23). Создан в 1933 на базе проектной конторы «Белжилстроя» и Бел. филиала Гипрогора РСФСР. Головной институт по жилищно-гражданскому стр-ву в БССР. Оsn. направления работы: разработка типовых и эксперимент. проектов жилых домов, школ и детских дошкольных учреждений, комплексное проектирование объектов здравоохранения и отдыха, высших и средних спец. уч. заведений, НИИ, административных зданий, спорт. сооружений и др. объектов гражданского назначения.

«БЕЛЖИЛПРОЕКТ», Белорусский институт по проектированию капитального ремонта и реконструкции объектов жилищно-гражданского назначения Министерства жилищно-коммунального хозяйства БССР (ул. Опанского, 17). Создан в 1973. Головная проектная орг-ция в республике по капитальному ремонту объектов жилищно-гражданского назначения. Оsn. направление работы — разработка комплексной проектно-сметной документации для капитального ремонта и реконструкции объектов жилищно-гражданского назначения.

БЕЛИНСКИЙ Виссарион Григорьевич (1811, Свеаборг — 1848), рус. лит. критик, публицист, революц. демократ, философ. В Минске его именем названы улица (1936) и школа № 42 (1948).

«БЕЛКОЛХОЗПРОЕКТ», Белорусский республиканский проектно-изыскательский институт «Белмежколхозстроя» (ул. Чичерина, 21). Создан в 1970 на базе обл. проектных орг-ций «Белмежколхозстроя». Оsn. направле-

ния работы: привязка типовых и разработка индивидуальных проектов животноводческих комплексов, ферм, зерноочистит. и складских зданий, овощехранилищ, механизированных дворов и мастерских, выполнение проектов планировки и застройки перспективных населённых пунктов, обществ. центров и зон жилой застройки колхозов, привязка типовых проектов жилых домов, культ.-быт. зданий, школ, детских садов, разработка проектов индивидуальных жилых домов усадебного типа, проектирование подъездных дорог к комплексам и фермам, внутривоз. и межхоз. дорог, привязка типовых и разработка индивидуальных проектов для развития производств. базы межколхозных строит. орг-ций (заводы сборного железобетона, крупнопанельного домостроения, строит. материалов, базы механизации, управлений производственно-технологич. комплексов, автобазы), разработка проектов технич. перевооружения и реконструкции действующих предприятий, топографич. и геологич. изыскания, разработка технич.

документации на изготовление нестандартного оборудования для предприятий строит. индустрии «Белмежколхозстрой».

«БЕЛКОММУНПРОЕКТ», Белорусский институт проектирования объектов коммунального хозяйства Министерства жилищно-коммунального хозяйства БССР (ул. Некрасова, 5). Создан в 1968. До 1969 Бел. ин-т проектирования капитального ремонта жилых и обществ. зданий и стр-ва коммунальных объектов. Оsn. направления работы: разработка комплексных проектов стр-ва и реконструкции коммунальных предприятий, производств. баз ремонтно-строит. орг-ций, объектов благоустройства, зелёного стр-ва, гор. электротранспорта, теплоснабжения, водоснабжения, канализации и др. объектов гор. х-ва.

«БЕЛКООППРОЕКТ», проектный институт Белорусского республиканского союза потребительских обществ (пр. Машерова, 17). Создан в 1954. До 1967 проектная контора Белкоопсоюза. Оsn. направления работы: проектиро-

вание предприятий розничной и оптовой торговли, обществ. питания, плодоовощных заготовок, по переработке вторичного сырья, транспорта, консервной, кондитерской, пиво-безалкогольной и мясной пром-сти системы потребит. кооперации.

«БЕЛМЕСТПРОМПРОЕКТ», Белорусский государственный проектный институт Министерства местной промышленности БССР (ул. Мясникова, 36). Создан в 1962 на базе проектной конторы Белпромсовета. Оsn. направления работы: разработка проектов и смет на стр-во новых, расширение и реконструкцию действующих предприятий и сооружений местной пром-сти; обоснование размещения предприятий в экономически целесообразных районах стр-ва, в пром. узлах с общими вспомогат. произ-вами, инженерными сооружениями и сетями, с единой системой обслуживания работающих и с кооперированием произ-ва; анализ эффективности использования капиталовложений и разработка технико-экономич. обоснований стр-ва предприятий и сооружений; разработка конструкторской документации на нестандартизированное оборудование, предусмотренное в проектах на расширение, реконструкцию и стр-во предприятий, планов горно-геологич. работ и проектов на рекультивацию отработанных месторождений горнодобывающих предприятий системы Мин-ва местной пром-сти БССР.

БЕЛНИИГИПРОСЕЛЬСТРОЙ, Белорусский научно-исследовательский и проектный институт по строительству на селе Госстроя БССР (ул. В. Хоружей, 29). Создан в 1945. До 1962 «Белсельпроект», в 1962—71 Белгипросельстрой. Оsn. направления работы: проблемы форми-



Здание института
«Белкоммунпроект».

рования сел. расселения, архитектурно-планировочная организация сел. посёлков и их инженерное оборудование, разработка новых прогресс. типов жилых и культурно-быт. зданий, а также конструктивных решений с.-х. зданий с применением индустриальных изделий.

БЕЛНИИТОПРОЕКТ, Белорусский комплексный проектно-исследовательский и научно-исследовательский институт топливной промышленности Министерства топливной промышленности БССР (ул. В. Хоружей, 3). Создан в 1928. В 1960—78 Белгипроторф. Осн. направления работы: изучение ресурсов местных видов твёрдого топлива и разработка направлений их рационального и эффективного использования, разработка технологий и создание средств комплексной механизации и автоматизации произ-ва топливных брикетов, технологич. процессов, создание оборудования для автоматизации произ-ва новых высокоэффективных видов продукции для сел. х-ва и населения на основе торфа, комплексные изыскания торфяных месторождений и проектирование предприятий по добыче и переработке твёрдого топлива, а также жилых посёлков и объектов культурно-быт. назначения и др.

БЕЛОРУССКАЯ АССОЦИАЦИЯ ПРОЛЕТАРСКИХ ПИСАТЕЛЕЙ (БелАПП). Существовала в Минске в 1928—32. Создана в результате реорганизации «Маладняка», всебел. съезд к-рого объявил себя 1-м съездом БелАПП. Имела бел., рус., польск., литов., евр. секции, филиалы в др. городах. Проводила работу по созданию пролетарской литературы, содействовала объединению лит. сил, налаживанию связей с писателями народов СССР. Печатный ор-

ган — журнал «Маладняк» (с № 12, 1928). Прекратила деятельность в соответствии с постановлением ЦК КП(б)Б «О перестройке литературно-художественных организаций БССР» (1932). **«БЕЛОРУССКАЯ ЗИМА»**, традиционный массовый праздник проводов зимы. В Минске проводится с середины 1950-х гг. Во время праздника в парках города проходят массовые гулянья, организуются спорт. игры, конкурсы, концерты художеств. самодеятельности, играют духовые оркестры, работают аттракционы. В празднование включены элементы театрализации (скоморохи, Зима, Весна).

«БЕЛОРУССКАЯ МУЗЫКАЛЬНАЯ ОСЕНЬ», всесоюзный фестиваль искусств. С 1974 проводится в республике ежегодно в ноябре. В Минске проходят торжеств. открытие и заключит. концерт, концерты отдельных коллективов и солистов (в залах филармонии, Дома офицеров, Дворца спорта и др.), гости фестиваля участвуют в спектаклях театра оперы и балета. На фестивалях наряду с бел. артистами выступали многие прославленные муз. коллективы страны: Гос. симф. оркестр СССР, Большой симф. оркестр Всесоюзного телевидения и радио, симф. оркестры Московской и Ленинградской филармоний, Академич. рус. хор СССР, Ленинградская академич. хорвая капелла им. М. Глинки, Академич. мужской хор Эстонской ССР, Московский камерный хор, Академич. русский нар. хор им. М. Пятницкого, Оренбургский, Северный, Омский нар. хоры, ансамбль нар. танца «Жок» и оркестр нар. музыки «Флуераш» из Молдавии, ансамбль песни и танца «Летува» и оркестр нар. инструментов «Тримитас» из Литвы, Казахский оркестр нар. инструментов им. Курмангазы, ансамбли нар. танца «Дайле» из

Латвии, «Бахор» из Узбекистана, «Лола» из Таджикистана, Гос. ансамбль нар. танца Украины, камерные оркестры Московской, Литовской, Латвийской филармоний, квартеты им. М. Глинки, им. А. Бородина и им. Комитаса, ансамбль «Мадригал», ансамбль скрипачей Большого театра СССР и др. В концертах фестиваля участвуют зарубежные коллективы и исполнители.

БЕЛОРУССКАЯ РЕСПУБЛИКАНСКАЯ КОМИССИЯ СОДЕЙСТВИЯ СОВЕТСКОМУ ФОНДУ МИРА. Создана в 1961. Является частью всесоюзной орг-ции Сов. фонда мира. В Белоруссии работают республиканская, 6 обл., 160 гор. и районных, около 14 тыс. низовых комиссий содействия фонду мира, к-рые насчитывают 100 тыс. активистов фонда. Гл. задача комиссий — развитие движения людей в поддержку мира, активное участие в воспитании их в духе сов. патриотизма и социалистич. интернационализма и на основе этого привлечение добровольных взносов в Фонд мира, устав к-рого призывает оказывать финансовую поддержку орг-циям и лицам, борющимся за мир, нац. независимость и свободу, за запрещение всех видов средств массового уничтожения. Осн. формы взносов — средства, заработанные во время вахт и рейсов мира, премии, вознаграждения, авторские гонорары, зарплата почётных членов коллективов, взносы членов трудовых коллективов, доходы от спектаклей, концертов, вечеров, лекций, спорт. выступлений. На счёт Сов. фонда мира в 1981 из Белоруссии поступило 6,5 млн. руб.

БЕЛОРУССКАЯ СЛОБОДА, название с 1922 ул. Ляховская Слобода. Находилась в рабочем предместье города — Нижней Ляховке. Начинаясь от ул. Нижняя

Ляховка (с 1922 ул. Кожевенная) и шла вдоль р. Свислочь до ул. Кошарской. В 1925 застроена типовыми домами. К 1935 переименована в Лодочную ул.

«БЕЛОРУССКИЕ ШЕРСТЯНЫЕ ТКАНИ», магазин (Ленинский пр., 87). Открыт в 1960. Торговая пл. 139 м². В магазине широкий выбор шерстяных тканей, изготовленных предприятиями республики. Продажа производится по образцам.

БЕЛОРУССКИЙ ГОСУДАРСТВЕННЫЙ МУЗЕЙ. Создан 20.1.1919 как обл. музей в быв. архиепископском доме (ныне *Дом искусств*). Основу коллекций составляли уцелевшие после Гражд. войны материалы дореволюц. церковно-археологического музея и минского *Общества любителей естествознания, этнографии и археологии*. В 1919—20 значит. часть экспонатов вывезена польск. интервентами. В 1922 возобновил работу как Бел. гос. музей. Имел 5 отделов: историко-археологический, нумизматико-сфрагистический, этнографический, художественный, церковно-археологический, а также архив рукописных документов 16—18 вв., науч. библиотеку. Пополнялся материалами археологич. раскопок, этнографич. экспедиций, экспонатами, переданными музеями Москвы, Ленинграда и др. В 1941 в музее более 60 тыс. экспонатов. Наиболее ценные из них: рукописные и печатные книги 15—18 вв. (Туровские четьи-минеи 1525, «Случкое евангелие» 1580 князя Юрия Олельковича, печатная цветная «Триодь» 1494, «Лексикон» П. Берынды), дарственные грамоты 16—17 вв. (на пергаменте с вислыми печатями), денежныеклады 10—18 вв., иконы бел. иконописных школ 15—19 вв., картины бел. художников, бел. нац. оде-

жда, орудия труда и предметы домашнего обихода, изделия цеховых мастеров 19 в., случские пояса и различ. образцы бел. прикладного иск-ва 19—20 вв., ключи от ворот Бобруйской крепости, сабля наполеоновского маршала Нея. В 1940—41 пополнен коллекциями орудий, рыцарских доспехов 16 в., старинного оружия. Во время Вел. Отечеств. войны музей разграбили нем.-фаши. оккупанты. Незначит. кол-во экспонатов возвращено из Вост. Пруссии; они находятся в Гродненском историко-археологич. музее и Гос. музее БССР.

БЕЛОРУССКИЙ ГОСУДАРСТВЕННЫЙ МУЗЕЙ НАРОДНОЙ АРХИТЕКТУРЫ И БЫТА. Создается в 12 км к западу от Минска, в районе *Волчковичского водохранилища*, на берегу р. Птичь. Территория свыше 100 га. Формируется из 6 секторов экспозиций, отражающих нар. материальную и художеств. культуры осн. этнографич. районов Белоруссии (Поозёрье, Поднепровье, Центр. зона, Полесье), секторов местечковой и уникальной архитектуры. Каждый сектор будет включать 5—6 усадеб, характерных для региона, с традиционным составом жилых и хоз. построек, в интерьерах к-рых будут экспонироваться предметы домашнего обихода, орудия труда, с.-х. инвентарь, произведения нар. иск-ва. В результате экспедиционного обследования территории республики выявлены наиболее интересные в архитектурно-художеств. отношении постройки, собрано около 5 тыс. разнообразных этнографич. экспонатов и произведений нар. иск-ва. С 1980 начаты работы по переносу на территорию музея памятников нар. деревянного зодчества.

БЕЛОРУССКИЙ РАБОЧИЙ КЛУБ. Существовал в Минске (в помещении быв. «Аквариума»,

ул. Юрьевская, 19) в 1920—22. Проводил культ.-просвет. работу, пропагандировал театр. иск-во. При клубе имелись библиотека, читальный зал, курсы белорусоведения, секции хоровая, музыкальная и драматическая (последней руководили В. Голубок, Ф. Жданович, В. Сташевский). Поставлены спектакли: «Разорённое гнездо» Я. Купалы, «Суд» и «За каменной стеной» В. Голубка, «Михалка» Далецких. Клуб являлся временной базой труппы Голубка (см. *Белорусский третий государственный театр*).

БЕЛОРУССКИЙ РАБОЧИЙ ТЕАТР имени Центрального совета профсоюзов Белоруссии. Действовал в 1928—33 как передвижной с осн. базой в Минске. Создан как Бел. рабочий театр («Наш театр»), в 1930 реорганизован, стал профессиональным, присвоено имя ЦСПСБ. Проводил культ.-просвет. работу, обслуживал рабочих и крестьян отдалённых районов республики, бойцов Красной Армии. Режиссёр В. Головчинер (с 1930); отдельные спектакли ставили Ф. Жданович, К. Санников, П. Молчанов. Среди постановок: «Босые на пожарище» по поэме М. Чарота, «На стыке» Т. Гартного, «Будни» И. Гурского, «Гирт из Волчьего лога» Я. Райниса, «Выстрел» А. Безыменского, «Чингисстрой» К. Федина, «Мстислав Удалой» И. Прута.

БЕЛОРУССКИЙ РЕСПУБЛИКАНСКИЙ КОМИТЕТ ЗАЩИТЫ МИРА (Омский пер., 13), обществ. орг-ция. Создан 6.9.1951 на 1-й Всебел. конференции сторонников мира. Работает под руководством Сов. комитета защиты мира. Имеет комиссии: идеологическую, по зарубежным связям и молодёжную. Деятельность направлена на укрепление мира и дружбы между народами. Проводит массовые мероприятия

в поддержку действий Сов. комитета защиты мира и Всемирного Совета Мира за прекращение гонки вооружений, запрещение всех видов оружия массового уничтожения, претворение в жизнь Программы мира КПСС. В состав комитета входят представители рабочих, колхозников, работников науки, культуры и иск-ва, ветераны войны и труда. Активисты комитета принимают участие в проведении митингов, собраний, тематич. вечеров, читают лекции, работают с делегациями сторонников мира из зарубежных стран.

БЕЛОРУССКИЙ РЕСПУБЛИКАНСКИЙ СОВЕТ ПРОФЕССИОНАЛЬНЫХ СОЮЗОВ, Белсовпроф (пр. Машерова, 21), руководящий орган профсоюзов БССР в период между съездами. Избирается съездом профсоюзов Белоруссии на 5 лет, подотчётен ему и ВЦСПС. Для руководства повседневной работой проф. орг-ций республики избирает Президиум. Первый руководящий орган профсоюзов Белоруссии — Центр. бюро профсоюзов БССР — создан 14.7.1920; 30.7.1920 бюро реорганизовано в Минский губ. совет профсоюзов. На I Всебел. съезде профсоюзов (7—13.5.1921) избран Совет профсоюзов Белоруссии (Совпрофбел), реорганизованный в 1924 в Центр. бюро профсоюзов Белоруссии. IV Всебел. съезд профсоюзов (14—18.6.1924) избрал Центр. совет профсоюзов Белоруссии (ЦСПСБ), действовавший до 1937. Постановлением ВЦСПС от 21.5.1937 функции ЦСПСБ переданы уполномоченному ВЦСПС по БССР. На I Бел. респ. межсоюзной конференции профсоюзов (1—2.11.1948) избран Белсовпроф. Белсовпроф обладает правом законодательной инициативы в высших органах гос. власти республики, участвует в работе плановых и хоз. органов БССР при разработ-

ке планов развития пром-сти, сел. х-ва, культуры, просвещения, здравоохранения и др., в планировании средств на улучшение условий труда рабочих, колхозников и служащих; направляет работу местных профсоюзных органов и оказывает им помощь в мобилизации трудящихся на всемерное развитие пром. и с.х. произ-ва, перевыполнение плановых заданий, повышение эффективности обществ. произ-ва и качества продукции, улучшение условий труда, быта и культ. обслуживания работающих, привлечение их к управлению произ-вом; совместно с сов. и хоз. органами организует и руководит социалистич. соревнованием, развивает движение за коммунистич. отношение к труду; контролирует выполнение законодательства по заработной плате, планов жилищного и культ.-быт. стр-ва; руководит респ. советами научно-технич. обществ, общества изобретателей и рационализаторов, работой профсоюзных орг-ций по гос. соц. страхованию, санаторно-курортным делам, туризмом и экскурсиями; совместно с ЦК профсоюзов проводит работу по подбору, расстановке и воспитанию профсоюзных кадров; обобщает и распространяет опыт профсоюзной работы; осуществляет руководство финансовой деятельностью профсоюзных органов по профсоюзному бюджету. Устанавливает и поддерживает связи с профсоюзными орг-циями зарубежных стран.

Председатели: Ш. Ш. Ходош (1920—24), М. Е. Ендаков (1925—27), И. Н. Перепечко (1927—28), И. П. Рыжов (1928—31), З. З. Ковальчук (1931—37), И. А. Бельский (1948—58), И. Н. Макаров (1958—70), Н. Н. Полозов (с 1970).

Дом союзов Белсовпрофа построен в 1982 (арх. Г. Бенедиктов,

А. Фридман). Является одной из доминант застройки пр. Машерова. 16-этажный высотный лаконичный по архитектурному исполнению объём из железобетона и стекла, предназначенный для размещения рабочих помещений. Установлен на имеющем сложную конфигурацию плана 2-этажном стилобате, в котором размещены фойе, зал заседаний на 400 мест, столовая, вестибюль и др. помещения. В отделе фасадов применены вертикальные алюминиевые тяги и стеклянные мозаичные плитки, в интерьерах использованы гранит и мрамор.

«БЕЛОРУССКИЙ СОВЕТСКИЙ ТЕАТР». Работал с 22.12.1918 до марта 1919 в помещении гор. театра (в наст. время театр им. Я. Купалы). Создан из коллектива *Первого белорусского товарищества драмы и комедии*. Состоял из 4 секций: драматической, хоровой (руководитель В. Терравский), музыкальной и литературно-издательской. Драматич. секцию (35 чел.), включавшую проф. актёров и любителей, возглавлял режиссёр Ф. Жданович. Театр проводил культ.-просвет. работу, ставил своей задачей создать нац. революц. иск-во. В репертуаре драматич. секции преобладала бел. драматургия: «Разорённое гнездо» и «Павлинка» Я. Купалы, «Безвинная кровь», «Последняя встреча», «Писаревы именины» и «Ганка» В. Голубка, «Модный шляхтич» К. Каганца, «Цветок папоротника» К. Буйло, а также «Хам» и «Рысь» по произведениям Э. Ожешко, «Предложение» и «Медведь» А. Чехова.

БЕЛОРУССКИЙ ТЕРРИТОРИАЛЬНЫЙ ГИДРОМЕТЕОРОЛОГИЧЕСКИЙ ЦЕНТР Белорусского республикан-

ского управления по гидрометеорологии и контролю природной среды (Ленинский пр., 110). Основан в 1969 на базе минских гидрометеорологич. обсерватории и бюро погоды. Составляет метеорологич., агрометеорологич. и гидрологич. прогнозы по территории БССР, проводит комплексные гидрометеорологич. наблюдения в Минске. Осуществляет методич. руководство гидрометеорологич. станциями и обсерваториями республики, ведёт научно-исследоват. работу по изучению агрогидрометеорологич. режима и разработке региональных методик прогнозов, координирует работу по исследованию окружающей среды, издаёт справочники, ежегодники и др. материалы по метеорологич., гидрологич. и агрометеорологич. режиму БССР. Обеспечивает агрометеорологич. информацией нар. х-во и населенн. В центр входят: бюро погоды, метеорологич. обсерватория, информационно-вычислит. центр, центр связи.

БЕЛОРУССКИЙ ТРЕТИЙ ГОСУДАРСТВЕННЫЙ ТЕАТР. Существовал в 1920—37. Открылся 15.8.1920 спектаклем «Суд» В. Голубка в помещении *Белорусского рабочего клуба* в Минске,

Сцена из спектакля «Сержант Дроб» Э. Самуилёнка в БГТ-3.



где до 1932 находилась осн. база театра. Назывался: Труппа бел. артистов под началом В. Голубка (Труппа Голубка, с 1920), Вторая бел. гос. труппа (с 1924), Бел. гос. передвижной театр (с 1926), БГТ-3 (с 1932, база в Гомеле). Организатор и художеств. руководитель В. Голубок. Театр был в основном передвижным, показывал спектакли в отдалённых районах республики, приобщая рабочих и крестьян к театр. иск-ву, проводил просветит. и агитацион. работу, нёс в массы бел. нац. культуру. Сначала труппа состояла из семьи и близких В. Голубка, затем пополнилась молодыми актёрами. Театр унаследовал нар. традиции Первой бел. труппы И. Буйницкого. В репертуаре 1920-х гг. преобладали пьесы В. Голубка. Наиболее популярные спектакли «Безвинная кровь», «Писаревы именины», «Ганка» (прошёл 498 раз), «Пан Сурынта», «Плотогоны», «Пинская мадонна» отличались народностью, ярким нац. колоритом, были насыщены музыкой, песнями, танцами. С 1931 художеств. руководитель К. Санников, директор В. Голубок. В репертуаре пьесы: «Контратака» Д. Курдина, «Мой друг» Н. Погодина, «Сержант Дроб» Э. Самуилёнка, «Мятеж» по роману Д. Фурманова. В конце 1920-х и в 30-е гг. отдельные спектакли ставили режиссёры Ф. Жданович («Кастусь Калиновский» Е. Миновича, «Ярость» Е. Яновского), Н. Мицкевич («Диктатура» И. Микитенко), Е. Минович («Девушки нашей страны» И. Микитенко, «Часовщик и курица» И. Кочерги, «Долгое место» А. Островского). В составе труппы актёры А. Барановский, Б. Бусел, К. Былич, А. Горелов, В. Дедюшко, А. Зигоровский, Л. Шинко и др. Театр расформирован.

БЕЛОРУССКИЙ ФИЛИАЛ ВСЕОБЩЕГО ГОСУДАРСТВЕН-

НОГО ПРОЕКТНО-ИЗЫСКАТЕЛЬНОГО ИНСТИТУТА ЛЕСНОГО ХОЗЯЙСТВА Государственного комитета СССР по лесному хозяйству (Ул. В. Хоружей, 41). Создан в 1969 на базе Бел. комплексной проектно-изыскательской экспедиции. Осн. направления работы: лесохоз. изыскания, проектирование питомников и лесосеменных хозяйств, лесомелiorативных работ, лесохоз. дорог, производств. и жилищно-быт. объектов для предприятий лесного х-ва, разработка лесохоз., лесовосстановит., противопожарных и лесозащитных мероприятий, а также мероприятий по закреплению и облесению песков, оврагов, балок и горных склонов, созданию зелёных зон, лесопарков.

БЕЛОРУССКИЙ ФИЛИАЛ ВСЕОБЩЕГО ГОСУДАРСТВЕННОГО ПРОЕКТНО-ТЕХНОЛОГИЧЕСКОГО ИНСТИТУТА ПО МЕХАНИЗАЦИИ УЧЁТА И ВЫЧИСЛИТЕЛЬНЫХ РАБОТ ЦСУ СССР (Партизанский пр., 14). Создан в 1971 на базе Минского отдела Центр. проектно-технологич. бюро Гл. управления вычислит. работ ЦСУ СССР. Осн. направления работы: разработка технологич. документации вычислит. центров и систем коллективного пользования, разработка и создание автоматизированной системы гос. статистики республики, совершенствование вычислит. системы ЦСУ БССР, разработка и создание распределённых вычислит. систем и банков данных, развитие комплексной механизации и автоматизации учёта и вычислит. работ в нар. х-ве БССР на основе применения соврем. средств вычислит. техники, связи и экономико-математич. методов.

БЕЛОРУССКИЙ ФИЛИАЛ ВСЕОБЩЕГО НАУЧНО-ИССЛЕДОВАТЕЛЬСКОГО И ПРОЕКТНОГО ИНСТИТУТА ГАЛУРГИИ

(ул. Варвашени, 17). Создан в 1971 на базе Солигорской научно-исследоват. лаборатории. Главная проектная организация производств объединения «Беларускалий». Осн. задача — разработка и совершенствование технологий добычи и обогащения калийных руд Старобинского месторождения. Направления исследований: разработка рациональных систем подземной добычи калийных руд, механизация и автоматизация горных работ, совершенствование технологии и оборудования для произ-ва калийных удобрений, утилизация отходов калийных предприятий, охрана недр и окружающей среды.

БЕЛОРУССКИЙ ФИЛИАЛ ВСЕСОЮЗНОГО НИИ МОЛОЧНОЙ ПРОМЫШЛЕННОСТИ Министерства мясной и молочной промышленности СССР (Партизанский пр., 10-й км). Создан в 1965 на базе лаборатории молочной промышленности при Всесоюзном НИИ по произ-ву пищевых продуктов из картофеля. Осн. направления исследований: разработка технологии и оборудования по комплексному использованию вторичного молочного сырья (обезжиренного молока, пахты, сыворотки) для произ-ва новых видов продуктов пищевого, кормового и технич. назначения.

БЕЛОРУССКИЙ ФИЛИАЛ ВСЕСОЮЗНОГО НИИ ПО ИЗУЧЕНИЮ СПРОСА НАСЕЛЕНИЯ НА ТОВАРЫ НАРОДНОГО ПОТРЕБЛЕНИЯ И КОНЪЮНКТУРЫ ТОРГОВЛИ Министерства торговли СССР (ул. Берсона, 14). Создан в 1966. Осн. направления исследований: определение потребности и спроса населения в отдельных товарах на кратко- и среднесрочную перспективу, прогноз возможного объёма продажи и структуры спроса на год и ближайшую пятилетку, анализ состояния и перспективы развития рынка отдель-

ных товаров нар. потребления, разработка методич. указаний и др. аналогич. документов по изучению спроса.

БЕЛОРУССКИЙ ФИЛИАЛ ВСЕСОЮЗНОГО НИИ ТЕХНИЧЕСКОЙ ЭСТЕТИКИ Государственного комитета СССР по науке и технике (ул. Жданова, 15). Создан в 1966 на базе отдела перспективного проектирования пром. образцов Гос. комитета стандартов при СМ СССР. Осн. направления исследований: эргономич. исследования и художеств. конструирование в области тракторного и с.-х. машиностроения, станкостроения, приборостроения, произ-ва изделий культурно-быт. назначения пром. графики, оборудования обществ. и адм. зданий, эстетич. организации производств. среды предприятий энергосистемы, проведение оценки эстетич. уровня новых видов товаров культурно-быт. назначения и хоз. обихода.

БЕЛОРУССКИЙ ФИЛИАЛ ГОСУДАРСТВЕННОГО НАУЧНО - ИССЛЕДОВАТЕЛЬНОГО ЭНЕРГЕТИЧЕСКОГО ИНСТИТУТА ИМЕНИ Г. М. КРЖИЖАНОВСКОГО ГлавНИИ проекта Министерства энергетики и электрификации СССР (ул. Республиканская, 5). Создан в 1964. Осн. направления исследований: изучение, разработка и внедрение автоматизированных систем управления электростанциями, энергосистемами и комплексами по теплообеспечению; информац.-измерит. системы в электрич. и тепловой части энергоустановок; исследование процессов горения, разработка систем подготовки и сжигания топлива; перспективное развитие топливно-энергетич. х-ва БССР, рациональное использование энергетич. ресурсов. Аспирантура с 1964. Издаёт сб. «Автоматические и автоматизированные

системы управления в энергетике».

БЕЛОРУССКИЙ ФИЛИАЛ ГОСУДАРСТВЕННОГО ПРОЕКТНОГО ИНСТИТУТА ПО ОРГАНИЗАЦИИ СЕЛЬСКОГО СТРОИТЕЛЬСТВА И ОКАЗАНИЮ ТЕХНИЧЕСКОЙ ПОМОЩИ Министерства сельского строительства СССР (ул. Комсомольская, 11/7). Создан в 1970 на базе Бел. комплексного отдела института. Осн. направления работы: оказание технич. помощи строит. организациям и пром. предприятиям отрасли в повышении производительности труда и во внедрении новой техники на основе совершенствования организации строит. произ-ва, внедрение в произ-во достижений науки и техники и передового опыта, разработка проектно-технологич. документации по организации стр-ва и работы пром. предприятий, внедрение прогрессивного инструмента, новых машин и механизмов.

БЕЛОРУССКИЙ ФИЛИАЛ ИНСТИТУТА МЕДИЦИНСКОЙ ГЕНЕТИКИ Академии медицинских наук СССР (ул. Ворошилова, 64). Создан в 1981 на базе проблемной лаборатории тератологии и мед. генетики Минского мед. ин-та. Осн. направления работы: изучение распространённости, генетики, патогенеза и морфологии врождённых пороков развития организма человека, генетич. мониторинг врождённых пороков развития.

БЕЛОРУССКИЙ ФИЛИАЛ НИИ ТРУДА Государственного комитета СССР по труду и социальным вопросам (пр. Машерова, 23, корп. 2). Создан в 1971. Осн. направления исследований: изучение резервов роста производительности труда, методология его анализа и пла-

нирования, организация и нормирование труда, заработной платы, материального стимулирования работников, проблемы рационального использования трудовых ресурсов, совершенствование социалистич. соревнования, методол. вопросы оценки и улучшения условий труда.

БЕЛОРУССКИЙ ФИЛИАЛ ЦЕНТРАЛЬНОГО ИНСТИТУТА НАУЧНОЙ ОРГАНИЗАЦИИ ТРУДА, УПРАВЛЕНИЯ И РАЦИОНАЛИЗАЦИИ Центросоюза (пр. Машерова, 17). Создан в 1970. Оsn. направления работы: комплексная рационализация деятельности кооперативных орг-ций и предприятий, внедрение научно-технич. прогресса, совершенствование управления и методов организации труда, перспективное планирование развития материально-технич. базы кооперативного х-ва, комплексная система управления качеством работы и услуг в отраслях потребительской кооперации.

БЕЛОРУССКИЙ ЦИРКОВОЙ КОЛЛЕКТИВ. Действовал в 1959—74 в Минске. С первой программой, подготовленной Центр. студией циркового иск-ва в Москве (художеств. руководитель нар. артист СССР Е. Милаев), выступал до 1960. В 1961 коллектив создан заново (художеств. руководитель засл. артист БССР А. Шаг, с 1968 Ю. Авьерино). Показаны программы: «Будьте здоровы», «Бахчисарайская легенда», «Партизанская баллада», «Цвети, родная Беларусь!», «Славься, Отечество!», «Сказка Голубых гор» и др. Коллектив гастролировал по Сов. Союзу, в ПНР (1959), СРР (1963). Работал в здании цирка.

БЕЛОРУССКОЕ ЛИТЕРАТУРНОЕ ОБЪЕДИНЕНИЕ КРАСНОЙ АРМИИ И ФЛОТА. Существовало в Минске в 1930—32.

Создано в составе Всесоюзного лит. объединения Красной Армии и Флота. Имело секции при воинских частях. Содействовало выявлению и творческому росту лит. дарований из рядов армии, погранохраны и войск ГПУ. Печатный орган — альманах «БелЛАЧАФ» (1931). Преобразовано в комиссию оборонной художеств. литературы при оргкомитете Союза сов. писателей БССР.

БЕЛОРУССКОЕ ОБЩЕСТВО ПОМОЩИ ПОСТРАДАВШИМ ОТ ВОЙНЫ. Существовало в Минске с июля 1915 до начала 1917. Насчитывало около 50 чел. Возглавлял общество комитет: В. И. Чаусов (председатель), А. С. Астравич (А. Зязюля), В. И. Голуб (В. Голубок), В. А. Левицкая, А. И. Левицкий (Ядвингин Ш.), Л. А. Сивицкая (Зоська Верас), Э. Л. Сивицкая, В. С. Фальский; в его работе принимал участие М. Богданович. Общество открыло ночлежные приюты для беженцев (в районе Комаровки, Золотой Горки), детский приют, 2 бесплатные столовые и 1 платную («Беларуская хатка», ул. Захарьевская, 18), к-рая одновременно была и бел. клубом, где проводились нелегальные вечеринки-субботники. Оказывало помощь беженцам в трудоустройстве: раздавало льноволочно и приспособления для прядения, основало ткацкую мастерскую. Поддерживало связь с Бел. обществом в Петрограде по оказанию помощи пострадавшим от войны. Отсутствие постоянного источника финансирования не позволило обществу развернуть более активную деятельность.

БЕЛОРУССКОЕ ОБЪЕДИНЕНИЕ ПРОЛЕТАРСКО-КОЛХОЗНЫХ ПИСАТЕЛЕЙ. Существовало в 1931—32 в составе Всесоюзного объединения пролетарско-колхозных писателей. Создано в соответствии с постановлением

общего собрания писателей Минска. Имело целью «создать пролетарско-колхозную литературу», поддерживать и воспитывать молодых писателей из крестьянской среды, побуждать их к написанию истории колхозов, совхозов, МТС. Члены объединения выезжали в колхозы, совхозы, организовывали в районах лит. кружки. Печатный орган — журнал «*Беларусь калгасная*» (1932). Прекратило деятельность в соответствии с постановлением ЦК КП(б)Б «О перестройке литературно-художественных организаций БССР» (1932). **БЕЛОРУССКОЕ ОТДЕЛЕНИЕ ВСЕСОЮЗНОГО ГОСУДАРСТВЕННОГО НАУЧНО-ИССЛЕДОВАТЕЛЬСКОГО И ПРОЕКТНО-КОНСТРУКТОРСКОГО ИНСТИТУТА «ЭНЕРГОПРОМ»** (ул. Республиканская, 5а). Создано в 1974 на базе Минского отделения всесоюзного ин-та «Промэнергопроект». Оsn. направления работы: исследования по повышению эффективности использования топливно-энергетич. ресурсов в системах централизованного теплоснабжения и пром. энергетике, разработка систем теплоснабжения на базе атомных источников, мероприятий по защите окружающей среды от вредного воздействия энергетики, выполнение комплексных проектных работ по крупным теплоэлектроцентралям, районным котельным, магистральным тепловым сетям, схемам теплоснабжения городов, пром. узлов.

БЕЛОРУССКОЕ ОТДЕЛЕНИЕ ВСЕСОЮЗНОГО ГОСУДАРСТВЕННОГО ПРОЕКТНО-ИЗЫСКАТЕЛЬСКОГО И НАУЧНО-ИССЛЕДОВАТЕЛЬСКОГО ИНСТИТУТА ЭНЕРГЕТИЧЕСКИХ СИСТЕМ И ЭЛЕКТРИЧЕСКИХ СЕТЕЙ (1-й Твёрдый пер., 5). Создано в 1964 на базе Бел. отдела комплексного проектирования Сев.-Зап. отделения ин-та «Энергосетьпроект». Оsn. направления работы: составление схем разви-



Площадь Ленина.



Памятник В. И. Ленину.

тия энергетич. сетей, изыскания для сооружения линий электропередачи и подстанций и их проектирование, проектирование распределительных сетей с.-х. и коммунального назначения, разработка релейной защиты и автоматики электрич. сетей и их ремонтно-эксплуатац. обслуживание, проведение научно-исследоват. работ по автоматизации режимов работы электрич. сетей, заземляющих устройств электроустановок.

БЕЛОРУССКОЕ ОТДЕЛЕНИЕ ВСЕСОЮЗНОГО НИИ ОХОТНИЧЬЕГО ХОЗЯЙСТВА И ЗВЕРОВОДСТВА ИМЕНИ Б. М. ЖИТКОВА Центросоюза (ул. Платонова, 31а). Создано в 1958, до 1969 наз. Бел. отделение Всесоюзного НИИ животного сырья и пушнины. Осн. направления исследований: изучение структуры популяций охотничьих животных (бобра) и её изменения под воздействием промысла, прогнозирование численности диких пушных зверей, повышение продуктивности пушных зверей клеточного содержания (норки), освоение разведения новых видов пушных зверей в условиях клеточного содержания, совершенствование организации освоения ресурсов и заготовок дикорастущей продукции, интенсификация произ-ва в промыслово-охотничьих х-вах, разработка методики прогнозирования урожая ягод и грибов.

БЕЛОРУССКОЕ ОТДЕЛЕНИЕ ЦЕНТРАЛЬНОГО НАУЧНО-ИССЛЕДОВАТЕЛЬСКОГО И ПРОЕКТНОГО ИНСТИТУТА СТРОИТЕЛЬНЫХ МЕТАЛЛОКОНСТРУКЦИЙ Госстроя СССР (Ленинский пр., 8). Создано в 1970 на базе Минского комплексного отдела института. Осн. направление работы — проектирование стальных строит. конструкций.

БЕЛОРУССКОЕ ТЕАТРАЛЬНОЕ ОБЩЕСТВО (БТО). Создано 7.6.1946. Имеет отделения во всех

театрах республики. Проводит конференции, семинары, организует обсуждения спектаклей, творческие встречи, лекции, вечера, собирает материалы по истории бел. театра, занимается издательской деятельностью, оказывает творческую помощь проф. и самодеят. коллективам республики. Работают секции: режиссёрская, критики, муз. театров и концертных орг-ций, нар. театров, театров кукол. Деятельностью БТО руководит президиум правления БТО (ул. Захарова, 10/6) избираемого съездом. Съезды БТО состоялись в 1948, 1955, 1959, 1967, 1971, 1976, 1981. Первый председатель президиума правления нар. артистка СССР Л. Александровская (в 1976—80 почётный председатель), с 1976 нар. артист БССР Н. Ерёмченко. На 1.1.1982 объединяло 1412 членов. При БТО работает *Дом искусств*, производств. комбинат, имеется дом отдыха «*Театральный*».

«БЕЛПРОМПРОЕКТ», Белорусский государственный институт промышленного проектирования Госстроя БССР (пл. Свободы, 17). Создан в 1949 на базе «Белстройпроекта», «Автопромпроекта», «Беллеспроекта», «Белтекстильстроя», «Белпищепромпроекта», «Белмясомолпроекта» и др. проектных орг-ций пром. профиля. Головной проектный институт в области пром. стр-ва в республике, территориальная проектная орг-ция Госстроя СССР по пром. проектированию в БССР. Осн. направления деятельности: разработка общестроит. комплекса проектов пром. предприятий, комплексное проектирование предприятий неск-рых отраслей машиностроения, ремонтных и др. предприятий, разработка схем ген. планов пром. узлов и пром. районов, упорядочение пром. застройки в городах республики.

БЕЛРЫБНИИПРОЕКТ, Белорусский научно-исследовательский и проектно-конструкторский институт рыбного хозяйства Управления рыбного хозяйства при Совете Министров БССР (ул. Стебенева, 1). Создан в 1977 на базе Бел. НИИ рыбного х-ва и проектно-технологич. бюро Управления рыбного х-ва. Головная орг-ция Бел. научно-производств. объединения рыбного х-ва. Осн. направления работы: разработка биологич. основ повышения рыбопродуктивности прудов и озёрно-речных водоёмов, проектов реконструкции старых х-в и комплексной механизации производств. процессов в рыбных х-вах.

БЕЛТА, Телеграфное агентство Белорусской ССР (ул. Кирова, 26), информационный орган. Основано 14.1.1921 как Бел. бюро Российского телеграфного агентства (РОСТА). В 1931 преобразовано в информац. орган при СНК БССР (БЕЛТА). С июня 1972 союзно-респ. информац. орган, подчинён ТАСС и СМ БССР на правах Гос. комитета БССР. Распространяет для печати, телевидения и радио союзную и зарубежную информацию и фотоинформацию ТАСС, собирает информацию и фотоинформацию о жизни республики и распространяет её в БССР, через ТАСС — в СССР и за рубежом, обеспечивает местную печать статьями пропагандистского характера. Материалы передаются на бел. и рус. языках. Имеет сеть постоянных и нештатных корреспондентов, телетайпную связь с телецентром и радио, респ. и обл. газетами.

БЕЛЬСКИЙ Иосиф Александрович (1903, д. Лошица, ныне в черте Минска — 1966), сов. парт. и профсоюзный деятель, один из организаторов и руководителей

коммунистич. подполья и партиз. движения в Минской обл. в годы Вел. Отечеств. войны. Герой Сов. Союза (1944). Член КПСС с 1929. Окончил Московскую пром. академию (1941). С 1921 нахоз., сов. и парт. работе. С марта 1941 секретарь Минского обкома КП(б)Б. С июля 1941 до 3.7.1944 секретарь Минского подпольного обкома КП(б)Б. С 1944 секретарь Минского горкома КП(б)Б, в 1948—58 председатель Белсовпрофа. Похоронен в Минске на кладбище по Московскому шоссе. В Минске его именем названа улица (1973), на доме № 23 мемориальная доска.

БЕРЕЗИНО, зона отдыха resp. значения в 30 км к югу от Борисова, 100 км от Минска, на правом берегу р. Березина. Пл. 9,8 тыс. га (длина с севера на юг 21, ширина около 6 км). Одновременно могут отдыхать до 22,5 тыс. чел. Около 80 % территории занимают леса, преимущественно хвойные. Естеств. пляжи, места для кратковременного отдыха.

«БЕРЕЗКА», магазин (пр. Машерова, 11). Открыт в этом помещении в 1977. Торговая пл. 800 м². Продаёт за свободно конвертируемую валюту для зарубежных покупателей товары универсального ассортимента. В большом выборе бел. нац. сувениры, одежда и обувь, меха, ковры, радио-, фото- и муз. товары, часы, игрушки, художеств. изделия из хрусталя, фарфора, стекла, металла и дерева, ликёроводочные изделия, продукты питания, сигареты и др. товары.

БЕРСОН Станислав Игнатьевич (1895, Варшава — 1919), участник борьбы за Сов. власть в Белоруссии. Член КПСС с 1917. В 1917 зам. председателя Минского Совета, комиссар ВРК Зап. фронта. С ноября 1917 нар-



Улица Берсона.

ком по делам национальностей *Облискомзапа*. В 1918—19 председатель *Минского военного совета*. С февраля 1919 нарком Госконтроля Литовско-Бел. ССР. Расстрелян польск. легионерами. Его именем названа улица (1922) и переулок в Минске.

БЕРСОНА УЛИЦА. Названа в честь *Берсона С. И.* (1922). Старое назв. Трубная. Протяжённость 340 м, от ул. Советской до ул. Мясникова. Возникла в 1860-е гг. С 1960-х гг. реконструируется. Снесены старые постройки. В начале улицы находятся *Красный костёл* с охранной зоной (ныне *Дом кино*) и быв. доходные дома 19 в. (включены в охранную зону). В новых зданиях разместились гос. проектные ин-ты *«Минскпроект»*, *Белгипроторг*, Мин-во жилищно-коммунального х-ва БССР (д. 16). В перспективе Б. у. станет пешеходной и перекроется аркой нового здания Госплана БССР, к-рое будет построено рядом с Домом кино.

БЕХТЕРЕВ Владимир Михайлович (1857, с. Бехтерево Елабужского р-на Татар. АССР — 1927), рус. невропатолог, психиатр, психолог, физиолог и морфолог, обществ. деятель. Профессор (1885). В Минске его именем названа улица (1971).

БИБЛИОТЕКА АН БССР, Центральная научная библиотека имени Якуба Коласа АН БССР (ул. Сурганова, 15). Основана в Минске 16.2.1925 при Ин-те бел. культуры. С созданием АН БССР (1.1.1929) вошла в её состав. Во время Вел. Отечеств. войны разрушена нем.-фаш. захватчиками, наиболее ценная литература вывезена в Германию. Восстановлена в 1944. Имя Я. Коласа присвоено в 1956. Головная библиотека в централизованной библиотечной системе АН БССР, объединяет 27 библиотек при институтах АН БССР. Книжный фонд (на 1.1.1981) около 2,5 млн. экз., в т. ч. около 600 тыс. зарубежных изданий. По литературе и иск-ву получает все издания, к-рые выпускаются в Белоруссии и центр. издательствами СССР. Есть отдел редких книг и рукописей, в к-ром хранятся коллекции отечеств. и зарубежных старопечатей, в т. ч. пергаменты начала 16 в. на бел. языке, рукописные *«Китабы»* (тексты на бел. языке арабской графикой). Среди старопечатных книг *«Евангелие учительное»* И. Фёдорова и П. Мстиславца (Заблудов, 1569), *«Евангелие»* (Вильно, типография Мамоничей, 1575), *«Новый Завет с Псалтырю»* (Евье, 1611), *«Лексиконъ славеноросский»* Памвы Берынды

Здание Центральной научной библиотеки им. Я. Коласа АН БССР.



(Кутейно, 1653), «Диоптра» (Могилёв, типография М. Воцанки, 1698), «Катехизис» Л. Зизания (Гродно, 1783, 1787), «Latina grammatica» («Грамматика латинская») И. Копиевича (Амстердам, 1700) и др. Зарубежные издания 15—18 вв. представлены самостоят. коллекцией, в к-рой имеются книги из лучших европейских типографий, в т. ч. инкунабулы, «Всемирная хроника Хартмана Шеделя» (Нюрнберг, 1493), «Жизнь и учения людей, прославившихся в философии, изложенные в десяти книгах» Диогена Лаэртского (Болонья, 1495). Среди бел. изданий много первых книг классиков бел. литературы, книги, изданные первыми бел. издательствами («Загляне сонца і ў наша ваконца», «Наша ніва», издательством А. Гриневича, есть первые сборники бел. фольклора и этнографии. В самостоят. коллекцию собраны автографы писателей, деятелей науки и культуры. Отдельными фондами хранятся библиотеки А. Е. Богдановича, чл.-корр. АН СССР, литературоведа П. Н. Беркова, часть библиотеки магнатов Радзивиллов. Библиотека собирает рукописи, архивы известных учёных, писателей, обществ. деятелей Белоруссии. Имеет 12 читальных залов, в т. ч. 5 по отраслям науки, а также залы редкой книги, текущей периодики, справочной литературы, новых поступлений. Обслуживает свыше 30 тыс. читателей. Ведёт науч. исследования, издаёт сборники по библиотечному делу, по библиографии и истории книги в БССР, а также ретроспективные и информац. библиографич. указатели. Является ведущей науч. библиотекой республики и координац. центром библиографич. работы по естеств. и точным наукам. Обменивается науч. изданиями с библиотеками

всех союзных республик и 52 стран мира.

БИБЛИОТЕКА БГУ, Фундаментальная библиотека Белорусского государственного университета имени В. И. Ленина (Ленинский пр., 4), первая в БССР науч. библиотека. Основана в 1921. Книжный фонд к началу Вел. Отечеств. войны 200 тыс. экз., полностью уничтожен нем.-фашистскими захватчиками. Восстановление фонда начато в 1943 на станции Сходня под Москвой, в 1952 он достиг довоен. уровня. Книжный фонд (на 1.1.1981) свыше 1,6 млн. экз. В библиотеке хранятся прижизненные издания произведений классиков марксизма-ленинизма, рус. и зарубежных авторов, книги по истории и этнографии Белоруссии, комплекты дореволюц. журналов, свыше 2 тыс. диссертаций, защищённых в БГУ. Имеет 4 библиотеки на факультетах, 43 в кабинетах и на кафедрах, 8 отделов, 5 специализированных читальных залов с открытым доступом к книжным фондам. Обслуживает свыше 21 тыс. читателей. Координирует методич. работу библиотек высших и средних спец. уч. заведений республики, издаёт справочно-библиографич. указатели. Осуществляет книгообмен со 109 библиотеками СССР и 90 библиотеками социалистич. стран.

БИБЛИОТЕКА ДЕТСКАЯ ГОРОДСКАЯ, Минская городская центральная библиотека имени Н. Островского (ул. А. Пашкевич, 9/2). Основана в 1947. Книжный фонд (на 1.1.1981) насчитывает 110,2 тыс. экз. В 1980 обслужила 9 тыс. читателей. В ведении библиотеки 9 детских гор. библиотек (см. *Библиотеки детские*). Методич. центр детских и школьных библиотек города. На базе библиотеки в 1979 создана централизованная система детских библио-



Центральная детская городская библиотека им. Н. Островского.

тек города с общим книжным фондом и штатом работников, единым руководством, централизованным комплектованием и обработкой литературы. Имеет филиал (ул. Жудро, 69) и 17 пунктов выдачи литературы и передвижных библиотек.

БИБЛИОТЕКА ДЕТСКАЯ ОБЛАСТНАЯ, Минская областная детская библиотека имени Я. Мавра (ул. Козлова, 12). Основана в 1954 на базе детского отдела обл. библиотеки им. А. С. Пушкина. Имя Я. Мавра присвоено в 1972. Имеет 2 читальных зала: для учащихся 1—4-х и 5—8-х классов. Книжный фонд (на 1.1.1981) 132,7 тыс. экз. Обслуживает 7,7 тыс. читателей. Методич. центр по руководству библиотеками области, обслуживающими детей. **БИБЛИОТЕКА ИМЕНИ В. И. ЛЕНИНА**, Государственная библиотека БССР имени В. И. Ленина (ул. Красноармейская, 9), центр. книгохранилище БССР, респ. центр библиотекосведения и библиографии. Открыта на базе библиотеки БГУ 15.9.1922. Имя В. И. Ленина присвоено 10.8.1932. К концу 1940 книжный фонд составлял 1,6 млн. экз. Нем.-фашистскими захват-

чики уничтожили фонды библиотеки. После освобождения Минска библиотека восстановлена. Книжный фонд (на 1.1.1981) свыше 6 млн. экз. В библиотеке ценнейшая коллекция бел. литературы, в т. ч. первые произведения В. Дупина-Марцинкевича, Ф. Богушевича, Я. Купалы, Я. Коласа, М. Богдановича и др. Хранятся первые бел. газеты «Наша доля», «Наша ніва», «Дзяніца», респ., обл., районные газеты и журналы с начала их издания. Среди редких книг — коллекции «Вольной русской печати», комплекты «Полярной звезды», «Колокола», большевистских газет «Искра», «Вперёд», «Пролетарий», журнала «Звезда», прижизненные и первые издания произведений классиков марксизма-ленинизма. Старопечатные книги включают издания 1517—19 гг. бел. первопечатника Ф. Скорины, книги И. Фёдорова и бел. типографий 16—18 вв., рукописные книги, в т. ч. «Аристотелевы врата» (16 в.), инкунабулы (42), палеотипы, издания печатников Альдов, Эльзевиров, Плантенов, лич-

ные библиотеки филологов Я. К. Грота, Е. Ф. Карского, Н. А. Янчука, рукописи бел. писателей Я. Коласа, З. Бядули, К. Каганца. В библиотеке 24 отдела, 12 специализированных читальных залов, в т. ч. общий на 500 мест. Обслуживает около 38 тыс. читателей, к-рым ежегодно выдаётся 2,8 млн. экз. литературы. Междунар. книгообменом связана со 170 библиотеками 27 стран мира, междунар. абонементом — с 43 библиотеками 17 стран, межбиблиотечным — с 2450 библиотеками СССР. Методич. центр для массовых библиотек республики, оказывает им методич. помощь, координирует деятельность, изучает и обобщает передовой опыт. Ведёт научно-исследоват. работу, разрабатывает проблемы деятельности библиотек республики по коммунистич. воспитанию трудящихся, организации библиотечного обслуживания населения, комплектованию книжных фондов. Издаёт ежемесячный библиографич. бюллетень «Новыя кнігі БССР» (с 1960), ежегодные обзоры деятельности библиотек Белоруссии, методич. пособия, материалы рекомендаций и ретроспективной библиографии, информац. указатели литературы. Награждена орденом Трудового Красного Знамени (1972).

Здание библиотеки построено в 1929—32 (арх. Г. Лавров) в стиле конструктивизма. Имеет сложную конфигурацию плана, подчинённую организации функциональных процессов. Композиция решена на сочетании простых геометрич. объёмов, лишённых декора. Четырёхгранные колонны поддерживают полукруглый объём, образуя своеобразный портик гл. входа. В конце 1950-х гг. комплекс библиотеки расширен пристройкой нового корпуса по ул. Кирова.

БИБЛИОТЕКА МЕДИЦИНСКАЯ НАУЧНАЯ, Республикан-

ская научная медицинская библиотека Министерства здравоохранения БССР (ул. Фабрициуса, 28). Основана в 1940. Во время Вел. Стечеств. войны книжный фонд (около 20 тыс. экз.) уничтожен нем.-фаш. захватчиками. Книжный фонд (на 1.1.1981) 665 тыс. экз. Хранятся редкие книги 18—19 вв. по медицине и смежным с нею отраслям знаний, прижизненные издания трудов известных деятелей отечеств. медицины, комплекты первых бел. мед. журналов. Имеет 10 отделов, в т. ч. науч. библиографии, научно-методический, и 7 филиалов (6 в городе и 1 в Минском р-не), 5 специализированных читальных залов. Обслуживает свыше 12 тыс. читателей. Ведёт работу в области краеведческой и тематич. библиографии, является центром мед. информации в республике, издаёт сводные каталоги по иностранной мед. литературе, является депозитарным хранилищем отраслевой литературы. Осуществляет методич. руководство мед. библиотеками БССР. По межбиблиотечному абонементу связана книгообменом с 370 библиотеками СССР.

БИБЛИОТЕКА НАУЧНО-МЕТОДИЧЕСКАЯ ПО ФИЗИЧЕСКОЙ КУЛЬТУРЕ республикан-

ская Комитета по физической культуре и спорту при Совете Министров БССР (ул. Я. Коласа, 2). Основана в 1967. Имеет филиалы в респ. спорт. комплексе «Раубичи», Белсовете ДСО «Зенит», Спорткомитете БССР, 10 передвижных библиотек. Книжный фонд (на 1.1.1981) 485,4 тыс. экз. Имеются издания рус. и переводной литературы по физкультуре и спорту, в т. ч. конца 19 — начала 20 в., собрание шахматной литературы бел. шахматиста А. П. Сокольского. Обслуживает около 8 тыс. читателей (1980). Выпу-

Главный корпус Государственной библиотеки БССР им. В. И. Ленина.



скает библиографич. указатели литературы по физкультуре и спорту, методич. материалы. Ежеквартально издаёт текущие списки литературы по 39 видам спорта и рассылает 1800 орг-циям и индивидуальным заказчикам республики и Сов. Союза. Является центром по пропаганде физкультуры и спорта в республике. По межбиблиотечному абонементу связана с 130 библиотеками СССР, обменивается книгами с 26 библиотеками и информац. центрами социалистич. стран, а также Австрии, Великобритании, Нидерландов, Канады, Норвегии, Португалии, США, ФРГ.

БИБЛИОТЕКА НАУЧНО-ПЕДАГОГИЧЕСКАЯ республиканская Министерства просвещения БССР (ул. Захарова, 59). Основана 1.9.1965 на базе библиотеки НИИ педагогики. Книжный фонд (на 1.1.1981) 416 тыс. экз. В фонде обществ.-политич., пед., научно-популярная, художеств. и детская литература. Имеются редкие дореволюц. издания по педагогике. Обслуживает 6,7 тыс. читателей. Ежеквартально выпускает информац. бюллетень «Новые книги по педагогическим наукам и народному образованию, поступившие в библиотеку». Центр по оказанию методич. и практич. помощи библиотекам системы Мин-ва просвещения БССР, издаёт информационно-библиографич. и методич. материалы. Осуществляет книгообмен более чем с 450 библиотеками страны.

БИБЛИОТЕКА НАУЧНО-ТЕХНИЧЕСКАЯ республиканская Белорусского НИИ научно-технической информации и технико-экономических исследований Госплана БССР (пр. Машерова, 7). Создана в 1977. Книжный фонд (на 1.1.1981) 12,3 млн. единиц хранения. По

видам изданий представлен книгами, периодич. и продолжающимися изданиями, неопубликованными материалами, изданиями органов научно-технич. информации, нормативно-технич. документацией (в т. ч. по стр-ву), пром. каталогами. Имеет единственный в республике полный фонд патентной документации, в к-ром свыше 11 млн. описаний изобретений в СССР и за рубежом. 74 % фонда — на микроносителях. Для чтения литературы на микроплёнке и микрофишах имеется 70 читальных аппаратов. В библиотеке 11 отделов, в т. ч. иностранной литературы, справочно-библиографич., нормативно-технич. документации и пром. каталогов, информационно-массовой работы, патентной документации и др. В 1980 обслуживала 10,7 тыс. абонентов, в т. ч. свыше 2,5 тыс. коллективных. По межбиблиотечному абонементу связана более чем с 1500 библиотеками страны. Респ. депозитарий научно-технич. литературы, организационно-методич. центр научно-технич. библиотек республики, база для подготовки специалистов ин-та культуры. Обеспечивает предприятия и орг-ции республики всеми источниками, в т. ч. копиями документов, имеющихся в фонде библиотеки. Издаёт методич. пособия, раз в 5 лет — справку о территориальном патентном фонде, ежегодно — каталог оперативной сигнальной информации по иностранным журналам, ежеквартально — указатель обменных фондов научно-технич. библиотек республики и др.

БИБЛИОТЕКА НОТНО-МУЗЫКАЛЬНАЯ, специализированная централизованная библиотечной системы г. Минска (Партизанский пр., 3). Основана в 1958. В фондах (на 1.1.1981) 141,8 тыс. экз. нотных изданий и грамзаписей. В фонотеке около 30 тыс. записей бел.,



Здание областной библиотеки им. А. С. Пушкина.

рус., сов. и зарубежной музыки. Обслуживает свыше 7 тыс. читателей — специалистов, учащихся муз. школ и студий, студентов, любителей музыки. Является методич. центром пропаганды эстетич. знаний: организует лектории, клубы, лекции-беседы, обзоры. Работает «Музыкальная гостиная». Ведёт информац. и справочно-библиографич. работу, издаёт и рассылает в муз. школы и Дома культуры информац. бюллетени: «В помощь художественной самодеятельности», «В помощь педагогам детских музыкальных школ», «В помощь любителям музыки».

БИБЛИОТЕКА ОБЛАСТНАЯ, Минская областная библиотека имени А. С. Пушкина Министерства культуры БССР (ул. Гикало, 4). Основана в 1900. Во время Вел. Отечеств. войны книжный фонд (175 тыс. экз.) уничтожен нем.-фашистскими захватчиками. Книжный фонд (на 1.1.1981) 450 тыс. экз. Среди редких изданий: годовые комплекты журналов «Исторический вестник», «Современник», «Русская мысль», произве-

дения А. С. Пушкина, В. А. Жуковского, Г. В. Плеханова, С. М. Соловьёва, А. Н. Радищева. Имеет 9 отделов, в т. ч. бел. и краеведческой, с.-х. и технич., иностранной литературы, иск-ва, периодики. В библиотеке 7 читальных залов. Обслуживает более 28 тыс. читателей. Научно-методич. и библиографич. центр библиотек области. Издаёт рекомендации, методич. материалы в помощь пропагандистам книг по различ. отраслям знаний. Организует повышение квалификации работников библиотек области. Создаёт обменно-резервный фонд, налаживает книгообмен и перераспределение фондов между библиотеками.

БИБЛИОТЕКА ПРАВИТЕЛЬСТВЕННАЯ имени А. М. Горького (Дом правительства). Основана в 1934 как филиал Гос. библиотеки БССР им. Ленина. В 1936 преобразована в самостоят. науч. библиотеку. С 1938 носит соврем. название. Во время Вел. Отечеств. войны книжный фонд (около 250 тыс. экз.) уничтожен нем.-фаш. захватчиками. Восстановлена в 1944. Книжный фонд (на 1.1.1981) 1,2 млн. экз. Имеются стенографич. отчёты съездов Советов, сессий ВЦИК и ЦИК БССР, «Белорусский архив древних грамот» (1824), Памятные книжки Витебской, Виленской, Минской и Могилёвской губ., дореволюц. периодич. издания, в т. ч. газ. «Искра» за 1902—05, «Наша ніва» за 1906—10 и т. д. Обслуживает свыше 11 тыс. читателей, 2,5 тыс. предприятий и орг-ций, по межбиблиотечному абонементу 1800 библиотек страны. Имеет 10 отделов, среди них информационно-библиографический по вопросам деятельности Советов нар. депутатов, технич. библиографии, научно-исследовательский. Издаёт биб-

лиографич. указатели, является справочно-информац. центром по вопросам сов. стр-ва, гос. управления, права, экономики.

БИБЛИОТЕКА СЕЛЬСКОХОЗЯЙСТВЕННАЯ НАУЧНАЯ, Белорусская республиканская научная сельскохозяйственная библиотека имени И. С. Лупиновича Министерства сельского хозяйства БССР (ул. Казинца, 88). Основана в 1960 на базе библиотеки быв. Академии с.-х. наук БССР. В 1970 присвоено имя И. С. Лупиновича. Имеет 3 отделения (в Мин-ве сел. х-ва, в Бел. НИИ экспериментальной ветеринарии, в Минской обл. с.-х. опытной станции), заочный и межбиблиотечный абонементы. Книжный фонд (на 1.1.1981) 517 тыс. экз. Обслуживает 6,3 тыс. читателей. Ведёт информац. и справочно-библиографич. работу. Готовит ежемесячные списки новых поступлений литературы по 5 темам, указатель «Новости сельскохозяйственной литературы», библиографич. пособия научно-вспомогат. и рекомендат. характера по с.-х. вопросам. Организационно-методич. центр с.-х. библиотек республики и респ. диспозитарий с.-х. литературы. Обменивается книгами с 305 библиотеками СССР и 10 библиотеками социалистич. стран.

БИБЛИОТЕКА ЦЕНТРАЛЬНАЯ, Минская центральная библиотека имени Янки Купалы (ул. В. Хоружей, 16). Основана в 1949. Имя Я. Купалы присвоено в 1952. С января 1979 центр. библиотека централизованной системы гос. массовых библиотек Минска. Книжный фонд (на 1.1.1981) 187 тыс. экз. Обслуживает около 12,5 тыс. читателей. Имеет 4 отдела, 3 читальных зала. Осуществляет методич. руководство 20 библиотеками-филиалами, координирует их справочно-биб-

лиографич., информац. и краеведческую работу.

БИБЛИОТЕКИ. На 1.1.1982 в Минске 204 массовые библиотеки (в т. ч. *библиотеки детские*) с книжным фондом около 12,2 млн. экз. В 1980 обслужено около 500 тыс. читателей. Кроме массовых библиотек в городе работают библиотеки научные, технические, уч. заведений и др.

До Окт. революции в Минске было 3 библиотеки — «В память войны 1812 г.», им. А. С. Пушкина и им. Л. Н. Толстого. Они имели небольшой книжный фонд и комплектовались преимущественно книгами религиозно-назидат. содержания, обслуживали главным образом зажиточные слои населения. Из-за различ. ограничений и высокой платы за пользование книги были малодоступны трудящимся. При Сов. власти пользование библиотеками стало бесплатным. Выросла сеть массовых, детских, науч., технич. и др. специализированных библиотек.

БИБЛИОТЕКИ ДЕТСКИЕ. На 1.1.1981 в Минске 11 детских библиотек: № 1 (ул. Урицкого, 10), № 2 (ул. К. Чорного, 10), № 3 им. А. Гайдара (Партизанский пр., 105), № 4 (ул. Брилевская, 6), № 5 (ул. Чайковского, 5), № 6 (ул. Либкнехта, 98), № 7 (ул. Денисовская, 43), № 8 (ул. Каховская, 64), № 9 (ул. Уборевича, 44), № 10 (Ленинский пр., 123, корпус 3); *библиотека детская городская*. Книжный фонд Б. д. (на 1.1.1981) 557,9 тыс. экз. В фонде литература художественная, по различным отраслям знаний, для разных возрастных групп детей. Обслуживают 52,3 тыс. читателей. Работает также *библиотека детская областная*.

БИООРГАНИЧЕСКОЙ ХИМИИ ИНСТИТУТ АН БССР (ул. Жодинская, 5). Создан в 1974 на базе отдела биорганич. химии Ин-та физико-органич. химии АН БССР. Осн. направления ис-

следований: химия и биологич. действие природных веществ, в т. ч. химия белков и пептидов; механизмы и кинетика ферментативных процессов; химия нуклеозидов, нуклеотидов, полинуклеотидов, стероидов, экдизионов, простагландинов и др. низкомолекулярных биорегуляторов. Аспирантура с 1974. В ин-те работает акад. АН БССР А. А. Ахрем.

«БИРЮЗА», магазин (пр. Пушкина, 67). Открыт в 1977. Торговая пл. 183 м². Специализируется по продаже изделий из драгоценных металлов и камней, украшений для женщин, предметов для сервировки стола и убранства квартиры, часов, сувениров.

БИРЮЗОВ Сергей Семёнович (1904, г. Скопин Рязанской обл. — 1964), Маршал Сов. Союза (1955), Герой Сов. Союза (1958). Нар. Герой Югославии (1964). Член КПСС с 1926. Окончил Воен. академию им. Фрунзе (1937). В годы Вел. Отечеств. войны командующий армиями и нач. штабов ряда фронтов. С 1955 зам. министра обороны, с 1963 нач. Генштаба Вооружённых Сил СССР. В Минске его именем названа улица (1964), на доме № 13 мемориальная доска.

БИСКВИТНО - ПОЛИГРАФИЧЕСКАЯ ФАБРИКА, Минская бисквитно-полиграфическая фабрика (ул. Коммунистическая, 83). С 1980 в составе производств объединения «Коммунарка». Оsn. продукция — печенье. Создана в 1930 как цех минской кондитерской ф-ки «Коммунарка», в 1936—71 бисквитная ф-ка, в 1971—80 в составе ф-ки «Коммунарка», с 1980 бисквитно-полиграфическая ф-ка. Во время Вел. Отечеств. войны частично разрушена. Восстановлена в 1944—45, реконструирована и расширена.

БЛИОДУХО Николай Фёдорович (1878, г. Червень — 1935), бел. сов. геолог. Акад. АН БССР

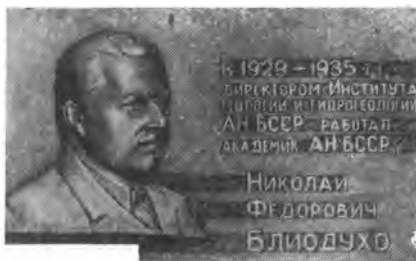

(1928), профессор (1926). Окончил Петербургский горный ин-т (1903). С 1922 нач. горного отдела Управления СНХ БССР. С 1923 зав. кафедрой геологии БГУ. С 1926 возглавлял Комиссию по изучению производ. сил республики, с 1929 председатель Представительства геологич. комитета в БССР. В 1929—35 директор Ин-та геологии и гидрогеологии АН БССР. Организатор работ по геологич. съёмке и разведке полезных ископаемых в Белоруссии. Возглавлял экспедиции по исследованию Оршанского, Могилёвского и Калининского округов. Изучал меловые отложения и фосфориты на р. Сож. Результаты исследований явились основанием для стр-ва Кричевского цементного з-да. По результатам геомагнитной съёмки дал прогноз выявления железорудных концентраций в недрах БССР.

Улица Бобруйская.



Участвовал в создании санатория на базе минеральных вод бобруйской скважины. Автор трудов по геологии и полезным ископаемым БССР. На здании *Геохимии и геофизики института АН БССР* мемориальная доска (1981).

БОБРУЙСКАЯ УЛИЦА. Протяжённость 1310 м, от ул. Советской до ул. Свердлова (до Вел. Отечеств. войны — до ул. Ленинградской) через Привокзальную площадь. Начала застраиваться в 1870-е гг. До Окт. революции жилые дома стояли по левой стороне, правую занимали стационарные постройки (сожжены в период Гражданской войны, в 1926 на этом месте разбит сквер). В годы Вел. Отечеств. войны район улицы разрушен. После войны улица реконструирована и продлена до ул. Свердлова. Здесь расположены *автовокзал, путешествий и экскурсий бюро*, корпуса БГУ, жилые дома с магазинами. В районе сквера по Б. у. строится (1982) станция метро.

«БОГАТЫРЬ», магазин протомаров (ул. Притыцкого, 32). Открыт в 1973. Торговая пл. 974 м². Специализируется по продаже одежды и обуви больших размеров. Производится продажа

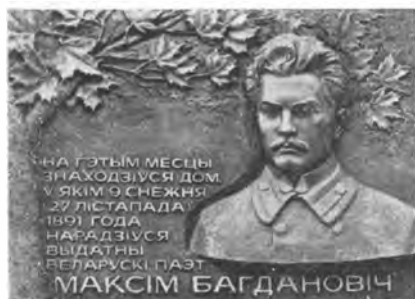

товаров в кредит и приём пред-варит. заказов.

БОГДАНОВИЧ Максим Адамович (1891, Минск — 1917), бел. поэт, переводчик, прозаик, литературовед. Окончил Демидовский юридич. лицей в Ярославле. В 1916—17 снова в Минске. Автор сб. «Венок», поэм «Максим и Магдалена», «Стратим-лебедь», публицистич. и лирич. стихотворений, лит.-критич. статей, рецензий, переводов с рус., украинского, польского, сербского и др. языков. В Минске его именем названы улица и переулок (1966), гор. библиотека № 8, средняя школа № 40 (1957), на доме № 25 по ул. Горького (на его месте стоял дом, где родился поэт) мемориальная доска (1959, новый вариант 1982). В 1981 создан *Богдановича Максима литературный музей*, поставлен *Богдановичу Максиму памятник*.

БОГДАНОВИЧА МАКСИМА ЛИТЕРАТУРНЫЙ МУЗЕЙ (ул. Горького, 7а). Создан в мае 1981. Сохраняет предметы духовной и материальной культуры, связанные с жизнью и деятельностью поэта, ведёт собирательскую, научно-исследовательскую и культурно-массовую работу. На 1.6.1982 в фондах музея около 3 тыс. экспонатов, в т. ч. коллекция рукописей, фотографий и книг, переданная исследователем творчества поэта Н. Б. Ватаци в дар музею.

К 90-летию со дня рождения М. Богдановича в Минске, Горьком и Ялте экспонировалась фотовыставка, подготовленная музеем.

БОГДАНОВИЧУ МАКСИМУ ПАМЯТНИК. Установлен в сквере на пл. Парижской Коммуны, перед театром оперы и балета, недалеко от места, где стоял дом, в к-ром родился и жил поэт. Открыт 9.12.1981 в день 90-летия со дня рождения Богдановича. Авторы памятника скульпт. С. Вакар, арх. Ю. Казаков, Л. Москалевич. Бронзовая статуя поэта высотой 4,6 м установлена на низком (0,6 м) пьедестале из красного гранита. Поэт изображён со скрещёнными на груди руками, в правой руке букет васильков — цветов, воспетых в его поэзии. В ракурсе фигуры, задумчивом, устремлённом вдаль взгляде выражены душевный порыв, сыновняя любовь к родной белорусской земле. Памятник удачно связан с окружающим ландшафтом, органично вошёл в ансамбль ул. Я. Купалы, на к-рую он ориентирован.

Памятник Максиму Богдановичу.



БОЛОТНАЯ СТАНЦИЯ, Минская болотная опытная станция, первое в России науч. учреждение по культуре болот. Создана в 1911. Осн. направления исследований: растениеводство и агрохимия, земледелие и мелиорация, почвоведение и геоботаника, луговое хозяйство. В 1912—17 издавала журнал «Болотоведение». В 1930 на базе станции и отдела осушения и культуры болот Бел. гос. ин-та сел. и лесного х-ва в системе ВАСХНИЛ создан Всесоюзный НИИ болотного х-ва, с 1947 Ин-т мелиорации, водного и болотного х-ва АН БССР, с 1956 *Мелиорации и водного хозяйства белорусский НИИ*.

БОЛОТНИКОВ Иван Исаевич (?—1608), руководитель антифеодального восстания крестьян и холопов в 1606—07 в России. Войска Болотникова, среди к-рых был и отряд вольницы из Белоруссии, осадили Москву, оборонялись от царских войск в Калуге, Туле. После поражения восстания Б. заключён в тюрьму, ослеплён и утоплен. В Минске его именем названы улица (1956) и переулок.

«**БОЛОТОВЕДЕНИЕ**», науч. журнал, вестник *Минской болотной станции*. Издавался в 1912—17 на рус. языке, первоначально в Минске, с № 3—4 (1915) в Москве. В 1912—15 выходило по 4 номера в год, в 1916—17 издан один номер. Освещал вопросы болотоведения, использования болот, технич. способов разработки болот и использования торфа. Знакомил с новой литературой по болотному делу в России и за рубежом, с приборами и машинами для осушения болот и добычи торфа. Печатал статьи по вопросам орошения, осушения и растительности болот Полесья.

БОЛЬНИЦА 1-я, первая городская клиническая больница (Ленинский пр., 64). Открыта в 1931. В 1981 имела

26 лечебно-диагностич. отделений на 960 коек, в т. ч. 2 гастроэнтерологических, общетерапевтическое, патологии беременных, родильное, наблюдательное, послеродовых осложнений, оперативной и консервативной гинекологии, анестезиолого-реанимационные для взрослых и для детей, детские соматические грудного возраста и старшего детства, гематологическое, торакальное, экстренной хирургии, хирургии, травматологическое, 1 территориальную поликлинику для взрослого населения и 2 детские, женскую консультацию. Лечебно-диагностич. службы: лабораторная, физиотерапевтическая, рентгенологическая, лечебной физкультуры и др. Работали 370 врачей. На базе отделений работают центры специализированной мед. помощи: республиканские — детской хирургии, гастроэнтерологический, гематологический, городской — послеродовых осложнений, 5 кафедр Минского мед. ин-та. В больнице работали акад. АН БССР В. А. Леонов, А. Я. Прокопчук, И. Т. Титов, акад. АМН СССР Л. С. Персианинов. В 1951—71 гг. врач больницы — Герой Социалистич. Труда А. И. Шуба.

Клинический городок построен в 1928—31 (арх. Г. Лавров) как база мед. ф-та БГУ. Комплекс решён на основе павильонной системы, где изолированные друг от друга корпуса рассчитаны на лечение определённого вида заболеваний. Лаконичное арх. решение зданий имеет черты конструктивизма. С конца 1960-х гг. комплекс значительно расширен (арх. М. Барсуков). Между 2 прямоугольными в плане 8-этажными зданиями поставлен 3-этажный объём со сложной конфигурацией плана, к-рый соединяется с терапевтич. отделением галереей на уровне 3-го этажа. Илл. см. на вклейке.

БОЛЬНИЦА 1-я ДЕТСКАЯ, первая детская городская больница (ул. Красноармейская, 16а). Открыта в 1950, перепрофилирована в 1980. В 1981 имела 2 отделения на 80 коек — ортопедотравматологическое и для детей с поражением центральной нервной системы и нарушением психики. Работали 8 врачей. Является респ. центром реабилитации детей с церебральными параличами.

БОЛЬНИЦА 2-я, вторая городская клиническая больница (ул. М. Горького, 2). Открыта в 1799 в женском Свято-Троицком униицком монастыре, с 1834 гор. больница. В 1981 имела 16 лечебно-диагностич. отделений на 760 коек (в т. ч. гастроэнтерологическое, пульмонологическое, кардиологическое, ревматологическое, эндокринологическое, плановой хирургии, экстренной хирургии, общей хирургии, подростковое, анестезиологии и реанимации, гинекологическое), 2 территориальные поликлиники для взрослого населения. Работали 192 врача. На базе отделений действуют обл. эндокринологический центр специализированной мед. помощи, кафедра госпитальной хирургии Минского мед. ин-та, кафедра эндокринологии Бел. ин-та усовершенствования врачей. В больнице работали акад. АН БССР А. Я. Прокопчук, Б. И. Трусович, чл.-корр. АМН СССР Н. С. Мисюк.

БОЛЬНИЦА 2-я ДЕТСКАЯ, вторая детская городская клиническая больница (ул. Тарханова, 16). Открыта в 1951. В 1981 имела 4 отделения на 205 коек (2 для детей грудного возраста, соматическое для старшего возраста, нефрологическое), 3 детские поликлиники. Работали 184 врача. На базе больницы гор. нефрологич. детский центр и кафедра педиатрии Минского мед. ин-та.



Хирургический корпус 3-й городской клинической больницы.

БОЛЬНИЦА 3-я, третья городская клиническая больница имени Е. В. Клумова (ул. Ленина, 30). Основана в 1828 (с 1917 — 1-я Советская, с 1944 — 3-я больница). В 1981 имела 19 лечебно-диагностич. отделений на 810 коек, в т. ч. кардиологическое, пульмонологическое, 2 хирургических, ожоговое, 4 глазных с ортопедич. кабинетом, проктологическое, акушерское, 2 гинекологических, анестезиолого-реанимационное, 2 территориальные поликлиники. Работали 224 врача. На базе отделений действуют центры специализированной мед. помощи: республиканские ожоговый и офтальмологический, для беременных, больных туберкулёзом. Больница — база 3 кафедр (акушерства и гинекологии, офтальмологии, хирургии) Минского мед. ин-та, 2 кафедр Бел. ин-та усовершенствования врачей, школы мед. сестёр. В годы Вел. Отечеств. войны мед. персонал больницы принимал участие в деятельности *Минского коммунистического подполья*. В больнице работали Герой Сов. Союза Клумов Е. В., акад. АН БССР И. Д. Мишеннин,

работает Герой Социалистич. Труда чл.-корр. АН БССР Т. В. Бирич. В 1965 больнице присвоено имя Е. В. Клумова. Награждена орденом Трудового Красного Знамени (1978).

БОЛЬНИЦА 3-я ДЕТСКАЯ, третья детская городская клиническая больница (ул. Кижеватова, 60). Открыта в 1977. В 1981 имела 8 клинич. отделений на 380 коек (пульмонологическое, эндокринологическое, ревматологическое для детей грудного возраста, острых респираторных инфекций, осложнённых подвязочными ларингитами, интенсивной терапии и реанимации, соматическое для детей старшего возраста, патологии новорождённых, оториноларингологическое), вспомогат. отделения (функциональной диагностики, клиникобиохимич. лаборатория и др.), 4 детские поликлиники, гор. молочную кухню, централизованную гор. прозекутуру. Работали 209 врачей. На базе больницы функционируют респ. пульмонологич. центр, гор. детский кардиоревматологический центр, кафедра госпитальной педиатрии Минского мед. ин-та.

БОЛЬНИЦА 4-я, четвёртая городская клиническая

3-я детская городская клиническая больница.



4-я детская городская клиническая больница.

больница (ул. Р. Люксембург, 110). Открыта в 1957. В 1981 имела 26 лечебно-диагностич. отделений на 1065 коек (в т. ч. 3 кардиологических, 2 кардиохирургических, ревматологическое, пульмонологическое, гастроэнтерологическое, 3 оториноларингологических, для рожениц с сердечно-сосудистой патологией, пересадки почки, гемодиализа, нефрологическое, 3 урологических, 2 анестезиолого-реанимационных), территориальную поликлинику. Работали 243 врача. На базе клиники создан *Кардиологии белорусский НИИ*, работают центры специализированной мед. помощи: республиканские пересадки почки и острого гемодиализа, кардиологии, кардиохирургии, оториноларингологии, урологии для взрослых и детей, для беременных с сердечно-сосудистой патологией; 4 кафедры (кардиологии, нефрологии, оториноларингологии, хирургии) Минского мед. ин-та. В больнице работают акад. АН БССР Н. Е. Савченко, чл.-корр. АН БССР Г. И. Сидоренко.

БОЛЬНИЦА 4-я ДЕТСКАЯ, четвёртая детская городская клиническая больница (ул. Кабушкина, 61). Построена на средства пром. предприятий в 1978. В 1981 имела 11 лечебно-диагностич. отделений на 340 коек (аллергологическое, гастроэнтерологическое, офталь-

мологическое, 2 инфекционных для детей грудного возраста с респираторной патологией, интенсивной терапии и реанимации, соматическое для детей старшего возраста, второго этапа по выхаживанию недоношенных детей, физиотерапевтическое, бальнеологическое с лечебными бассейнами, душами и ваннами, функциональной диагностики), детскую поликлинику. Работали 124 врача. На базе больницы созданы респ. центры специализированной мед. помощи: аллергологии, гастроэнтерологии, городской по детской офтальмологии, работают кафедры педиатрии Бел. ин-та усовершенствования врачей и Минского мед. ин-та. С 1981 в больнице действует респ. школа передового опыта.

БОЛЬНИЦА 5-я, пятая городская клиническая больница (ул. Филатова, 9). Открыта в 1956. В 1981 имела 24 лечебно-диагностич. отделения на 1015 коек (в т. ч. пульмонологическое, гастроэнтерологическое, ревматологическое, 2 терапевтических, 2 хирургических, 2 нейрохирургических, 4 неврологических, родильное, обсервационное, пато-

В барокамере 5-й городской клинической больницы.

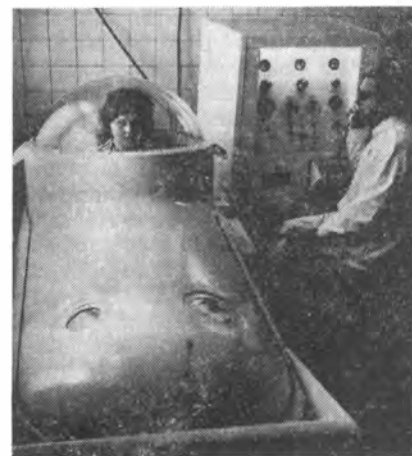

логии беременности. 2 гинекологических, анестезиолого-реанимационное), территориальную поликлинику для обслуживания взрослого населения. Работали 206 врачей. На базе больницы действуют центры специализированной мед. помощи: республиканские неврологии, нейрохирургии и физиотерапии, Бел. НИИ неврологии, нейрохирургии и физиотерапии, оксигенобаротерапии, кафедра акушерства и гинекологии Минского мед. ин-та. В больнице работает чл.-корр. АМН СССР И. П. Антонов.

БОЛЬНИЦА 6-я, шестая городская клиническая больница (ул. Уральская, 5). Открыта в 1964. В 1981 имела 24 лечебно-диагностич. отделения на 1030 коек (в т. ч. анестезиологии и реанимации, детское ортопедо-травматологическое, травматологическое, ортопедо-травматологическое для взрослых, хирургическое, терапевтическое, гастроэнтерологическое, пульмонологическое, 3 акушерских, 3 гинекологических, лечебной физкультуры и врачебного контроля, физиотерапевтическое, функциональной диагностики), территориальную поликлинику для обслуживания взрослого населения и детскую. Работали 230 врачей. На базе отделений действуют центры специализированной мед. помощи: городской ортопедии и травматологии, пульмонологический, 4 кафедры Минского мед. ин-та.

БОЛЬНИЦА 7-я, седьмая городская клиническая больница (ул. Ворошилова, 66). Открыта в 1968. В 1981 имела 15 лечебно-диагностич. отделений на 460 коек, в т. ч. для взрослых — 2 гинекологических, родильное, невынашивания беременности, наблюдательное, патологии беременности; детских — 2 неврологических, патологии новорожденных, выхаживания недоношенных, инфекционное для де-

тей раннего возраста, реанимации и интенсивной терапии. Работали 119 врачей. На базе больницы открыт *Белорусский филиал Института медицинской генетики АМН СССР*, работают Бел. НИИ охраны материнства и детства, гор. центры специализированной мед. помощи по профилактике преждевременных родов, по лечению детей с врожденной патологией центр. нервной системы и травмированных в родах, детский неврологический, консультация по вопросам брака и семьи.

БОЛЬНИЦА 9-я, девятая городская клиническая больница (ул. Семашко, 1). Открыта в 1976. В 1981 имела 38 лечебно-диагностич. отделений на 1380 коек (в т. ч. 2 хирургических, гепатологическое, хирургич. гематологии и портальной гипертензии, нейрохирургическое, гинекологическое, 2 стоматологических, 2 оториноларингологических, гематологическое, пульмонологическое, кардиологическое, патологии сосудов мозга, коллагеновых заболеваний, 2 неврологических, наркологическое, реанимации и интенсивной терапии), вспомогательные отделения (физиотерапевтическое, рентгенологи-

Больница

107

ческое, эндоскопическое, анестезиологическое), клиничко-биохимич. лабораторию, лабораторию экстракорпоральной гемосорбции «искусственная печень», радиологич. лабораторию, территориальную поликлинику для обслуживания взрослого населения с общегор. гормональной лабораторией, лабораторией контактной коррекции зрения, гор. патолого-анатомич. центр. С 1980 работает корпус для долечивания (хирургич., терапевтич., неврологич. отделения). Работали 215 врачей. На базе отделений функционируют центры специализированной мед. помощи: республиканские коллагеновых заболеваний, хирургич. гепатологии, гематологический, эндоскопический, хирургич. гастроэнтерологии, контактной коррекции зрения, экстракорпоральной гемосорбции; 4 кафедры Минского мед. ин-та, кафедра Бел. ин-та усовершенствования врачей, научно-производств. объединение НИИ переливания крови. Больница является базой мед. училища № 2 и училища повышения квалификации мед. и фармацевтич. работников среднего зве-

9-я городская клиническая больница.



на. В больнице работает чл.-корр. АМН СССР Н. С. Мисюк.

БОЛЬНИЦА БЕЛОРУССКОЙ ЖЕЛЕЗНОЙ ДОРОГИ клиническая (ул. Корженевского, 6). Открыта в 1922 как ж.-д. больница, с 1953 дорожная, с 1971 клиническая. В 1981 имела 14 лечебных отделений (терапевтическое, кардиологическое, хирургическое, травматологическое, детское, урологическое, онкологическое, гинекологическое, оториноларингологическое, глазное, дерматологическое, венерологическое, нефрологическое, неврологическое) на 750 коек, 2 поликлиники для взрослых, детскую поликлинику, 3 линейных амбулатории, комнату матери и ребёнка, мед. пункт. Работали 197 врачей. На базе отделений больницы 2 кафедры Бел. ин-та усовершенствования врачей.

БОЛЬНИЦА ГИНЕКОЛОГИЧЕСКАЯ городская (ул. Сеницкая, 53). Открыта в 1973. В 1981 имела 3 гинекологич. отделения на 210 коек, женскую консультацию. Работали 34 врача. На базе отделений работают гор. центры специализированной мед. помощи — гинекоэндокринологи-

ческий и невынашивания беременности.

БОЛЬНИЦА ОБЛАСТНАЯ, Минская областная клиническая больница (пос. Лесной Минского р-на). Основана в 1904 как губернская земская, с 1924 2-я сов. клиническая, с 1954 Минская обл. клиническая. Крупное лечебно-профилактич. учреждение по оказанию высококвалифицированной и специализированной мед. помощи населению, база подготовки мед. кадров, организационно-методич. центр лечебно-консультативной помощи органам и учреждениям здравоохранения области и республики, внедрения современных видов диагностики и лечения. В 1981 имела 24 клинич. отделения на 1100 коек (4 хирургических, проктологическое, хирургии сосудов, 2 урологических, онкоурологическое, 2 ортопедо-травматологических для взрослых и 1 для детей, 3 неврологических, пульмонологическое, гастроэнтерологическое, кардиологическое, терапевтические для подростков и выздоравливающих, эндокринологическое, гематологическое, радиологическое, реанимационное), 13 диагностических и вспомогательных отделений, поликлинику (приём по

24 видам мед. помощи). Работали 245 врачей. На базе больницы действуют центры специализированной мед. помощи: республиканские — сосудистой хирургии с рентгеноконтрастными методами исследования сосудов, проктологии, онкоурологии с лабораторией острого гемодиализа «искусственная почка», областные — ортопедии и травматологии, пульмонологии, эндокринологии, урологии, кардиологии, ревматологии, гастроэнтерологии, рентгенодиагностики; 9 кафедр неврологии, гематологии и трансфузиологии, гастроэнтерологии, кардиологии, хирургии, рентгенологии, травматологии и ортопедии, урологии, физиотерапии Бел. ин-та усовершенствования врачей, уч. база для врачей-интернов Минского и Гродненского мед. ин-тов. В больнице работал акад. АН БССР Д. А. Марков. Награждена орденом Трудового Красного Знамени (1966).

БОЛЬНИЦА ОБЛАСТНАЯ ДЕТСКАЯ, Минская областная детская клиническая больница (ул. Бровки, 5). Открыта в 1975 на базе быв. обл. больницы. В 1981 имела 18 лечебно-диагностич. отделений на 665 коек (в т. ч. пульмонологическое, ревматологическое, гастроэнтерологическое, хирургическое, профпатологии, реанимации и интенсивной терапии, неврологическое, для детей с поражениями центр. нервной системы и опорно-двигательного аппарата, 2 оториноларингологических, 2 офтальмологических, 2 стоматологических и др.), 6 диагностич. отделений, поликлинику. Работали 166 врачей. На базе отделений действуют респ. центр специализированной мед. помощи по детской кардиологии, 5 кафедр Бел. ин-та усовершенствования врачей.

БОЛЬНИЦА СКОРОЙ ПОМОЩИ, городская больница

Областная клиническая больница.



скорой медицинской помощи (ул. Кижеватова, 58). Открыта в 1978. В 1981 имела 25 лечебно-диагностич. отделений на 840 коек (в т. ч. 4 травматологических, 2 хирургических, гинекологическое, урологическое, 4 кардиологических, острого гемодиализа, гипербарической оксигенации, наркологическое, реанимационное, анестезиологическое, токсикологическое). Работали 203 врача. Объединена с гор. станцией скорой помощи. В больнице ведётся приём больных и пострадавших, доставляемых бригадами гор. станции скорой помощи, и обратившихся по поводу несчастных случаев и внезапных заболеваний. В приёмном отделении круглосуточно оказывается экстренная мед. амбулаторная помощь лицам, не нуждающимся в госпитализации. На базе больницы работают респ. центры острого гемодиализа — «Искусственная почка», токсикологический, НИИ травматологии и ортопедии, кафедры анестезиологии и реанимации, неотложной терапии, неотложной хирургии, функциональной диагностики Бел. ин-та усовершенствования врачей.

БОЛЬНИЦЫ. На 1.1.1981 в Минске 31 больничное учреждение (клиники, больницы детские, гор. родильные дома и др.) на 17 385 коек. Являются крупными многопрофильными лечебно-профилактич. учреждениями, оказывают все виды специализированной мед. помощи взрослым и детям, имеют рентгеновские и физио-терапевтич. отделения или кабинеты, клинко-диагностич. и патологоанатомич. лаборатории. Широко используют электрокардиографию, осциллографию, томофлюорографию и др. методы соврем. диагностики, проводят биохимич., серологич., бактериологич., иммунологич., цитологич., радиоизотопные исследования. В больницах города оказывается мед. помощь

взрослому населению по 31, детям — по 22 специальностям. Большинство больниц объединено с амбулаторно-поликлинич. учреждениями (см. *Поликлиники, Поликлиники детские*). Больницы являются учебно-педагогич. базами Минского мед. ин-та, Бел. ин-та усовершенствования врачей и ряда НИИ Мин-ва здравоохранения БССР. Большинство из них — ведущие центры БССР по отдельным видам мед. помощи. Взрослому населению Минска мед. помощь оказывают: *больница 1-я, больница 2-я, больница 3-я, больница 4-я, больница 5-я, больница 6-я, больница 7-я, больница гинекологическая, больница 9-я, Республиканская 4-го Гл. управления Мин-ва здравоохранения БССР (ул. Красноармейская, 8), республиканская клиническая психиатрическая (ул. Червякова, 160), городская инфекционная клиническая (ул. Кропоткина, 76), Минская центр. районная (пос. Боровляны Минского р-на), больница скорой помощи, больница Белорусской железной дороги, клиники НИИ туберкулёза, онкологии и мед. радиологии, экспертизы трудоспособности и организации труда инвалидов.*

БОЛЬНИЦЫ ДЕТСКИЕ. На 1.1.1981 в Минске: *больница 1-я детская, больница 2-я детская, больница 3-я детская, больница 4-я детская, больница областная детская; детский хирургич. центр в больнице 1-й.* Детские отделения больниц: 1-й — Ленинский пр., 64; 4-й — ул. Р. Люксембург, 110; 6-й — ул. Уральская, 5; 7-й — ул. Ворошилова, 66; Бел. железной дороги — ул. Корженевского, 6; скорой мед. помощи — ул. Лейтенанта Кижеватова, 58; 4-го Гл. управления Мин-ва здравоохранения БССР — ул. Красноармейская, 8; Минской районной больницы — д. Боровляны Минского р-на. Первая Б. д. в Минске от-

крыта в 1920. В 1947 Б. д. объединены с детскими консультациями и поликлиниками. Оказывают лечебную помощь детям до 14 лет по 22 специальностям. Осуществляют повышение квалификации врачей и среднего мед. персонала, оказывают организационно-методич. помощь детским лечебным учреждениям своего района; являются учебно-педагогич. базой Минского мед. ин-та, Бел. ин-та усовершенствования врачей, 1-го и 2-го мед. училищ. В 1960—70-е гг. на базе Б. д. и детских отделений больниц создан ряд респ. и гор. центров специализированной медицинской помощи.

БОЛЬШАЯ СЛЕПНЯ, быв. деревня, вошедшая в Первомайский р-н Минска. До 1924 деревня Сеницкой волости Минского уезда; 19 дворов, 109 жителей (1917); рядом д. Слепня (200 дворов, 370 жителей), имение Слепня (148 жителей), позднее слившиеся в одну деревню Б. С. на р. Слепня (Слепянка). Центр Слепянского сельсовета Минского р-на. В 1959 включена в гор. черту Минска (центр сельсовета перенесён в д. Зелёный Луг). В связи с интенсивной застройкой (с 1966) почти вся снесена. На месте деревни часть нового жилого района Минска — *Восток* (микрорайон Восток-1, 19-я поликлиника, строится водоём в пойме р. Слепня).

БОЛЬШАЯ СЛЕПЯНКА, быв. деревня, вошедшая в Партизанский и Первомайский р-ны Минска. До 1917 родовое имение (фольварк) Ваньковичей в Сеницкой волости Минского уезда на р. Слепня (Слепянка); 192 жителя (1917); рядом д. Слепянка (3 двора, 11 жителей), урочище Слепянка, хутор Слепянка и смолокурня Слепянка, позднее слившиеся в одну деревню. Входила

в Слепянский сельсовет Минского р-на. На зап. окраине расположен парниково-тепличный комбинат. В 1959 включена в гор. черту. На месте деревни Парникова ул. и Парниковый пер., с юга на север её быв. территорию пересекает новая ул. Металлистов.

«БОЛЬШЕВИК», минское производственное кожевенное объединение «Большевик» (ул. Октябрьская, 19). Осн. продукция — хромовые кожтовары для верха обуви, галантерейных и муз. изделий. Создано в 1970. Включает кожевенные з-ды «Большевик» (головное предприятие) и Смиловичский, кожсырьевой з-д в д. Гатово Минского р-на.

«БОЛЬШЕВИК», минский кожевенный завод «Большевик» (ул. Октябрьская, 19). С 1970 головное предприятие минского производств. кожевенного объединения «Большевик». Осн. продукция — кожтовары для верха обуви, галантерейных и муз. изделий, перчаточные кожи. Основан в 1895 как кожевенные мастерские. За годы Сов. власти реконструирован и расширен, с 1927 — кожевенный з-д «Большевик». Во время Вел. Отечеств. войны на заводе действовали группы подпольщиков. В память о героизме патриотов-подпольщиков на здании 2-го произ-ва установлена мемориальная доска. Имеет клуб, библиотеку, здравпункт, пионерлагерь, 2 дошкольных учреждения. Награждён орденом Трудового Красного Знамени БССР (1929).

БОЛЬШЕВИСТСКАЯ ОРГАНИЗАЦИЯ В 32-м ЭВАКОПУНКТЕ в Минске. Образовалась в начале 1916 в 32-м эвакуац. пункте, находившемся в Минске. Организаторами и руководящим ядром ячейки были солдаты-большевики



Большевицкая организация 32-го тылового эвакуационного пункта в Минске. В 1-м ряду слева направо: В. Г. Кнорин, Н. И. Кривошеин, Я. Ф. Перно.

В. Г. Кнорин, Н. И. Кривошеин, Я. Ф. Перно, Пономарёв и др., имевшие опыт парт. и революц. работы. Они разъясняли солдатам империалистич. характер войны, призывали к революц. свержению самодержавия. Сыграла значит. роль в большевизации солдатских масс, подготовке и проведении Февральской буржуазно-демократич. революции 1917. Влилась в *Минскую организацию РСДРП(б)*. **БОЛЬШЕВИСТСКАЯ ОРГАНИЗАЦИЯ В ЗЕМСОЮЗЕ** в Минске. Образовалась в конце 1915 в хоз. отделе комитета Всероссийского земского союза Зап. фронта (Земсоюза). Входили И. Е. Любимов, С. Г. Могилевский, М. В. Фрунзе (с апреля 1916) и др. Имела связь с Московским комитетом партии, получала от него революц. литературу. Укрепляла существующие и создавала новые парт. орг-ции в Лунинце, Ивенце, Несвиже, воинских соединениях. Для революц. работы большевики Минска использовали и легальные орг-ции: Красный крест, почтовые учреждения, благотворит. общества, профсоюзы, больничные кассы, Земсоюз и т. д. Накануне 1917 Б. о. в З. вместе с *Латышской социал-демократической организацией* и *большевицкой организацией* в 32-м эвакуационном пункте стала центром революц. работы в Минской губ., в 10-й и 3-й армиях Зап. фронта. Влилась в *Минскую организацию РСДРП(б)*.

БОЛЬШЕВИСТСКАЯ ПЕЧАТЬ (дооктябрьская). Первые революц. с.-д. издания в Минске появились во 2-й половине 1890-х гг. Это были листовки и прокламации, издававшиеся в подп. типографиях. Во время Революции 1905—07 в Минске подпольно выпускались большевистские газ. «Листок Северо-Западного союза» (1905), «*Минский летучий листок*», воззвания, листовки. 27.7 (9.8).1917 в Минске начала выходить первая в Белоруссии легальная большевистская газ. «Звезда», края неоднократно закрывалась буржуазным Врем. правительством, возобновляла свой выход под назв. «Молот», «Буревестник» (см. «Звезда»).

Плодотворное влияние на прогрессивную и революц. печать города оказывали присылаемые сюда большевистские издания. Читатели Минска получали ленинскую газ. «Искра» и оказывали ей материальную помощь. В городе действовала искровская группа, газета имела здесь своих корреспондентов. «Искра» несла марксистско-ленинские идеи в массы, поднимала их революц. сознательность, печатала материалы о борьбе трудящихся против самодержавия. Распространялись также большевистские газ. «Вперёд», «Пролетарий», «Новая жизнь», «Социал-демократ», «Правда». Существовали правдистские кружки и группы, к-рые помогали газете денежными средствами, посылали корреспонденции. В Минске распространялись и неперидич. большевистские издания: книга В. И. Ленина «Что делать?», произведения К. Маркса и Ф. Энгельса, в т. ч. «Манифест Коммунистической партии», переписанный от руки, и др. Действовал Минский пересылочный пункт нелегальной политич. литературы. Б. п. сыграла большую роль в консолидации сил партии, усиливала её влияние на массы,

обеспечивала руководство партии революц. движением.

БОЛЬШЕВИСТСКАЯ ФРАКЦИЯ МИНСКОГО СОВЕТА РАБОЧИХ И СОЛДАТСКИХ ДЕПУТАТОВ.

Большевики-депутаты Минского Совета к 23.3(5.4).1917 установили связь с большевиками Московского и Петроградского Советов. Большевицкая фракция Минского Совета организационно оформилась 19.5(1.6).1917. Возглавлял фракцию бюро в составе А. Ф. Мясникова, И. Я. Алибегова, И. Е. Любимова и др. В результате роста авторитета большевиков среди трудящихся города большевицкая фракция Минского Совета увеличивалась. После майских перевыборов Совета она добилась подавляющего большинства мест в президиуме и почти половины в исполкоме, после сентябрьских перевыборов получила в Совете 184 места из 337, в его исполкоме — 23 из 37, в президиум исполкома были избраны только большевики. Благодаря её руководящей роли *Минский Совет рабочих и солдатских депутатов* стал центром революц. движения, сыграл огромную роль в победе социалистич. революции в Белоруссии и на Зап. фронте.

БОЛЬШОЕ СТИКЛЕВО, быв. деревня, вошедшая в Заводской р-н Минска. До 1924 в Сенницкой волости Минского уезда: 32 двора, 217 жителей (1917). С 1924 в Самохваловичском, с 1931 в Минском р-нах (Новодворский сельсовет). В 1959 включена в гор. черту.

БОРОВЛЯНЫ, деревня в *пригородной зоне* северо-восточнее Минска, в 15 км от Минского почтамта, 4 км от кольцевой дороги, в Боровлянском сельсовете Минского р-на, на автоб. дороге Минск — Логойск. Учебное х-во Бел. ин-та механизации сел. х-ва, районная больница, госпиталь для инвалидов Вел. Отечеств. войны *«Боровляны»*, врачебная амбу-

латория, отделение связи, библиотека, клуб, ясли-сад, магазин. Памятник на братской могиле 2 сов. лётчиков, погибших во время Вел. Отечеств. войны.

«БОРОВЛЯНЫ», госпиталь для инвалидов Вел. Отечеств. войны. Расположен в д. Боровляны в сосновом лесу. Основан в 1946 на базе эвакогоспиталя. В 1972 открыт новый комплекс: 2 неврологических, 2 терапевтических, ортопедо-хирургическое с операционным блоком отделения. 400 коек (1981). Лечебные факторы: благоприятный климат, живописный ландшафт. Используются медикаментозные, физиотерапевтич. средства, ортопедич. методы консервативного и хирургич. лечения, психо-, игло- и диетотерапия, лечебная физкультура. Показания: болезни сердечно-сосудистой, центр. и периферич. нервных систем, лёгких, желудочно-кишечного тракта, опорно-двигат. аппарата, ревматизм. Инвалидов Вел. Отечеств. войны и Сов. Армии в госпиталь направляют поликлиники по месту их жительства. На базе госпиталя работает Всесоюзная школа передового опыта по мед. обслуживанию инвалидов Вел. Отечеств. войны.

«БОРОВОЕ», гор. детский специализированный санаторий Мин-ва здравоохранения БССР.

Госпиталь для инвалидов Великой Отечественной войны «Боровляны».



Открыт в 1937. Расположен в лесном массиве Боровое. 200 коек (1981) для детей 1,5—7 лет. Сезон круглый год. Лечебный фактор — благоприятный климат. Используются специфич. медикаментозные средства, лечебная физкультура, электросветолечение, диетотерапия. Показания: локальные формы лёгочного туберкулёза в фазе рассасывания и уплотнения, выраж туберкулиновых проб, инфицирование туберкулёзом из туберкулёзных очагов, хронич. неспецифич. повреждения лёгких и дыхат. путей в комплексе с туберкулёзной инфекцией.

БОТАНИЧЕСКИЙ САД, Центральный ботанический сад АН БССР (ул. Сурганова, 2а). Создан в 1932, с 1967 на правах НИИ. Пл. 92,8 га. Осн. направления исследований: интродукция и акклиматизация растений, зелёное стро-во и ландшафтная архитектура, охрана окружающей среды. Коллекции растений научно систематизированы. Экспозиции: дендрарий с ботанико-географич. секторами Белоруссии, Дальневост. края и Вост. Азии, Сев. Америки, Европы и Сибири, Кавказа и Крыма, Средней Азии и альпинарием; цветочно-декоративные растения; сад непрерывного цветения (цветочные сочетания); ландшафтный парк; система растит. мира; экология растений; биология растений; охраняемые растения. Имеем опытно-эксперимент. базу по выращиванию крупноплодной северо-американской клюквы и голубики в Ганцевичском р-не Брестской обл. Поддерживает науч. связи и осуществляет обмен семенами с 202 ботанич. и растениеводческими учреждениями СССР и 280 ботанич. садами и арборетумами 47 зарубежных стран.

В Б. с. работали акад. АН БССР Т. Н. Годнев, Н. А. Дорожкин, Н. Д. Нестерович, М. П. Томин, акад. АН БССР и Тадж. ССР Н. В. Смольский, чл.-корр. АН БССР С. П. Мельник. Илл. см. на вклейке.

«БРАК И СЕМЬЯ», мед. консультация (ул. Ворошилова, 66). Открыта в 1968. Проводит приёмы по вопросам психоневрологосексуальной патологии, бесплодия, невынашивания беременности, климатерич. расстройств, эндокринно-гинекологич. нарушений, детских гинекологич. заболеваний. Работает кабинет по вопросам планирования семьи, даются советы молодожёнам по вопросам семейно-брачных отношений.

БРАТСКИЕ МОГИЛЫ ЖЕРТВ ФАШИЗМА. В Минске и его окрестностях за годы Вел. Отечеств. войны нем.-фаши. оккупанты уничтожили около 400 тыс. человек. Братские могилы находятся: в парке им. Челюскинцев (воздвигнут памятник «Скорбящая женщина»), на бульваре Толбухина, где захоронено более 10 тыс. сов. воинов, партизан и мирных жителей, замученных и расстрелянных нем.-фаши. захватчиками (на могиле мемориальная плита), в пос. Восточный на 9-м км Московского шоссе, где захоронено 30 тыс. сов. военнопленных, партизан и мирных жителей (на могиле обелиск), около д. Мясюковщина (в черте города) на месте массового захоронения узников *Мясюковщинского лагеря смерти*, в к-ром погибло свыше 80 тыс. человек (установлен памятник-монумент и ротонда, где хранится книга с именами более 9 тыс. погибших), в д. Малый Тростенец (Минский р-н) в память о жертвах *Тростенецкого лагеря смерти*, в к-ром погибло более 200 тыс. человек (установ-

лены надмогильный памятник и памятный знак, у Могилёвского шоссе, около д. Большой Тростенец, воздвигнут обелиск жертвам фаши. террора). На 54-м км шоссе Минск — Витебск (в 5 км от шоссе) на месте быв. д. Хатынь Логойского р-на Минской обл., сожжённой вместе с жителями 22.3.1943 нем.-фаши. захватчиками, создан мемориальный архитектурно-скульпт. комплекс *Хатынь*. **БРЕСТСКИЙ ВОКЗАЛ**, первый вокзал в Минске на Московско-Брестской железной дороге (в 1912—22 Александровской, отсюда 2-е название — Александровский вокзал). Сооружён в 1871. В июле 1920 вместе с др. станционными постройками сожжён польск. оккупантами. После восстановления работал до 23.9.1928. В наст. время на этом месте 1-я дистанция сигнализации и связи Бел. железной дороги, рядом автостанция «Товарная».

БРОВКА Петруся (Пётр Устинович; 1905, д. Путиловичи Ушачского р-на — 1980), бел. сов. поэт и обществ. деятель. Нар. поэт БССР (1962). Герой Социалистич. Труда (1972). Акад. АН БССР (1966). Засл. деятель науки БССР (1975). Член КПСС с 1940. Окончил БГУ (1931). В Минске с 1928. Участник Вел. Отечеств. войны. В 1945—48 редактор журнала

«Полюмя», в 1948—67 председатель правления Союза писателей БССР, в 1967—80 главный редактор Бел. Сов. Энциклопедии. Автор сборников стихов «Годы как шторм», «Речь фактами», «Цеховые будни», «Дорогами борзовыми», «В родном доме», «Дорога жизни», «Пахнет чабрец», «А дни идут...», «Среди красных рябин», «Добро пожаловать», «И днём, и ночью», поэм «Катерина», «Поэма о Смолячкове», «Беларусь», «Хлеб», «Думы о Москве», «Всегда с Лениным», «Голос сердца» и др., повести «Каландры», романа «Когда сливаются реки», сб. прозы «Вместе с комиссаром». Автор либретто опер «Михась Подгорный» и (совм. с Е. Романовичем) «Алесь». Ленинская премия 1962, Гос. премия СССР 1947 и 1951, Гос. премия БССР им. Я. Купалы 1970, Гос. премия БССР 1976, Лит. премия им. Я. Коласа 1959. Похоронен в Минске на кладбище по Московскому шоссе. В 1981 в Минске создан *Бровки Петруся литературный музей*, его имя присвоено издательству «Беларуская Савецкая Энцыклапедыя», именем Б. названа улица (1982, быв. Подлесная). Почётный гражданин г. Минска (1980).

БРОВКИ ПЕТРУСЯ ЛИТЕРАТУРНЫЙ МУЗЕЙ (ул. К. Марк-



Брестский вокзал.
Начало 20 в.

са, 30). Создан в июле 1981 в квартире, где жил поэт. Сохраняет предметы духовной и материальной культуры, связанные с жизнью и деятельностью П. Бровки, ведёт собирательскую, научно-исследоват. и культурно-массовую работу. Кабинет и библиотека сохранены такими, какими были при жизни поэта.

БУДЕННЫЙ Семён Михайлович [1883, хутор Козюрин (ныне станция Будёновская) Пролетарского р-на Ростовской обл.—1973],



герой Гражданской войны, Маршал Сов. Союза (1935), трижды Герой Сов. Союза (1958, 1963, 1968). Член КПСС с 1919. Окончил Воен. академию им. Фрунзе (1932). Летом 1917 с Кавказской дивизией находился в Минске, председатель полкового и зам. председателя дивизионного комитетов. Имел связь с Минским комитетом РСДРП(б). Под руководством Б. 1-я бригада Кавказской дивизии вместе с ревкомом оршанских железнодорожников разоружила 5 эшелонов корниловцев. С 1918 командовал отрядом, полком, бригадой, кавалерийской дивизией, конным корпусом, развёрнутым в 1919 в 1-ю Конную армию. Как член РВС СССР приезжал в Минск (1925, 1926, 1928, 1934—36). В годы Вел. Отечеств. войны главнокомандующий войсками Юго-Зап. и Севе-

ро-Кавказского направлений, командующий рядом фронтов, с 1943 командующий кавалерией Красной Армии. В Минске его именем названа улица (1949), на доме № 32 мемориальная доска (1978).

БУДИЛОВО, быв. деревня, вошедшая в Заводской р-н Минска. В 1917 околица Сеницкой волости Минского уезда: 25 дворов, 129 жителей. С 1924 деревня в Самохваловичском р-не, с 1931 в адм. подчинении Минского горсовета, с 1934 в Минском р-не (Новодворский сельсовет). В 1959 включена в гор. черту. Деревня снесена, её территория застроена многоэтажными домами (ныне Партизанский пр.).

«БУКИНИСТ» (ул. Волгоградская, 23), специализированный букинистич. магазин с новой формой букинистич. торговли — книгообменом. Открыт как букинистический в 1978. Торговая пл. 110 м². В магазине можно сдать и приобрести в обмен равноценное издание. Коэффициент ценности определяется специалистами в зависимости от тиража, серийности, стоимости по букинистич. прейскуранту, от кол-ва изданий (начиная с 1946) и спроса. В 1981 в книгообмене приняли участие свыше 12 тыс. человек.

БУКИНИСТИЧЕСКИЕ МАГАЗИНЫ. В Минске: «Букинистическая книга» (Ленинский пр., 53), «Букинист», «Букинист» (Партизанский пр., 124), «Вянок» (Коммунальная набережная, 46), «Книголюб» (ул. Комсомольская, 7). Принимают и продают антикварные букинистич. и новейшие издания (в т. ч. словари, альбомы). Отделы скупки и продажи букинистич. литературы имеются в книжных магазинах по ул. Я. Коласа, 50, и ул. Кижеватова, 66.

БУЛЬВАРЫ. Являются частью общей системы зелёных насаждений города (см. *Озеленение*). В Минске 22 Б. (1982) общей пл.

57,7 га. В их числе бульвары Луначарского, Шевченко (см. соответствующие статьи), по улицам Бобруйской, Грибоедова, Калиновского, Комсомольской, Ленина, Пулихова, Толбухина, Партизанскому пр. Для озеленения используются преимущественно клён остролистный, липа мелколистная, каштан конский, дуб, берёза, кустарниковые растения: спирея, барбарис, кизильник и др.

БУМАЖКОВ Тихон Пименович (1910, пос. Свиягино Спасского р-на Приморского края — 1941), один из организаторов и руководителей партиз. движения в Полесской обл. в годы Вел. Отечеств. войны. Б. одному из первых среди сов. партизан присвоено звание Героя Сов. Союза (1941). Член КПСС с 1930. Окончил Минский химико-технологич. техникум. Работал директором завода, председателем Петриковского райисполкома, с июля 1939 1-й секретарь Октябрьского райкома КП(б)Б. В первые дни Вел. Отечеств. войны организовал и возглавил борьбу трудящихся района против гитлеровских захватчиков. 23.7.1941 вместе с Ф. И. Павловским создал партиз. отряд «Красный Октябрь», к-рый вместе с частями Красной Армии сдерживал наступление врага на р. Птичь, разгромил у д. Оземля Октябрьского р-на штаб нем. дивизии, уничтожил и захватил 55 броне- и автомашин, 18 мотоциклов. С августа 1941 нач. политотдела дивизии. Погиб в бою у г. п. Оржица Полтавской обл. В Минске его именем названы улица (1951), переулок и проезд.

«БУРЕВЕСТНИК», газета Сев.-Зап. обл. бюро РСДРП(б). Издавалась в Минске 8—29.10 (21.10—11.11). 1917 ежедневно вместо закрытой Врем. правительством газ. «Молот» (обс — временное назв. большевистской газ. «Звез-

да»). Призывала трудящихся к установлению власти Советов путём вооруж. восстания. В «Б.» напечатаны статьи В. И. Ленина «Кризис назрел», «Письмо к товарищам», разделы из работы «Грозящая катастрофа и как с ней бороться», помещены «Декларация фракции большевиков о выходе из Предпарламента» и др. документы ЦК РСДРП(б). Вышло 19 номеров.

«БУРЕВЕСТИК», добровольное студенческое спорт. общество. Минский обл. совет (Клубный проезд, 1) организован в 1969. В городе объединяет (на 1.1.1981) 12 спорт. вузовских клубов (около 70 тыс. чел.). Имеет 3 стадиона, 6 футбольных полей, 46 спорт. залов, 37 площадок для ручных игр, 37 плават. бассейна, 9 стрелковых тиров, 15 лыжных баз. Культивирует 40 видов спорта. Есть 3 команды мастеров: мужские — по водному поло (СКИФ) и по баскетболу (РТИ), женская — по гандболу («Экономист»). В 1975—80 подготовлено 20 мастеров спорта СССР межунар. класса, 292 мастера спорта СССР, свыше 4700 кандидатов в мастера спорта и перворазрядников. Среди воспитанников трёхкратный олимпийский чемпион, семикратный чемпион мира А. Медведь, чемпионы Олимпийских игр и мира О. Караваев, И. Едешко, чемпион мира В. Зубков.

БЫТОВЫЕ ПРОИЗВОДСТВЕННЫЕ ОБЪЕДИНЕНИЯ. Предприятия службы быта Минска входят в производств. объединения: «Автотехобслуживание» (технич. обслуживание личных автомобилей «Волга», «Москвич», «Запорожец»), «Беларусь» (химчистка, крашение одежды), «Бытрадиотехника» (ремонт радиотелевизионной аппаратуры), «Вилия» (выполнение

фотокиноработ), «Восход» (парикмахерские, косметические и парикмахерские работы), «Прогресс» (индивидуальный пошив и ремонт одежды), «Спецавто-ВЛЗтехобслуживание» (технич. обслуживание личных автомобилей «Жигули»), «Труд» (индивидуальный пошив и ремонт обуви), «Чайка» (прачечное). Функции Б. п. о. выполняют также опытная мебельная ф-ка им. Димитрова (изготовление и ремонт мебели по заказам населения), з-д «Рембыттехника» (ремонт сложной быт. техники), швейно-трикотажная ф-ка (ремонт и вязка трикотажных изделий).

«БЫТРАДИОТЕХНИКА», гор. производств. объединение по ремонту радиотелевизионной аппаратуры. Создано в 1974. Объединяет (1982) 9 радиотелевизионных ателье: № 1 (ул. Энгельса, 22) — абонементное обслуживание телевизоров с чёрно-белым изображением; № 2 (Партизанский пр., 69) и № 3 (ул. Я. Коласа, 52) — ремонт телевизоров с чёрно-белым и цветным изображением, видеомагнитофонов; № 4 (ул. Кирова, 9) — ремонт транзисторных радиоприёмников; № 5 (ул. Восточная, 23а) — ремонт и обслуживание антенн коллективного пользования, установка и ремонт антенн индивидуального пользования; № 6 (ул. Р. Люксембург, 97) — ремонт телевизоров с чёрно-белым изображением, филиал (ул. Сторожевская, 6) — ремонт телевизоров с цветным изображением; № 7 (пр. Рокоссовского, 149) — ремонт радиоаппаратуры и аппаратуры магнитной записи, электрофонов и электропроигрывателей, акустич. аппаратуры, усилителей, стабилизаторов напряжения, автотрансформаторов, электромуз. инструментов, филиал (ул. Червякова, 8) — ремонт стереоаппаратуры, ламповых радиоприёмников, муз. центров, ламповых магнитол, уси-

лителей, проигрывателей; № 8 (ул. Калиновского, 82, корпус 2) — ремонт телевизоров с чёрно-белым и цветным изображением фирмы проката «Отдых»; № 9 (Ленинский пр., 123, корпус 3) — ремонт магнитофонов и магнитофонных приставок, электрофонов и электропроигрывателей.

БЮРО ПО ОБСЛУЖИВАНИЮ СЕМЕЙНЫХ ТОРЖЕСТВ (ул. К. Маркса, 9). Входит в фирму проката «Отдых». Открыто в 1979. Предлагает на прокат банкетный зал, предметы обихода для проведения торжеств, услуги эстрадно-музыкального ансамбля, распорядителя, повара, официанта, посудомойки. Оказывает услуги по приобретению цветов и подарков, ж.-д. и автобусных билетов, бронированию мест в гостиницах для участников торжеств, проводит консультации по организации празднич. вечера.

БЮРО ПО ТРУДОУСТРОЙСТВУ И ИНФОРМАЦИИ НАСЕЛЕНИЯ (ул. Пугачёвская, 9). Основано в 1972. Трудоустраивает на работу и информирует население о свободных вакансиях на предприятиях, в учреждениях и организациях города. Выпускает спец. бюллетени. Имеет секторы: информации, предприятий быт. обслуживания, пром.-сти, стр.-ва, транспорта и связи.

БЮРО ПОГОДЫ. Бюро гидрометеорологических прогнозов, подразделение Бел. респ. управления по гидрометеорологии и контролю природной среды. В Минске действует с 1931. Входит в Бел. территориальный гидрометеорологич. центр. Имеет отделы метеорологич., гидрологич. и агрометеорологич. прогнозов. Обеспечивает нар. х-во, население Минска и республики прогнозами погоды, гидрологич. прогнозами об ожидаемом режиме рек и крупных водоёмов, информацией о фактич. и прошедших гидрометеорологич. условиях,

а также спец. (штормовыми) предупреждениями об ожидаемых опасных явлениях: грозах, туманах, пыльных бурях, метелях, заморозках, высоких половодьях, могущих вызвать подтопление населённых пунктов и нар.-хоз. объектов, низких уровнях воды в реках, затрудняющих судоходство и водоснабжение. Бюро обеспечивает с.-х. органы спец. справками, консультациями, прогнозами и рекомендациями о складывающихся и ожидаемых агрометеорологич. условиях, к-рые учитываются при планировании и проведении с.-х. работ. Для нар.-хоз. орг-ций прогнозы погоды, гидрологич. и агрометеорологич. консультации и прогнозы передаются в виде ежедневных, декадных и месячных бюллетеней.

Прогнозы погоды передаются по радио и телевидению, помещаются в газетах. Для населения Минска они также записываются на магнитную плёнку и передаются телефонными автоответчиками по номерам 29-44-21, 29-44-22, 29-44-23, 29-44-24, 29-44-25.

БЯДУЛЯ Змитрок (наст. Плавник Самуил Ефимович; 1886, д. Посадец Логойского р-на — 1941), бел. сов. писатель. В Минске с 1915. Автор сборников стихов и рассказов «Образки», «Под родным небом», «Бурелом», «Сказки», «Поэмы», «Делегатка», «Необычайные истории», повестей «Соловей», «Год за годом», «В дремучих лесах», романа «Язэп Крушинский», сказок. В Минске его именем названа улица (1956, быв. Галантерей-

ная), на доме, где жил писатель (ул. Л. Толстого, 14а), мемориальная доска (1957).

«**БЯРОЗКА**», журнал ЦК ЛКСМБ и Респ. совета пионерской орг-ции им. В. И. Ленина. Издаётся в Минске (Ленинский пр., 79) с декабря 1924 на бел. языке. Выходит ежемесячно. До сентября 1929 «Беларускі піянер», до апреля 1941 «Іскры Ільіча», с июня 1945 «Б.» Печатает очерки о жизни пионерских орг-ций, краеведческие и познават. материалы, лит. произведения, советы юным техникам, физикам, натуралистам, спортсменам, описания игр, публикует стихи, рассказы и рисунки детей. Награждён орденом «Знак Почёта» (1974).

В

ВАВИЛОВ Сергей Иванович (1891, Москва — 1951), сов. физик, гос. и обществ. деятель. Акад. АН СССР (1932) и её президент с 1945. Гл. редактор (с 1949) 2-го издания Большой Сов. Энциклопедии. Осн. науч. труды посвящены вопросам физ. оптики. Гос. премии СССР 1943, 1946, 1951. В Минске его именем названы завод, улица (1951) и переулок; на территории завода установлен памятник (1978, скульпт. В. Булыго, арх. Ю. Казаков).

ВАГОНРЕМОНТНЫЙ ЗАВОД, Минский вагоноремонтный завод имени А. Ф. Мясникова (ул. Железнодорожная, 5). Ремонтирует пассажирские вагоны, формирует колёсные пары пассажирских и грузовых поездов, изготавливает запчасти для подвижного состава железных дорог. Основан в 1871 как ж.-д. мастерские.

С 1927 з-д «Пламя революции», с 1931 вагоноремонтный з-д. Имя А. Ф. Мясникова присвоено в 1932. В годы Вел. Отечеств. войны часть оборудования завода эвакуирована в Куйбышевскую обл. Возобновил работу в 1945, в 1953—54 реконструирован и расширен. В период нем.-фаш. оккупации на заводе действовали группы Минского коммунистич. подполья (см. *Подпольная группа на вагоноремонтном заводе имени А. Ф. Мясникова*). В память о героизме подпольщиков на здании заводоуправления установлена мемориальная доска. Имеет музей боевой и трудовой славы, библиотеку, здравпункт. На территории завода бюст А. Ф. Мясникова.

ВАНЕЕВ Владимир Григорьевич (1896, д. Шипиёвщина Котельничского р-на Кировской обл. — 1941), парт. и гос. деятель БССР. Член КПСС с 1918. С 1937 пред-

седатель Минского горисполкома, с 1938 нарком торговли БССР, с 1939 зам. председателя СНК БССР, с 1941 3-й секретарь ЦК КП(б)Б. С июля 1941 бригадный комиссар, член Воен. совета 19-й армии Зап. фронта. Погиб в бою. В Минске его именем названы улица и площадь, на доме № 12 мемориальная доска (1977).

ВАНЕЕВА ПЛОЩАДЬ. Названа в честь Ванеева В. Г. (1966). Транспортная развязка на пересечении городских магистралей — *Партизанского проспекта* и *Ванеева улицы* в юго-вост. части Минска. Пл. 12 360 м². До 1959 в районе В. п. проходила городская черта. С 1960-х гг. прилегающие к площади территории застраиваются. Построен комплекс уч. корпусов и общеститий *народного хозяйства института*, благоустраивается *парк культуры и отдыха имени 50-летия Великого Октяб-*



Площадь Ванеева.

ря. На площади планируется сооружение транспортной развязки на 2 уровнях.

ВАНЕЕВА УЛИЦА. Названа в честь *Ванеева В. Г.* (1966). Протяжённость 2150 м, от моста через р. Свислочь до ул. Козлова и далее до ж.-д. ветки. На юго-востоке Минска, часть 2-го гор. транспортного кольца. Отрезок от Партизанского пр. до ул. Козлова застроен 5—9-этажными жилыми домами с учётом рельефа местности и широкой панорамы, открывающейся на зелёный массив (авторы проекта А. Гуль, Л. Клицунова и др.). К улице примыкает стадион «Трактор». Застройка улицы не завершена. Со стороны жилого района Серебрянка строится автовокзал «Восточный» (1982).

ВАНЬКОВИЧА В. ДОМ-УСАДЬБА (ул. Интернациональная, 33а), памятник дворцово-усадебной архитектуры. Связан с жизнью и творчеством бел. художника *В. Ваньковича* (1799—1842). Построен в конце 18 — 1-й половине 19 вв. в стиле классицизма в историч. центре Минска, на правом берегу р. Свислочь. Был расположен в глубине двора, отгороженного от улицы оградой с воротами (не сохранились). Одноэтажный прямоугольный в плане деревянный дом накрыт высокой

вальмовой крышей с мансардой в центре, подчеркнутой на гл. фасаде треугольным фронтоном с люкарнами. Карниз с сухариками и колоннада на гл. фасаде не сохранились. Прямоугольные оконные проёмы обрамлены простыми наличниками. Два симметричных входа вели в две жилые половины дома коридорной планировки. Между ними выделена группа парадных помещений с анфиладной планировкой. Интерьер был декорирован кафельными печами (не сохранились). Охраняется государством. Входит в охранную зону памятников архитектуры *Верхний город*. В здании находится учреждение. После реставрации в здании предполагается разместить аппарат Центр. совета Общества охраны памятников истории и культуры Белоруссии.

ВАНЬКОВИЧА В. ДОМ-УСАДЬБА (ул. Парниковая, 26; быв. д. Большая Слепянка). Принадлежала бел. художнику *В. Ваньковичу* (1799—1842). Включала кирпичный жилой дом, построенный в 1-й половине 19 в., боковые флигеля (не сохранились) и парк, перепланированный в 1896 садом *В. Кроненбергом* (сохранилась часть геометрич. сети аллей). Двухэтажный Т-образный в плане дом с высоким цоколем, пологой двускатной крышей, закрытой парапетом и на торцах оформленной треугольными фронтонами с

Дом В. Ваньковича на Парниковой улице.



люнетами. Гл. фасад выделен в центре широким ризалитом с рядом пилястр и прямоугольным аттиком. Позднее центр. вход сдвинут с оси здания. В отделке дома использованы сандрики, профилированные карнизы и др. Внутренняя планировка изменена. В наст. время жилой дом.

ВАРВАШЕНИ УЛИЦА. Названа в честь *Варвашени И. Д.* (1957). Ранее отдельные участки улицы назывались: 1-я Долгобродская, Новокомаровская, Комаровская. Протяжённость 2010 м, от Ленинского пр. до ул. Даумана. Начала застраиваться с середины 19 в. В районе улицы находился клуб «Беларуская хатка». В годы Вел. Отечеств. войны улица сильно разрушена. Соврем. застройка сформирована в послевоен. период. На улице находятся корпуса производств. объединения «Горизонт» (стр-во продолжается), окружного воен. госпиталя, троллейбусное депо № 1, многоэтажные жилые дома с магазинами, корпуса *Белорусского филиала Всесоюзного научно-исследовательского и проектного института галургии*, комплекс 9-этажных жилых домов. В перспективе улица станет частью 1-го транспортного кольца, выйдет в район *Комсомольского озера*.

ВАРВАШЕНЯ Иван Денисович (1904, д. Быстрица Копыльского р-на — 1957), один из организаторов и руководителей коммунистич. подполья и партиз. движения в Минской обл. в годы Вел. Отечеств. войны. Член КПСС с 1927. Окончил Московский ин-т инженеров ж.-д. транспорта (1934). С 1939 зав. транспортным отделом, с 1941 секретарь по транспорту Минского обкома КП(б)Б. В годы Вел. Отечеств. войны секретарь *Минского подпольного обкома КП(б)Б*, Слуцкого подп. межрайкома КП(б)Б, комиссар партиз. соединения



Службой зоны. С 1944 секретарь Минского обкома КП(б)Б, с 1950 1-й секретарь Минского горкома КПБ. Похоронен в Минске на Военном кладбище. В городе его именем названа улица, на доме № 1 мемориальная доска (1977). **ВАСНЕЦОВ** Виктор Михайлович (1848, с. Лопьял Уржумского р-на Кировской обл.—1926), рус. живописец, передвижник. В Художеств. музее БССР находятся 10 его работ, в т. ч. «Лес» (1860-е гг), «Базар в городе Вятке» (1878), «Ковёр-самолёт» (эскиз картины, 1880), «Опушка леса» (этюды к картине «Алёнушка», 1880—81), «Три царевны подземного царства» (1884), «Портрет сына» (1892), «Портрет старика в бухарском халате». В Минске его именем названы улица (1960) и 2 переулка.

ВАТУТИН Николай Фёдорович (1901, д. Чепухино Валуйского

р-на Белгородской обл.—1944), генерал армии (1943), Герой Сов. Союза (1965). Член КПСС с 1921. Окончил Воен. академию им. Фрунзе (1929, 1934), Академию Генштаба (1937). Во время Вел. Отечеств. войны нач. штаба Сев.-Зап. фронта, зам. нач. Генштаба и уполномоченный Ставки на Брянском фронте. Командовал войсками Воронежского, Юго-Зап., 1-го Укр. фронтов. Участник Сталинградской и Курской битв, форсирования Днепра и освобождения Украины. В Минске его именем названы улица (1947), проезд, переулок, на доме № 1 мемориальная доска.

ВАУПШАСОВ Станислав Алексеевич (партиз. псевд. Градов; 1899, местечко Грузджай Шяуляйского р-на Литов. ССР—1976), один из организаторов и руководителей партиз. движения в Белоруссии в годы Гражданской и Вел. Отечеств. войн, Герой Сов. Союза (1944). Член КПСС с 1940. В Красной Армии с 1918. В 1920—25 руководил партиз. отрядами в Зап. Белоруссии. В 1937—39 участник нац.-революц. войны в Испании, сов.-финл. войны



1939—40. С марта 1942 командир партиз. спец. отряда НКГБ СССР «Местные», дислоцировавшегося вблизи Минска, с сентября 1943 член *Минского подпольного горкома КП(б)Б*. До 1958 в органах госбезопасности. В Минске его именем названа улица, установлена мемориальная доска (1981). **«ВЕРАС»**, торгово-обществ. центр жилого района Восток (ул. Сла-



Торгово-общественный центр «Верас».

винского, 45). Открыт в 1971. В его составе: магазины продовольств., «Союзпечать», «Цветы», ресторан, бар, парикмахерская, почта, телеграф, мастерские по ремонту обуви, часов, сберкасса, аптека, пункт проката и др.

ВЕРАСЫ, пригородная зона отдыха в 45 км севернее Минска, в Логойском р-не, на берегу р. Выпрата. Пл. около 5,3 тыс. га. Одновременно могут отдыхать до 20 тыс. чел. Около $\frac{4}{5}$ территории зоны под смешанным лесом. Рельеф — грядово-холмисто-моренные возвышенности. Реки Слижанка, Выпрата, Мышковка, водохранилище на р. Выпрата. Профиль зоны лечебно-оздоровительный. На территории зоны дом отдыха «Логойский», санаторий-профилакторий минского производств. объединения по выпуску детских игрушек «Мир», база отдыха Минского тракторного з-да, базы кратковрем. отдыха, пляжи, лодочные станции. Памятный знак в урочище Рудня на месте дислокации Логойского подп. РК КП(б)Б в годы Вел. Отечеств. войны.

«ВЕРАСЫ», вокально-инструментальный ансамбль *филармонии*. Создан в 1974. Муз. руководитель засл. артист БССР В. Раинчик. В репертуаре коллектива песни сов., в т. ч. бел., композиторов, прогрессивных зарубежных авторов. Ансамбль — лауреат 1-го



Участники ансамбля «Верасы».

Республиканского и 5-го Всесоюзного (1974, 2-я премия) конкурсов артистов эстрады, участник Международ. фестивалей политич. песни в Финляндии (1975, 1977) и НРБ (1976). Гастролировал в ГДР, ПНР, ЧССР. Премия Ленинского комсомола Белоруссии 1980.

ВЕРЕЩАГИН Василий Васильевич (1842, Череповец — 1904), рус. живописец, мастер батального жанра. В Художеств. музее БССР находятся 7 его работ: «Маршал Даву в Чудовом монастыре. 1812 год» (1887—95), «Татарин», «Туркмен», «Два дер-

виша», «Гадалка», «В Успенском соборе», «Зима». В Минске его именем названа улица (1954).

ВЕРХНИЙ ГОРОД. Сформирован в начале 16 в. как новый центр Минска [ныне район *Свободы площади*, улиц Бакунина, Герцена, Торговой, Музыкального пер., части улиц Энгельса и Ленина (до Ленинского пр.), Интернациональной (от ул. Комсомольской до ул. Я. Купалы), Революционной и Немиги (до ул. Комсомольской)]. С 16 в. на территории В. г. размещался Верхний* рынок. С 17 в. этот район застраивался каменными домами и стал адм., культ. и торговым центром города. В районе В. г. много памятных мест. На пл. Свободы в д. № 4 (после его реставрации) с 1825 размещался первый проф. гор. театр. В библиотеке дома губернатора (ныне муз. школа) работал декабрист *Муравьев* Н. М. (установлена мемориальная доска, 1977). Во время Революции 1905—07 библиотека им. А. С. Пушкина была местом сбора революционеров, рядом находилась типография, в к-рой в 1905 была отпечатана прокламация

«К гражданам». На пл. Свободы проходили выступления рабочих. В 1908 в доме № 8 по Торговой ул. в нелегальной библиотеке хранились большевистские издания. В доме № 4 на пл. Свободы с апреля 1917 находился Фронт. комитет Зап. фронта, в сентябре здесь состоялась 1-я Сев.-Зап. обл. конференция РСДРП(б), избравшая Сев.-Зап. обл. комитет РСДРП(б). В здании нынешней муз. школы в январе — феврале 1919 находилось первое Временное рабоче-крестьянское правительство БССР, а затем до 1933 Президиум ЦИК БССР. Летом 1919 на пл. Свободы выступал перед трудящимися города М. И. Калинин. В здании Дома труда (ныне облсовпрофа, пл. Свободы, 23) размещался Центр. рабочий клуб «Красный профинтерн» (1918—20), проходили профсоюзные съезды. До сооружения *Дома правительства* (1933) В. г. оставался адм., торговым и культ. центром Минска. Многие места на территории В. г. связаны с деятельностью *Минского коммунистического подполья* в годы Вел. Отечеств. войны. На территории В. г. ныне создана



Верхний город. Реконструкция.

одна из крупнейших охранных зон памятников архитектуры. Здесь сохранились монастырь бернардинцев, монастырь бернардинок, монастырский комплекс иезуитов, Монюшко дом, Ваньковича В. дом-усадыба, жилые здания 17—19 вв., представляющие ценность как памятники градостроит. традиций Минска.

ВЕСЕЛОВКА, быв. деревня, вошедшая в Центральный р-н Минска. Располагалась на берегу р. Свислочь, близ шоссе Минск—Заславль. Была центром колхоза «Советская Белоруссия» Ждановичского сельсовета Минского р-на. 192 двора, 800 жителей (1970). В 1972 включена в гор. черту. Снесена в 1980.

«ВЕСЕННИЕ ЛАСТОЧКИ», международн. турнир по прыжкам в воду. Проводится с 1959 ежегодно в марте в разных городах СССР. В Минске проводился в 1962, 1968, 1970, 1972—80 в респ. водноспорт. комбинате им. 50-летия комсомола Белоруссии. Золотые медали разыгрываются в прыжках с 3-метрового трамплина и вышки. Победителями турнира были минчане — Н. Михайлин (1972—73, 1977), А. Косенков (1976—77, 1979), А. Портнов (1980—81), Н. Сидорова (1980), В. Алейник (1981).

«ВЕСНІК БЕЛАРУСКАГА ДЗЯРЖАЎНАГА УНІВЕРСІТЭТА ІМЯ У. І. ЛЕНІНА», науч. журнал в 4 сериях. Издаётся в Минске (Университетский городок) с января 1969. Выходит 3 раза в год, серии: I — математика, физика, механика; II — химия, биология, география; III — история, философия, науч. коммунизм, экономика, право; IV — филология, журналистика, педагогика, психология. I и II серии издаются на рус., III и IV на бел. и рус. языках. Публикует материалы исследований бел. учёных.

ВЕСНИН Николай Дмитриевич

(1922, д. Орловка Константиновского р-на Амурской обл.—1944), Герой Сов. Союза (1944). Член ВЛКСМ. Рядовой В. отличился при форсировании Зап. Двины в Витебской обл. во время освобождения Белоруссии от нем.-фашистских захватчиков в годы Вел. Отечеств. войны. 25.6.1944 под сильным огнём противника в числе первых переплыл на левый берег реки, захватил спрятанные врагом лодки и переправил их на правый берег для бойцов своего подразделения. Погиб в бою за плацдарм. В Минске его именем названа улица (1964).

ВЕСНИНКА, быв. деревня, вошедшая в Центральный р-н Минска. До 1924 в Семково-Городецкой волости Минского уезда. В 1917 состояла из имения (58 жителей), мельницы и 3 хуторов (25 жителей). С 1924 в Заславском р-не, с 1931 в адм. подчинении Минского горсовета, с 1934 в Минском р-не (Боровский, затем Ждановичский сельсовет). В 1974 включена в гор. черту. Улицы деревни Заводская и Зелёная переименованы в ул. Веснинка и пер. Веснинка, а ул. Набережная — в проезд Веснинка.

ВЕСНЯНКА, пригородная зона отдыха в 20 км к северу от Минска, вблизи д. Острошицкий Городок Минского р-на, по берегам р. Усяжа и водохранилища Острошицкий Городок. Пл. 1,3 тыс. га. Рассчитана на 6 тыс. чел. Профиль зоны общеоздоровительный. 75 % территории занято хвойными (89 %), берёзовыми (1 %) и смешанными (10 %) лесами. Дом отдыха «Театральный», дачи, пионерлагеря, пляжи, места кратковрем. отдыха.

«ВЕСТНИК НАРОДНОГО КОМИССАРИАТА ПРОСВЕЩЕНИЯ БССР», журнал, орган Наркомата просвещения БССР. Издавался в Минске с октября 1921 по ноябрь 1922. Печатал материалы

на рус. и бел. языках по вопросам ликвидации неграмотности, школьной реформы, проф.-технич. образования, деятельности высшей школы, политпросвещения, развития бел. культуры, языка и литературы и др.

«ВЕСТНИК РОДИНЫ», периодич. листок *Минского подпольного горкома КП(б)Б*. Издавался в оккупированном Минске в январе—феврале 1942. Печатался одновременно в 2 подп. типографиях горкома (ул. Островского, 7, и Добромысленский пер., 7), созданных по инициативе и при участии секретаря подп. горкома И. П. Казинца и члена горкома В. К. Никифорова. В целях конспирации листок издавался от имени Политуправления Зап. фронта. Печатал информацию о положении на фронтах Вел. Отечеств. войны, разгроме нем.-фашистских войск под Москвой, боевых действиях бел. партизан и подпольщиков, вести с Сов. Родины. Призывал население к борьбе с оккупантами. В подготовке материалов к печати участвовал В. С. Омельянюк. Сохранились 3 номера: от 18 и 25 января и 1 февраля 1942.

«ВЕСЦІ АКАДЭМІІ НАВУК БССР», науч. журнал в 7 сериях. Издаётся в Минске (ул. Сурганова, 1) с 1940 (в 1942—46 не выходил). Серии: обществ., биол.-гигиен., физико-технич., с.-х., физико-математич., химич., физико-энергетич. наук. Периодичность каждой серии 6 номеров в год. Серия обществ. наук издаётся на бел., остальные печатают часть материалов на рус. и часть на бел. языках. Журнал освещает вопросы развития сов. науки, публикует материалы науч. исследований институтов АН БССР и вузов республики.

ВЕТЕРИНАРНАЯ АПТЕКА городская (ул. Б. Хмельницкого, 4). Открыта в 1936. Отпускает медикаменты для лечения животных, снабжает ветеринарным имуществом соответствующие учреждения.

ВЕТЕРИНАРНАЯ САНИТАРНАЯ СТАНЦИЯ городская (ул. Минина, 4). Открыта в 1911 (до 1966 ветлечебница). Оказывает животным амбулаторную терапевтич. и хирургич. помощь, проводит плановые и экстренные предохранит. прививки и ветеринарно-сан. мероприятия по борьбе с болезнями животных. Кроме городской В. с. с., работает Минская районная станция по борьбе с болезнями с.-х. животных (ул. Декабристов, 35).

«ВЕЧЕРНИЙ МИНСК», «ВЯЧЭРНИ МІНСК», газета Минского горкома КПБ и Минского гор. Совета нар. депутатов. Выходит в Минске (Ленинский пр., 44) с ноября 1967 на бел. и рус. языках 6 раз в неделю. Освещает вопросы обществ.-политич., экономич. и культ. жизни столицы республики. С 1974 издаёт еженедельное рекламное приложение.

ВИЛЕЙКА, зона отдыха в 60 км севернее Минска. Включает Вилейское и Плещеницкое водохранилища, р. Вилию с притоками Илия, Сервечь, Двиноса. Пл. 107,4 тыс. га. Рассчитана на пребывание 38,2 тыс. чел. в учреждениях длительного и 30 тыс. чел. в местах и на базах кратковрем. отдыха. Около 44 % территории занято лесом, преимущественно сосновым. В границах зоны создаются 3 подзоны: вокруг Вилейского и Двиносского водохранилищ — учреждения длительного и кратковрем. отдыха соответственно на 30,7 и 16,8 тыс. чел., в районе р. Илия — для отдыха 20,2 тыс. детей.

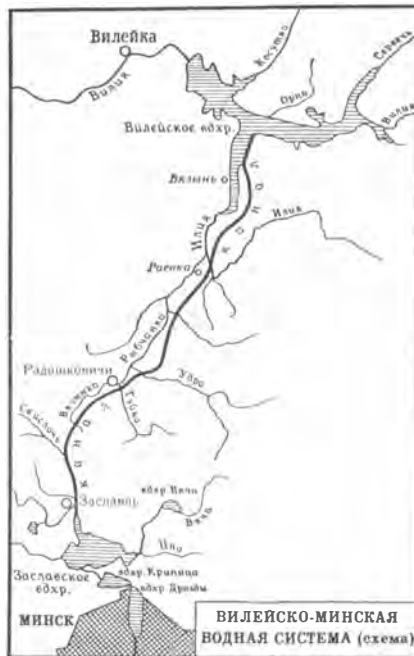

ВИЛЕЙСКО-МИНСКАЯ ВОДНАЯ СИСТЕМА, система водоснабжения Минска посредством переброски воды из Вилии (бассейн Немана) в Свислочь (бассейн Днепра). Сдана в эксплуатацию в начале 1976. Предназначена для водообеспечения промышленности и коммунального хозяйства Минска и водного благоустройства пригородной зоны. В систему входят (см. схему): Вилейское водохранилище (пл. 64,6 км², объём 238 млн. м³), соединит. канал длиной 62 км с 5 водоподъёмными насосными станциями мощностью до 22 м³/с каждая, к-рые поднимают воду на 75 м до водораздела в районе Радоминичей, *Заславское водохранилище*, водохранилища *Криница*, *Дрозды*, зарегулированный участок Свислочи ниже Минска, до впадения в неё Волмы, система инженерных сооружений (плотин, ливнеспусков,

дюкеров, акведуков, мостов, водовыпусков). Переброска стока из Вилейского водохранилища по каналу в Минск (до 382 млн. м³ в год) позволяет увеличить расход воды Свислочи в Минске в 4—5 раз. Это обеспечивает пром-сть Минска технич. водой и сохраняет подземные (артезианские) воды водозаборов в районе Минска для снабжения населения питьевой водой. С завершением комплекса работ по водному благоустройству в бассейне Свислочи в черте и ниже города будет создана зона отдыха.

«ВИЛИЯ», объединение фотокиноработ Управления быт. обслуживания Мингорисполкома (ул. Фабричная, 18). Организовано в 1979 на базе Минской ф-ки фоторабот. На 1.1.1982 объединило 3 фотостудии, 24 фотографии (см. *Фотостудии и фотографии*), фотосалон «Малыш» (ул. Комсомольская, 12), фотоателье «Выпускник» (ул. Фабричная, 18), выездное бюро (ул. Захарова, 16), цехи фотоснимков под плёнкой (ул. Калиновского, 101), по обслуживанию детских дошкольных и школьных учреждений, ЗАГСов (ул. Лермонтова, 43), приёмные пункты по обслуживанию фото- и кинолюбителей (ул. Волгоградская, 11; ул. Захарова, 16; ул. Ландера, 2; Ленинский пр., 16; ул. Ташкентская, 7; ул. Фабричная, 18), *звукозаписи студии*, студию «Сувенирфильм» (ул. Волгоградская, 11). Выполняет различ. виды фотоуслуг для населения, в т. ч. художеств. цветную и чёрно-белую фотосъёмку, фотографии под плёнкой, на металле и керамике, сувенирные кинофильмы, звуковые письма, памятные фотоальбомы и виньетки, принимает в обработку цветные и чёрно-белые любительские фото- и киноплёнки.

ВИЛЬКОВЩИНА, быв. деревня, вошедшая в Заводской р-н Минска. До 1886 усадьба с церковью,



Торгово-общественный центр «Вильнюс».

вокруг к-рых выросла деревня Сеницкой волости Минского уезда. С 1924 в Новодворском сельсовете Самохваловичского р-на, с 1931 в адм. подчинении Минского горсовета, с 1934 в Минском р-не. В 1959 включена в гор. черту.

«ВИЛЬНЮС», торгово-обществ. центр микрорайонов Зелёный Луг-1, 2 (ул. Калиновского, 55). Открыт в 1975. В его составе: продовольственный, хлебный, промтоварный, книжный магазины, кинотеатр, столовая-ресторан, бар, магазин кулинарии, аптека, ателье по пошиву одежды, мастерские по ремонту обуви и мебели, фотоателье, парикмахерская, почта, телеграф, сберкасса, спортивный и танцевальный залы и др.

«ВИЛЬНЮС», широкоформатный кинотеатр (ул. Калиновского, 55). Открыт в 1976. Входит в комплекс торгово-обществ. центра. Проект двухэтажного здания выполнен по типовой схеме с индивидуальным арх. решением здания и его

Кинотеатр «Вильнюс».



интерьеров (арх. Э. Левина, И. Ситникова и др.). Зрительный зал на 776 мест решён в виде амфитеатра. Наружные стены облицованы керамич. плиткой в сочетании с декоративной штукатуркой под гранит, внутренние — розовым ракушечником. В фойе 2-го этажа панно «Искусство и культура Литвы», выполненное в технике энкаустики (худ. З. Литвинова и С. Каткова).

ВИЛЬЯМС Василий Робертович (1863, Москва — 1939), сов. почвовед. Разработал травопольную систему земледелия. Акад. АН СССР (1931), ВАСХНИЛ (1935), АН БССР (1928). Член КПСС с 1928. В Минске его именем названы улица (1954) и переулок.

ВИННО-КОНСЕРВНЫЙ КОМБИНАТ, Минский винно-консервный комбинат (Могилёвское шоссе, 10-й км). Оsn. продукция: фруктовые и ягодные соки, варенье, повидло, компоты, овощные и грибные консервы, маринады, вино. Сдан в эксплуатацию в 1956 как плодово-консервный комбинат. С 1976 после присоединения Червенского производств. участка — консервно-овощесушильный, с 1981 вино-консервный комбинат. Часть продукции экспортировалась (1980) в ВНР, ФРГ, Швецию.

ВЛАДОМИРСКИЙ (наст. Малейко) Владимир Иосифович (1893, Каунас — 1971), бел. сов. актёр. Нар. артист СССР (1955). В 1924—59 в театре им. Я. Купа-

лы. Среди лучших ролей: Шут, Брызгалин («Коваль-воевода», «Карьера товарища Брызгалина» Е. Мировича), Дыбов («Межбурье» Д. Курдина), Гушка («Отечество» К. Чорного), Данила Дрыль («Партизаны» К. Крапивы), фон Кубе («Это было в Минске» А. Кучара), Горлов («Фронт» А. Корнейчука), Иван Коломийцев («Последние» М. Горького), Мурзавецкий, Юсов, Грознов («Волки и овцы», «Доходное место», «Правда хорошо, а счастье лучше» А. Островского). Похоронен в Минске на кладбище по Московскому шоссе. На доме, где жил актёр (Ленинский пр., 19), мемориальная доска (1975, скульпт. С. Селиханов).

«ВО СЛАВУ РОДИНЫ», газета Белорусского воен. округа. Издаётся с 22.6.1921 на рус. языке (в 1934—35 также на бел. языке), с 1939 в Минске (ул. Первомайская, 7). Выходит 6 раз в неделю. До 1947 «Красноармейская правда». В 1941—44 газета Зап., в 1944—45 — 3-го Бел. фронтов. Печатает материалы о жизни сов. воинов, воспитывает у них высокое политич. сознание, идейную убеждённость, готовность защищать социалистич. Родину. Награждена орденом Красной Звезды (1968).

ВОДНО-ЗЕЛЁНЫЙ ДИАМЕТР города, непрерывная система парков, бульваров и водоёмов, пересекающих Минск с северо-запада на юго-восток вдоль р. Свислочь. Органически переходит в систему лесопаркового пояса пригородной зоны. Протяжённость около 20 км. Общая пл. более 3 тыс. га, в т. ч. зелёных насаждений около 2,9 тыс. га, водных акваторий более 560 га. Условно делится на 3 части: северо-западную (от кольцевой дороги до ул. Ворошилова), цент-

ральную (от ул. Ворошилова до ул. Оранской), юго-восточную (от ул. Оранской до кольцевой дороги). Осн. формирующие элементы В.-з.д.: р. Свислочь с искусств. расширениями её русла у Дворца спорта, ТЭЦ-2, *Чижовское водохранилище, Комсомольское озеро, парк культуры и отдыха имени Победы, парк имени Максима Горького, парк имени Янки Купалы*. Центр. часть — наиболее сложившаяся. На территории В.-з. д. находятся Дворец спорта, театр оперы и балета, ВДНХ БССР, цирк, крытый каток в парке им. М. Горького, стадионы. Ведутся работы по планировке и дальнейшему благоустройству водохранилищ, пляжей, набережной р. Свислочь, парков, бульваров.

ВОДНОСПОРТИВНЫЙ КОМБИНАТ, Республиканский водноспортивный комбинат имени 50-летия комсомола Белоруссии (ул. Сурганова, 2а). Действует с 1967 (первый открытый бассейн построен в 1961). Включает 3 закрытых бассейна (пл. 1650 м²) с трибунами на 1,2 тыс. зрителей, 2 открытых бассейна (пл. 3600 м²) с подогревом воды для плавания в любое время года, спортивно-восстановит. центр, к-рый состоит из бань с парильнями и открытого бассейна (пл. 900 м²) с минеральной водой и специально оборудованных кабинетов для физиотерапевтич., гидротерапевтич. и бальнеологич. процедур. Один из крупнейших комплексов подобного типа в Европе, рассчитан на ежедневное обслуживание 3 тыс. чел. Проводятся респ., всесоюзные и междунар. соревнования по плаванию, водному поло, прыжкам в воду. Проводились междунар. соревнования по прыжкам в воду *«Весенние ласточки»*. Бас-

сейны используются как уч. база. При комбинате работают группы закаливания. Илл. см. на вклейке. **ВОДОЁМЫ ДЕКОРАТИВНЫЕ.** Украшают парки и скверы, площади, жилые и пром. районы Минска, улучшают микроклимат. Нередко дополняются *фонтанами, декоративной скульптурой*. В 1960—70-е гг. созданы В. д.: в сквере между зданиями гостиницы «Минск» и рестораном «Парадец-цветок» (арх. С. Мусинский, скульпт. А. Аникейчик), перед *Дворцом культуры и техники Минского автомобильного завода* (арх. И. Левин), перед зданиями райкомов КПБ и исполкомов Советов нар. депутатов Фрунзенского (арх. В. Рондсль) и Ленинского (арх. С. Стружкин, В. Батцев) р-нов, кинотеатра *«Современник»* (арх. С. Ботковский, Л. Гельфанд), в *ботаническом саду* (арх. К. Басов) и в розарии (арх. В. Аникин), в русле ручья Слепянка, в жилых районах *Зелёный Луг и Восток* (арх. Б. Юртин), в микрорайоне по ул. Харьковской (арх. Л. Гельфанд), в детском саду по ул. Слесарной (арх. В. Тёмнов), во внутреннем дворике *Дворца искусств* (арх. Мусинский, Н. Кравкова). В. д. имеются также в фойе кинотеатра *«Пионер»* (арх. Г. Заборский, Л. Левин), в холле гостиницы «Турист» (арх. Л. Погорелов) и др. Илл. см. на вклейке.

ВОДОСНАБЖЕНИЕ. В Минске осуществляется управлением «Минскводопровод» производств. объединения водного х-ва. Стр.-во водопровода в Минске начато в 1872. В 1873 на берегу Свислочи при пересечении её с ул. Захарьевской (ныне Ленинский пр.) построены Бруклинские колодцы, насосная станция и уложено 1,5 км чугунных водопроводных труб. К водопроводу подключено 16 домов знати. В начале 1874 состоялось официальное открытие гор. водопровода, к-рый снабжал

водой центр города. До 1917 протяжённость водопроводных сетей составляла лишь 40 км, мощность 2 тыс. м³/сут. С бурным развитием пром-сти в годы индустриализации, ростом населения города резко увеличилось потребление воды. До 1978 В. Минска осуществлялось только подземными водозаборами. С 1978 город питают 9 подземных водозаборов с 339 артезианскими скважинами общей мощностью 478 тыс. м³/сут и один речной из канала *Вилейско-Минской водной системы* мощностью 120 тыс. м³/сут. Общая протяжённость водопроводных сетей 1292 км. Строится (1982) 10-й подземный водозабор. Для обеспечения надёжной подачи, требуемого напора и кол-ва воды разрабатывается автоматич. система управления технологич. процессами В. города. На одного жителя Минска приходится около 263 л воды в сутки. Качество питьевой воды контролируют 2 химико-бактериологич. лаборатории. На водозаборе «Острова» работает станция обезжелезизования, на водозаборе из канала Вилейско-Минской водной системы — озонаторная станция. По своим вкусовым качествам вода в Минске считается одной из лучших в СССР. В связи с тем, что пром. предприятия города потребляют 17,3 % питьевой воды на технич. и технологич. нужды, запланировано построить 6 зон технич. В., перевести большинство пром. предприятий на оборотное В., построить технич. водопроводы. Управление «Минскводопровод» награждено орденом Трудового Красного Знамени (1966). **ВОДОХРАНИЛИЩА,** искусств. водоёмы, образованные обычно в долинах рек водоподпорными сооружениями. Используются для регулирования стока рек, как мест отдыха (в т. ч. для спорт. рыбной ловли), для водоснабжения пром. и коммунальных предприя-

тий. В пригородной зоне Минска и в черте города 9 В., общий объём воды более 142 млн. м³, пл. зеркала ок. 42 км². На р. Свислочь созданы *Заславское водохранилище*, В. Дрозды, Криница, Чижовское водохранилище, на р. Волме — *Петровицкое водохранилище*, на р. Вяче — В. Вяча, на Птичи — *Волчковицкое водохранилище*, на р. Усяжа — В. Острошицкий Городок; Цнянское водохранилище (наливное). Водохранилища в парке имени Максима Горького, Водохранилище ТЭЦ-2 и Комсомольское озеро на Свислочи, В. Удра на р. Удра по объёму воды (менее 1 млн. м³ каждое) относятся к категории прудов.

ВОДОХРАНИЛИЩЕ В ПАРКЕ ИМЕНИ МАКСИМА ГОРЬКОГО, образовано в 1958 плотинной на р. Свислочь в целях водного благоустройства Минска. Пл. 0,22 км², длина (от створа плотины до Комсомольского озера) 3,5 км, наибольшая ширина 300 м, наибольшая глубина 2 м, средняя 1,2 м. Объём 0,22 млн. м³.

ВОДОХРАНИЛИЩЕ ТЭЦ-2, расположено между улицами Денисовской и Оранской. Образовано в 1953 на р. Свислочь для технич. нужд ТЭЦ-2. Пл. 0,3 км², длина 5 км, наибольшая ширина 0,3 км, наибольшая глубина 2,3 м, средняя 1,2 м. Объём 0,36 млн. м³.

«ВОЕННАЯ КНИГА», книжный магазин (ул. Куйбышева, 10). Открыт в 1947. Торговая пл. 411 м². Продаёт воен., политич., технич. и художеств. литературу, изопroduкцию, сувениры, канцелярские товары. Работает по методу самообслуживания, принимает предарит. заказы.

ВОЕННОЕ КЛАДБИЩЕ. Возникло в 1840-е гг. как место захоронения военнослужащих, умерших в Минском воен. госпитале. В 1898 в честь победы в русско-турецкой войне 1877—78 на кладбище сооружён храм-памятник —

Александра Невского церковь. Имеется памятник на могиле 8 козыревских партизан, расстрелянных польск. оккупантами в 1920. На кладбище 547 захоронений сов. воинов и партизан Вел. Отечеств. войны, в т. ч. Героев Сов. Союза А. О. Ахманова, Б. А. Михайлова, Б. С. Окрестина, А. М. Рабцевича, С. И. Сикорского, Е. Ф. Филиппских, Н. Е. Чибисова, А. М. Юрина. Здесь похоронены видные сов. парт. и гос. деятели, революционеры: А. Г. Червяков, И. К. Опанский, И. Д. Варвашеня, И. П. Пулихов, нар. поэты Белоруссии Я. Купала и Я. Колас, писатели и поэты К. Чорный, Э. Самуйлёнок, П. Трус, А. Гурло, М. Климкович, акад. АН БССР В. Н. Перцев, И. Т. Титов, В. В. Шкатулов, композиторы Н. Ф. Соколовский, А. Е. Туренков и др. Пл. 4,15 га. С середины 1950-х гг. для захоронений закрыто.

ВОЕННО - ПРОМЫШЛЕННЫЙ КОМИТЕТ, буржуазная организация в России во время 1-й мировой войны, созданная с целью мобилизации пром-сти для воен. нужд, получения от царского правительства выгодных воен. заказов, раскола революц. движения и подчинения рабочего класса влиянию буржуазии. В Минске действовал с августа 1915 до 1918. В состав его входили представители местной буржуазии и чиновников. Распределял воен. заказы, эвакуировал в глубь страны 16 важнейших предприятий. В результате агитации большевиков буржуазии не удалось через «рабочие группы» в В.-п. к. склонить на свою сторону рабочие массы. Ликвидирован за антисов. деятельность.

ВОЕННО - РЕВОЛЮЦИОННЫЙ КОМИТЕТ ЗАПАДНОГО ФРОНТА, временный революц. орган по установлению Сов. власти и борьбе с контрреволюцией на территории Виленской, Витебской, Минской, Могилёвской губ. и Зап.

фронта. Действовал с 27.10(9.11) до 26.11(9.12).1917. Создан при *Минском Совете рабочих и солдатских депутатов* по решению Сев.-Зап. обл. комитета РСДРП(б) в составе президиума Минского Совета, бюро обл. исполкома Советов Зап. области, большевистской фракции Фронтального комитета, представителей Минского железнодорожного комитета и воинских частей Минска, перешедших на сторону большевиков. Позже ВРК расширен за счёт представителей Советов рабочих и солдатских депутатов Белоруссии и воинских частей Зап. фронта. Бюро ВРК: председатель К. И. Ландер, члены А. Ф. Мясников, Н. В. Rogozинский, М. И. Калманович, Н. И. Кривошин, В. С. Селазнев, В. Н. Фрейман. Для борьбы с контрреволюцией ВРК направил в помощь Минскому Совету бронепоезд, броневики, революц. 60-й Сибирский полк, назначил своих представителей во все гражданские и воен. учреждения; 4(17).11.1917 распустил эсеро-меньшевистский «Комитет спасения революции», арестовал воен. комиссара Временного правительства на Зап. фронте, сместил главнокомандующего Зап. фронтом П. С. Балусева, отказавшегося подчиниться Сов. власти, и назначил на его место члена ВРК В. В. Каменщикова, участвовал в ликвидации контрреволюц. Ставки в Могилёве, поставил под контроль своих комиссаров работу ж.-д. станций, направил в нем. штаб Вост. фронта делегацию, подписавшую 21.11(4.12).1917 в местечке Соля договор о перемирии на Зап. фронте. Проводил работу по претворению в жизнь первых декретов Сов. власти, демократизации армии, подготовке и созыву съезда Советов рабочих и солдатских депутатов Зап. об-

ласти, 2-го съезда армий Зап. фронта, 3-го съезда крестьянских депутатов Минской и Виленской губ., к-рые избрали органы Сов. власти. Прекратил деятельность после образования *Облкомзапа и Совета Народных Комиссаров Западной области и фронта.*

«ВОЖЫК», сатирич. и юмористич. иллюстрированный журнал, издание ЦК КПБ. Выходит в Минске (Ленинский пр., 77) на бел. языке 2 раза в месяц. № 1 вышел в Гомеле в июле 1941 как агитплакат — издание ЦК КП(б)Б под назв. «Раздавім фашысцкую гадзіну». С марта 1942 — газета-плакат для партизан и населения оккупированной Белоруссии. С августа 1945 издаётся в Минске под назв. «Вожык». Публикует фельетоны, памфлеты, басни, юмористич. рассказы, письма читателей, карикатуры, рисунки, шаржи. Издаёт «Бібліятэку «Вожыка» (с 1957, 6 книг в год), плакат «На калючкі» (с 1963).

ВОИНСКИЕ ЧАСТИ И СОЕДИНЕНИЯ, ПОЛУЧИВШИЕ НАИМЕНОВАНИЕ «МИНСКИХ» в годы Великой Отечественной войны. За освобождение Минска (3.7.1944) и ликвидацию минского «котла» в период *Минской операции 1944* 52 воинских формирования получили почётное наименование «минских». Минск освободили войска 3-го и 1-го Бел. фронтов. Участие в освобождении города принимали 2-й Тащинский, 3-й Котельниковский и 1-й Донской гвардейские танк. корпуса, 174-я, 220-я и 352-я стрелк. дивизии. Ликвидацию окружённых войск противника провели войска 2-го и 3-го Бел. фронтов. Почётные наименования «минских» воинским частям и соединениям присвоены приказами Верх. Главнокомандующего от 10.7.1944 (6 частям), от 23.7.

1944 (45 частям и соединениям) и от 10.8.1944 (1 части). Наименования «минских» удостоены: 1-й гвардейский истребительный авиац. корпус (командир ген.-л. авиации Е. М. Белецкий), 3-й штурмовой авиац. корпус (ген.-м. авиации М. И. Горлаченко), 1-я гвардейская стрелк. дивизия (полк. П. Ф. Толстиков), 322-я истребительная авиац. дивизия (полк. М. П. Нога), 2-я гвардейская мотострелк. бригада (подполк. Д. Н. Долганов), 3-я гвардейская танк. бригада (подполк. К. А. Грищенко), 18-я гвардейская танк. бригада (подполк. В. И. Есипенко), 19-я гвардейская танк. бригада (полк. Г. А. Походзеев), 376-й стрелк. полк (подполк. Ю. П. Гугуев), 426-й стрелк. полк (подполк. П. Д. Юзвак), 427-й стрелк. полк (майор А. А. Ходотович), 490-й стрелк. полк (подполк. А. М. Перепелицын), 611-й стрелк. полк (подполк. И. В. Садковский), 653-й стрелк. полк (полк. Е. В. Сковородкин), 673-й стрелк. полк (подполк. К. Д. Доненков), 753-й стрелк. полк (полк. Ф. А. Стебеньев), 758-й стрелк. полк (подполк. Е. Ф. Моштаков), 1104-й стрелк. полк (подполк. В. Я. Коржавин), 1106-й стрелк. полк (майор В. Н. Смоляр), 1158-й стрелк. полк (подполк. С. Х. Колесников), 1160-й стрелк. полк (полк. С. В. Евдокимов), 1162-й стрелк. полк (подполк. В. А. Кононенко), 1311-й стрелк. полк (полк. А. А. Тулупов), 1313-й стрелк. полк (подполк. И. Д. Яровой), 1315-й стрелк. полк (майор С. И. Голубев), 298-й артил. полк (майор Ф. И. Шангареев), 896-й артил. полк (подполк. П. М. Приходько), 401-й гвардейский самоходный артил. полк (майор Ю. М. Степанов), 1001-й самоходный артил. полк (подполк. Н. М. Николаев), 1436-й самоходный артил. полк (подполк. Г. С. Немкович), 1496-й самоходный артил. полк (майор

М. С. Борзенков), 1500-й самоходный артил. полк (майор Т. П. Зотов), 137-й гвардейский истребительный противотанк. артил. полк (подполк. В. А. Яманов), 80-й гвардейский зенитный артил. полк (майор И. В. Угодников), 1695-й зенитный артил. полк (майор Н. Е. Середа), 1701-й зенитный артил. полк (майор И. М. Тёмный), 266-й миномётный полк (подполк. А. В. Козловский), 273-й миномётный полк (подполк. А. Т. Пыталев), 455-й миномётный полк (майор Г. Я. Внучко), 233-й истребительный авиац. полк (подполк. В. В. Кравцов), 352-й истребительный авиац. полк (подполк. П. И. Хара), 110-й бомбардировочный авиац. полк дальнего действия (подполк. М. И. Гаврилов), 132-й пограничный полк войск НКВД СССР (полк. А. З. Хмелюк), 28-й отдельный гвардейский миномётный дивизион (майор К. К. Михайлов), 324-й отдельный гвардейский миномётный дивизион (капитан В. И. Николаев), 749-й отдельный истребительный противотанк. артил. дивизион (майор Е. Т. Кечко), 10-й отдельный гвардейский мотоциклетный батальон (майор И. А. Сорокин), 79-й отдельный мотоциклетный батальон (майор Т. М. Каверов), 51-й отдельный моторизованный сапёрный батальон (майор А. Н. Мельников), 121-й отдельный сапёрный батальон (подполк. Д. Ф. Гудым), 509-й отдельный сапёрный батальон (майор В. С. Соловей) и 783-я отдельная рота связи (капитан С. П. Братчиков).

ВОКЗАЛЫ. В Минске имеются: ж.-д. вокзал (см. *Минск-Пассажирский*), автовокзал, аэровокзал — здание по обслуживанию пассажиров воздушного транспорта в *аэропорту Минск-1*.

ВОЛГОГРАДСКАЯ УЛИЦА. В сев.-вост. части Минска. Протяжённость 2400 м, от Ленинского пр. до ул. Я. Коласа. К улице, формируя застройку её левой сто-

роны, примыкает первый в Минске микрорайон, возведённый в 1950—60-х гг. индустриальным методом по типовым проектам. В застройке улицы преобладают 5-этажные жилые дома. Предприятия торговли и быт. обслуживания размещены в отдельно стоящих 2-этажных зданиях (арх. Г. Парсаданов, М. Кудинов, В. Аладов и др.). На правой стороне улицы, занятой застройкой усадебного типа, проектируется стр-во нового микрорайона. В д. 1а расположена Респ. школа-интернат по музыке и изобразит. иск-ву.

ВОЛОДАРСКИЙ В. (наст. Гольдштейн Моисей Маркович; 1891, с. Старый Острополь Старокопанинского р-на Хмельницкой обл.—1918), революц. деятель. Член Коммунистич. партии с 1917. Активный участник Окт. вооруж. восстания 1917 в Петрограде. Представитель Петроградского ВРК на 2-м съезде армий Зап. фронта в Минске (1917). Убит эсером. В Минске его именем названа улица, на доме № 3 и на здании театра им. Я. Купалы (ул. Энгельса, 7) установлены мемориальные доски.

ВОЛОДАРСКОГО УЛИЦА. Названа в честь *Володарского В.* (1922). Старые названия: Лошицкая, с 1870-х гг.—Серпуховская. Протяжённость 780 м, от ул. Республканской до ул. Кирова. Первые постройки возникли в начале 19 в. В начале 20 в. на улице размещались женская гимназия, ремесленное училище, доходные дома, магазины. Улица была свидетелем революц. выступлений минского пролетариата. В годы нем.-фаш. оккупации многие дома на В. у. разрушены. Соврем. облик улицы сформировался в послевоен. время. На В. у. находятся *Русский театр*, Мин-во автомоб. транспорта БССР (д. 8), респ. и гор. агентства «Союзпечать» (д. 16), дет-

ская художеств. школа (д. 21), гор. родильный дом № 1, магазины «Глобус» (д. 16), «Сувениры», жилые дома. На углу В. у. и улицы Кирова—гостиница «Беларусь». Перспективу улицы замыкает 9-этажное здание, где размещаются Министерство торговли БССР и Спорткомитет БССР. **ВОЛОХ** Анатолий Александрович (1917, Минск—1943), Герой Сов. Союза (1943). До 1938 работал



в Минске на вагоноремонтном з-де. В годы Вел. Отечеств. войны разведчик сержант В. захватил несколько «языков», радиостанцию, автомашину с офицерами, важные документы. При освобождении г. Лебедин Сумской обл. в сентябре 1943 в числе первых на броневике ворвался в город и вёл бой. Погиб 1.10.1943 во время разведки. В Минске его именем названа улица (1966), на доме № 1 мемориальная доска.

ВОЛЧКОВИЧСКОЕ ВОДОХРАНИЛИЩЕ, водохранилище

Волчковичское водохранилище.



Птичь юго-западнее Минска, у д. Волчковичи Минского р-на. Образовано в 1968 плотиной в верховье р. Птичь в целях благоустройства места отдыха. Пл. 0,85 км². Длина 3,5 км, наибольшая ширина 0,5 км, наибольшая глубина 6,5 м, средняя 3,3 м. Объём 2,8 млн. м³. Водосбор (143 км²) холмистый. Склоны правого берега пологие, покрыты лесом, левого — более крутые. Обитают щука, карась, окунь. Расположено в зоне отдыха *Птичь*. Проводятся соревнования по гребле и водным лыжам.

«ВОЛШЕБНАЯ ФЛЕЙТА» («Zauberflöte»), кодовое назв. карательной операции нем.-фаш. захватчиков против подпольщиков, партизан и мирного населения Минска. Проводилась 17—22.4.1943 полицией безопасности и СД т. наз. генерального округа Белоруссия, 2-м нем. полицейским полком, батальоном 23-го полка СС, батальоном Дирлевангера, 12-й танковой ротой, частями вермахта (2800 гитлеровцев), охранными ж.-д. подразделениями, полсвой жандармерией. На рассвете 17 апреля Минск был окружён, на выходах из города расставлены посты. Каратели прочёсывали жилые дома и руины, из города никого не выпускали. На сборные пункты для проверки было согнано около 52 тыс. чел. Мужчин 14—60 лет, женщин 16—45 лет забирали для вывоза на каторжные работы в Германию. Во время операции каратели встретили вооруж. сопротивление сов. патриотов.

ВОРОНОВЫ Михаил Павлович (1883, Минск—1942), Михаил Михайлович (1917, Минск—1942), активные участники *Минского коммунистического подполья* в годы Вел. Отечеств. войны, отец и сын. Во время оккупации Минска нем.-фаш. захватчи-

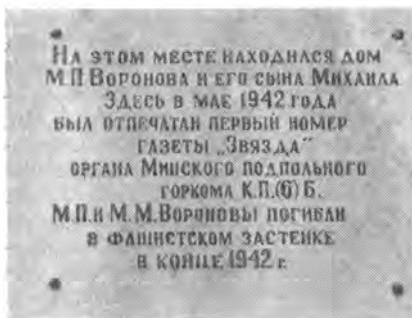

Мемориальная доска на доме № 4 по улице Короля.

ками работали в *Доме печати*, отец — мастером печатного цеха, сын — электромонтером. С сентября 1941 включились в борьбу против оккупантов. Являлись членами подп. парт. орг-ции типографии, были непосредственно связаны с *Минским подпольным горкомом КП(б)Б*, *Ворошиловским подпольным райкомом КП(б)Б г. Минска*. По заданию руководителей подполья добывали шрифты, бумагу, типографскую краску. В их квартире (ул. Шорная, 9) в начале 1942 была создана подп. типография, в к-рой в мае 1942 отпечатан 1-й номер подп. газ. «Звезда» — органа *Минского подп. горкома партии*. Участвовали в печатании и распространении 2—4-го номеров газ. «Звезда», антифаш. листовок, изготовлении продовольств. карточек, бланков различ. документов для подпольщиков. В начале октября 1942 Михаил Павлович, Михаил Михайлович и его жена Е. Лысаковская арестованы гитлеровцами, в декабре 1942 замучены в *Троцкенецком лагере смерти*. В память о мужеств. подпольщиках В. на месте, где находился их дом (ул. Короля, 4), установлена мемориальная доска.

ВОРОНЯНСКИЙ Василий Трофимович (1901, г. п. Диканька

Полтавской обл.—1943), один из руководителей партиз. движения в Минской обл. в годы Вел. Отечеств. войны. Член КПСС с 1927. В сентябре 1941 организовал и возглавил партиз. группу, к-рая выросла в партиз. отряд. С сентября 1942 командир партиз. бригады «Народные мстители» (после его гибели — бригада им. Воронянского). В Минске его именем названа улица (1967, быв. Каменная), установлена мемориальная доска (1977).



ВОРОШИЛОВ Климент Ефремович (1881, г. Лисичанск Ворошиловградской обл.—1969), сов. гос., парт. и воен. деятель. Маршал Сов. Союза (1935). Дважды Герой Сов. Союза (1956, 1968). Герой Социалистич. Труда (1960). Член КПСС с 1903. Участник Вел. Октябрьской социалистич. революции и Гражданской войны. С 1925 нарком по воен. и морским делам и председатель РВС СССР, с 1934 нарком обороны СССР. С 1940 зам. председателя СНК СССР. Во время Вел. Отечеств. войны член Гос. Комитета Обороны. С 1946 зам. Пред-

седателя СМ СССР. В 1953—60 Председатель Президиума Верх. Совета СССР. Неоднократно бывал в Минске. В 1931 избран почётным членом Минского гор. Совета. Депутат Верх. Совета СССР от Минского гор. избират. округа в 1937—54. Его именем в Минске названа улица, на доме № 1 мемориальная доска (1980). **ВОРОШИЛОВА УЛИЦА.** Названа в честь *Ворошилова К. Е.* До 1977 ул. Орловская. В сев. части города. Протяжённость 3000 м, от ул. Карастояновой до путепровода через жел. дорогу Минск — Вильнюс. Часть 2-го гор. транспортного кольца, примыкает к формируемому *деңдропарку* на территории быв. *Болотной станции*. В районе *Комсомольского озера* и парка Победы пересекает *водно-зелёный диаметр* Минска. На В. у. находится гор. клинич. больница № 7 (д. 66). Застройка улицы продолжается. На сев. стороне предусмотрено дальнейшее развитие центра жилого района. На пересечении с пр. Машерова запроектирован выставочный павильон торговой палаты.

ВОРОШИЛОВСКИЙ ПОДПОЛЬНЫЙ РАЙКОМ КП(б)Б г. МИНСКА в годы Великой Отечественной войны. Создан по решению майского 1942 совещания актива минских подпольщиков. Действовал под руководством *Минского подпольного горкома КП(б)Б* по сентябрь 1942. Возглавлял борьбу сов. людей против нем.-фаш. захватчиков. Секретарь Н. А. Шугаев.

ВОРОШИЛОВСКИЙ ПОДПОЛЬНЫЙ РАЙКОМ ЛКСМБ г. МИНСКА в годы Великой Отечественной войны. Действовал с 15 марта по 4 июля 1944 под руководством *Минского подпольного горкома КП(б)Б* и *Минского южного подпольного горкома ЛКСМБ*. Поднимал молодёжь на борьбу против нем.-

фаш. захватчиков. Секретари: А. Т. Короткевич, М. А. Шипуля (секретарь по пропаганде). **ВОСТОК**, жилой район в вост. части города. Начал застраиваться в 1966 (авторский коллектив: В. Анкин, П. Волчек, Л. Гафо, Г. Горина, А. Гуль, Е. Дятлов, И. Журавлёв, И. Попова, Е. Сопьяник, Г. Сысоев и др.). Район ограничен *Ленинским проспектом*, улицами Калиновского, Кедышко, Славинского, каналом и водохранилищем *Слепянской водной системы*. Рассчитан на 37 тыс. жителей. Состоит из 2 микрорайонов: Восток-1 и Восток-2. Архитектурно-планировочная структура района обусловлена его расположением на въезде в город со стороны Москвы. Главный ансамбль находится в микрорайоне В-1 и состоит из 4 групп спаренных 14—16-этажных крупнопанельных жилых домов, торцы которых украшены мозаичными панно: «Минск — город-герой», «Минск — город-труженик», «Минск — город науки», «Минск — город искусства». Сочетаясь с протяжёнными 9-этажными домами, имеющими 2-этажные пристроенные учреждения культурно-быт. и торгового назначения, они образуют пластически развитую динамич. структуру, создают запоминающийся силуэт всего ансамбля. Архитектурной доминантой района является комплекс 16-, 18- и 20-этажных жилых домов (арх. А. Белоконов, Н. Грачева, Сысоев) по ул. Калиновского из монолитного аглопоритобетона, возведённых методом скользящей опалубки. В застройке района выделяются также школа на 2 тыс. учащихся с плават. бассейном и раздвигающейся крышей, торгово-обществ. центры «Верас» и «Восток-1», комплекс спорт. общества «Трудовые резервы», комплекс 12-этажных крупнопанельных домов по ул. Кедышко. Илл. см. на вклейке.

«ВОСТОК-1», торгово-обществ. центр (ул. Калиновского, 66а). Открыт в 1973. В его составе: продовольственный, овощной и промтоварный магазины, мастерские металлобслуживания, по ремонту обуви, приёмный пункт белья в стирку и др. **«ВОСХОД»**, производств. объединение быт. услуг (ул. Чайковского, 31) Управления быт. обслуживания населения Мингорисполкома. Образовано в 1972. Включает 111 парикмахерских, ручной и механизированный участки по изготовлению пастижорных изделий, ателье по приёму заказов на изготовление пастижорных изделий (ул. Райниса, 9), точильный цех (ул. Бакунина, 1). **ВОСЬМАЯ ПЯТИЛЕТКА**. План развития нар. х-ва Минска на 1966—70 осуществлялся в соответствии с решениями XXIII съезда КПСС и XXVI съезда КПБ (1966). Гл. задача — дальнейшее развитие экономики и культуры города. На развитие отраслей нар. х-ва израсходовано более 1,5 млрд. руб. капитальных вложений. Объем промышленного произ-ва возрос в 1,77 раза, осн. фонды пром-сти — в 1,5 раза. Осуществлена комплексная автоматизация и механизация 113 цехов и участков, установлено 875 автоматич. поточных и механизированных поточных линий. Успешной работе предприятий способствовал перевод их на новые условия планирования и экономич. стимулирования. За пятилетку построены домостроит. комбинат № 3, кинотеатры «Партизан» и «Маяк» (ныне «Киев»), 25 общеобразоват. школ на 26,7 тыс. мест, дошкольные учреждения на 18,2 тыс. мест, больничные учреждения на 1760 коек, 35 торговых точек, 146 предприятий обществ. питания. Сдано в эксплуатацию 3,5 млн. м² площади жилья. Застроены жилые районы *Чижовка, Раковское шоссе*,

Курасовщина, Восток; началось стр-во жилого района *Серебрянка*. На 40 км удлиннились троллейбусные линии, на 102 км — автобусные маршруты, в 2,3 раза увеличилось кол-во телефонов. Протяжённость улиц и проездов возросла на 33,8 км, построены 3 моста через р. Свислочь, 2 подземных пешеходных перехода через Партизанский пр. Созданы *Волчковичское водохранилище* и водохранилище *Вяча*. В 1970 в 13 вузах и 22 средних спец. уч. заведениях обучалось 112,2 тыс. чел. В науч. учреждениях работало 14,9 тыс. науч. сотрудников. Население города увеличилось на 194,2 тыс. чел. Образованы 2 новых адм. р-на — Первомайский и Центральный.

В 1966 за мужество и героизм, самоотверженную борьбу с нем. фаш. захватчиками трудящихся г. Минска в годы Вел. Отечеств. войны и за успехи, достигнутые в восстановлении города и в развитии нар. х-ва, Минск награждён орденом Ленина. 15 предприятий и орг-ций города в 1966—70 награждены орденами Ленина, Трудового Красного Знамени, «Знак Почёта», 13 минчан удостоены звания Героя Социалистич. Труда, более 2600 награждены орденами и медалями СССР.

ВОСЬМОГО МАРТА ПЛОЩАДЬ. Названа в честь Междунар. женского дня 8 Марта (после 1931). Старые названия: Зыбичкая сторона, Старое место, Старый рынок, *Нижний рынок*. На стыке ул. М. Горького и пр. Машерова, у слияния Немиги (в коллекторе) и Свислочи в зоне водно-зелёного диаметра города. Пл. 6160 м². Историч. центр Минска, где был построен *Минский замок*. До середины 19 в. являлась торговым центром города. В 1928 рынок ликвидирован. На его месте находится автостанция. Часть зда-

ний разрушена в годы Вел. Отецеств. войны, другие снесены при реконструкции ул. Немига в 1968—71. Здесь производились *археологические раскопки*. В районе площади намечено воссоздать фрагмент замчища древнего Минска.

ВРАЧЕБНЫЕ УЧАСТКИ. В 1980 в Минске 466 В. у. (каждый обслуживает до 2,2 тыс. чел.), 374 педиатрич. участка (каждый обслуживает до 0,8 тыс. детей), 155 цеховых В. у. (каждый обслуживает до 2 тыс. чел.). По участковому принципу работают врачи-терапевты, педиатры, акушеры-гинекологи, фтизиатры, стоматологи, цеховые врачи медикосан. частей и здравпунктов. Участковое обслуживание — один из осн. принципов организации мед. помощи населению. В Минске введены в 1910.

ВРЕМЕННОЕ БЕЛОРУССКОЕ БЮРО ЦК РКП(б), руководящий орган Компартии Белоруссии с 8 февраля по 12 мая 1924. Создано по решению ЦК РКП(б) для проведения организац. и политич. мероприятий по укрупнению БССР. Находилось в Минске. Выполняло функции ЦК КП(б)Б. Секретарь А. Н. Асаткин-Владимирский.

ВРЕМЕННОЕ РАБОЧЕ-КРЕСТЬЯНСКОЕ СОВЕТСКОЕ ПРАВИТЕЛЬСТВО БЕЛОРУССИИ, первое правительство БССР, действовавшее со дня провозглашения республики (1.1.1919 опубликовано Манифест правительства) до *Первого Всебелорусского съезда Советов* (2.2.1919). Создано в Смоленске в составе 17 чел., к 7.1.1919 переселено в столицу БССР — Минск. Председатель Д. Ф. Жилунович, члены правительства — комиссары: земледелия А. А. Андреев, гос. контроля

С. И. Берсон, труда О. Л. Дыло, внутр. дел. С. В. Иванов, продовольствия М. И. Калманович, юстиции А. И. Кваченюк, воен. дел А. Ф. Мясников, здравоохранения И. И. Пузырёв, почт и телеграфа К. Ф. Розенталь, финансов И. И. Рейнгольд, путей сообщения И. П. Савицкий, иностранных дел В. С. Фальский, нар. образования А. Г. Червяков, социального обеспечения Д. С. Чернушевич, по нац. вопросам Ф. Г. Шантырь; председатель СНХ Р. В. Пиксель. 7.1.1919 в его состав введены Г. П. Найдёнков (председатель Комиссии по делам пленных и беженцев) и В. И. Яркин (председатель ЧК), утверждён президиум из 3 чел. (Жилунович, Мясников, Калманович); управляющим делами был В. Г. Кнорин, секретарём А. Н. Антониковский. Печатный орган — газ. «Известия Временного Рабоче-Крестьянского Советского Правительства Белоруссии» (редактор Антониковский). В связи с воен. угрозой со стороны буржуазной Польши 21.1.1919 образован Военно-революц. совет БССР во главе с Мясниковым, издан декрет о всеобщем воен. обучении и мобилизации на территории БССР. Правительство сделало первые шаги по созданию респ. органов гос. управления, провело выборы и перевыборы сел. и волостных Советов и т. д. 2.2.1919 правительство созвало 1 Всебел. съезд Советов и передало ему свои полномочия.

ВРЕМЕННЫЙ РЕВОЛЮЦИОННЫЙ КОМИТЕТ ЗАПАДНОГО ФРОНТА, чрезвычайный орган власти на Зап. фронте для подавления контрреволюц. мятежа ген. Корнилова. Действовал в августе — сентябре 1917. Создан на объединённом заседании Фронтowego комитета и исполкома Минского Совета 28.8(10.9).1917 в Минске. В него входили представители Фронтowego комитета, Со-

вета рабочих и солдатских депутатов, Совета крестьянских депутатов, минского гор. самоуправления. Председатель комитета Н. А. Полянский, товарищ председателя К. И. Ландер. Провозгласил себя единств. органом власти в районе Зап. фронта. Установил связь с Петроградом и Москвой, Советами в тылу и солдатскими комитетами на фронте. Координировал действия революц. орг-ций по изоляции Ставки Верховного главнокомандования, взял под контроль почту, телеграф, типографии, издательства, учреждения. В Минске борьбу с корниловщиной возглавил М. В. Фрунзе. Сводный отряд Красной Гвардии (до 800 чел.) и красногвардейский отряд из 500 крестьян и солдат, созданный в д. Кайково Минского уезда, разоружили около Минска несколько эшелонов корниловцев. Представители комитета действовали в Бобруйске, Витебске, Гомеле, Жлобине и Орше. Распушен в начале сентября 1917 после ликвидации мятежа.

ВСЕБЕЛОРУССКИЙ ФЕСТИВАЛЬ МОЛОДЕЖИ 1957. Состоялся в Минске 30 июня — 2 июля под девизом: «Труд, мир, дружба!». Участвовало 20 тыс. юношей и девушек, в т. ч. гости из сов. республик и ПНР. Прошли встречи молодёжи с ветеранами партии, Гражданской и Вел. Отецеств. войн, передовиками пром-сти и сел. х-ва, учёными, писателями Белоруссии, конкурсы танцоров, певцов, музыкантов, хоровых коллективов, спорт. соревнования, эстафета молодёжи областей на приз ЦК ЛКСМБ, нар. гулянья, балы, состоялась факельное шествие. Участники фестиваля приняли обращение ко всем комсомольцам, юношам и девушкам республики, в к-ром призвали встретить 40-летие Окт. революции трудовыми успехами и выделить из своих рядов 11 тыс.



Здание ЦК КПБ.



Площадь Победы.

добровольцев для оказания помощи целинникам на уборке урожая. **ВСЕБЕЛОРУССКОЕ ОБЪЕДИНЕНИЕ ХУДОЖНИКОВ.** Существовало в Минске в 1927—32. Ставило целью сплочение художеств. сил Белоруссии, развитие бел. изобразит. иск-ва, содействовало организации выставок, студий и т. д. Объединение имело филиалы в др. городах республики, а также в Москве и Ленинграде.

ВТОРАЯ ПЯТИЛЕТКА. План развития нар. х-ва Минска на 1933—37 осуществлялся в соответствии с задачами социалистич. строительства в БССР на 2-ю пятилетку, разработанными на основе общего плана страны, утверждённого XVII съездом ВКП(б) (1934). Гл. задача — завершение технич. реконструкции нар. х-ва. Досрочному выполнению заданий пятилетки способствовало стахановское движение, охватившее все предприятия города. За 5 лет объём пром. произ-ва возрос в 1,7 раза (по сравнению с 1913 — в 23,7 раза). Построено 35 пром. объектов, в т. ч. ТЭЦ-2, асфальтобетонный и клинкерный з-ды, авторемонтная станция, а также *аэропорт Минск-1, Дом правительства, театр оперы и балета, Дом офицеров окружной, Дворец пионеров и школьников, Дом печати, гостиница «Беларусь», крупнейший в республике универмаг, стадион «Динамо», фабрика-кухня и др.* Реконструированы з-д им. Кирова и обувная ф-ка. Открыты ин-ты физкультуры, нар. х-ва, филармония, кинотеатр «Пролетарий», правительств. библиотека, 19 общеобразоват. школ, поликлиники и здравпункты на предприятиях. Кол-во больничных коек доведено до 2500. На жилищное и коммунальное х-во горсовет за 5 лет израсходовал 50,5 млн. руб. На 1.1.1938 жил. фонд города составил 996 тыс. м². Протяжённость трамвайных ли-

ний увеличилась на 17 км, объём перевозок пассажиров трамваем — на 23 млн. чел. В результате роста реальных доходов населения, ликвидации карточной системы, увеличения произ-ва товаров за пятилетку розничный товарооборот вырос в 3 раза.

ВТОРАЯ СЕВЕРО-ЗАПАДНАЯ ОБЛАСТНАЯ КОНФЕРЕНЦИЯ РСДРП(б) (чрезвычайная). Состоялась 5—7(18—20).10.1917 в Минске; 247 делегатов с решающим и 106 с совещат. голосом от 28 591 члена партии и 27 856 сочувствующих Бобруйской, Витебской, Гомельской, Городокской, Замирьевской, Ивенецкой, Лунинецкой, Минской, Несвижской, Оршанской, Рогачёвской, Слуцкой парт. орг-ций и парт. орг-ций Зап. фронта. Порядок дня: доклад обл. бюро (В. С. Селезнёв); перевыборы Советов, армейских комитетов и тактика партии (В. В. Фомин); пересмотр парт. программы (А. Ф. Мясников); связь, агитация и транспортировка литературы (М. М. Васильев); список кандидатов в Учредительное собрание и др. Работа конференции проходила под знаком непосредств. подготовки социалистич. революции. Конференция послала приветствие В. И. Ленину. Отметила, что обл. комитет провёл значит. организац. и агитационно-пропагандистскую работу. Одобрила политич. линию и практич. деятельность обл. бюро, подчеркнула, что важнейшей задачей спасения страны и революции является обеспечение перехода власти в центре и на местах к Советам, предложил парт. орг-циям сделать всё для свосврем. созыва II Всероссийского съезда Советов, решила немедленно переизбрать Советы и армейские комитеты. Утвердила список кандидатов от РСДРП(б) в Учредительное собрание по Минскому, Витебскому, Могилёвскому избират. округам и по Зап. фронту (44 чел.). Пред-

ложила заменить политич. и экономич. части программы-минимума РСДРП(б), аграрную часть выработать на основе резолюций VII (Апрельской) конференции РСДРП(б). Призвала парт. орг-ции усилить политич. и организац. работу в массах, сплотить их вокруг Советов, к-рые должны стать органами вооруж. восстания против буржуазного Временного правительства, за победу социалистич. революции.

ВТОРОЙ СЪЕЗД АРМИИ ЗАПАДНОГО ФРОНТА. Состоялся 20—25.11(3—8.12). 1917 в Минске; 714 делегатов, из них 473 большевика. Порядок дня: доклады о деятельности Фронтowego комитета и ВРК Зап. фронта, текущий момент, организация армии, заключение мира и демобилизация армии, помощь жертвам войны и революции, выборы главнокомандующего фронтом, выборы Фронтowego комитета. С докладом и содокладами выступили Г. К. Орджоникидзе [от ЦК РСДРП(б)], В. Володарский (от Петроградского ВРК), А. Ф. Мясников, К. И. Ландер, Н. В. Рогозинский и др. Съезд приветствовал победу социалистич. революции, выразил готовность защищать Сов. власть. Главнокомандующим Зап. фронтом был избран Мясников. Избранный съездом Фронтовой комитет (100 чел., из них 80 большевиков) 26.11(9.12). 1917 вошёл в состав *Облкомзапа.*

ВТОРОЙ СЪЕЗД СЕВЕРО-ЗАПАДНОГО СОЮЗА РСДРП. Состоялся в конце ноября 1905 в Минске; делегаты от Бобруйской, Виленской, Минской, Пинской, Полоцкой, Сморгонской орг-ций, комитета Северо-Зап. союза РСДРП, представитель ЦК партии. Протоколы и резолюции съезда не найдены. Из периодич. печати за 1905 видно, что съезд

высказался за преодоление раскола партии и за созыв IV съезда РСДРП. Принял постановление о преобразовании Сев.-Зап. союза РСДРП в обл. орг-цию, края возглавила бел. парт. работу на территории всего края. На основании этого решения в мае — июне 1906 Сев.-Зап. союз преобразован в Обл. союз РСДРП Литвы и Белоруссии.

ВЫСТАВКА ДОСТИЖЕНИЙ НАРОДНОГО ХОЗЯЙСТВА

БССР (ул. Я. Купалы, 27), постоянно действующая респ. выставка для пропаганды достижений пром-сти, сел. х-ва, науки, техники, культуры республики. Открыта 27.12.1968. Выставочный павильон — помещение из стекла, бетона и стали (арх. С. Ботковский, Ю. Градов, Л. Левин), общая экспозиц. пл. 4800 м², рядом открытая площадка для крупногабаритных экспонатов. Подготовлены экспозиции: к 50-летию БССР и КПБ, 100-летию со дня рождения В. И. Ленина, 50-летию создания СССР, XXV съезду КПСС, 60-летию Великого Октября, 60-летию БССР и КПБ, XXIX съезду КПБ и XXVI съезду КПСС, 60-летию образования СССР. Кроме осн. экспозиции, на ВДНХ проводятся тематич. выставки, пропагандирующие передовой науч.-технич. и

Выставка достижений народного хозяйства БССР.



Павильон строительной выставки.

производств. опыт, смотры, конференции, встречи с учёными, новаторами, рационализаторами. Ежегодно демонстрируется более 4,5 тыс. экспонатов. За 1968—80 выставку посетило ок. 4 млн. чел. **ВЫСТАВКА ОБРАЗЦОВ ТРОФЕЙНОГО ВООРУЖЕНИЯ**, выставка в Минске в 1944—47 боевой техники, оружия, инж. и интендантского имущества нем.-фах. армии. Размещалась на площадке у тыльного фасада Окружного Дома офицеров. Были представлены самолёты, танки, самоходная артиллерия, бронетранспортёры, автомашины, орудия, миномёты и др. техника и вооружение врага, захваченные Красной Армией в боях за освобождение Белоруссии в июне — июле 1944. Среди экспонатов самолёты-истребители «Me-109», «ФВ-109», танки «Пантера» (Т-V), «Тигр» (Т-VI), штурмовое орудие «Фердинанд», 6-ствольный миномёт, один из дотов системы вражеских укреплений Минска. На стендах были приведены в цифрах итоги боёв за Белоруссию. У входа на выставку как символ мощи оружия Красной Армии возвышался сов. танк «Т-34», в 1952 установленный на пьедестале у Окружного Дома офицеров (см. *Памятник-танк*).

ВЫСТАВКА СТРОИТЕЛЬНАЯ Госстроя БССР, постоянно действующая респ. выставка в

Минске (пр. Машерова, 49). Открыта 13.8.1976 с целью пропаганды и распространения передового опыта и прогрессивных методов стр-ва. Размещена в воздухонадувном павильоне (4230 м²) и на открытой экспозиц. площадке (8000 м²). Включает разделы: проектирование и архитектура, пром. и сел. стр-во, строит. материалы и конструкции, наука.

ВЫСШАЯ КОММУНИСТИЧЕСКАЯ СЕЛЬСКОХОЗЯЙСТВЕННАЯ ШКОЛА БЕЛОРУССИИ имени В. И. Ленина. Существовала в Минске в 1932—39. Организована на базе Коммунистич. университета Белоруссии (существовал с 1925). Готовила организаторов социалистич. сел. х-ва, а также руководящих парт. и сов. работников районного звена. Реорганизована в с.-х. техникум.

ВЫСШАЯ ПАРТИЙНАЯ ШКОЛА, Минская высшая партийная школа (ул. К. Маркса, 31), высшее уч. заведение. Осуществляет подготовку и переподготовку парт. и сов. работников, работников печати, радио и телевидения. Открыта в 1956 на базе Респ. парт. школы при ЦК КПБ. Срок обучения 4 года. С 1962 работает отделение с 2-летним сроком обучения для лиц с высшим образованием. Имеет заочное отделение. В 1980/81 уч. г. обучалось на стационаре 396, на заочном отделении 564 слушателя, на 10 кафедрах работали 67 преподавателей, в т. ч. 7 докторов наук и профессоров, 49 кандидатов наук. На базе школы работают респ. курсы повышения квалификации парт. и сов. работников, курсы председателей и секретарей сельсоветов, Респ. комсомольская школа.

Здание школы построено в 1937 (арх. А. Воинов). 5-этажный объём с чуть выдвинутыми вперёд боковыми крыльями имеет сложную конфигурацию плана. Часть объёма с актовым залом отодвинута в глубь квартала. К тыльно-

му фасаду в 1978 пристроен новый корпус, соединённый с гл. зданием галереей. На уличном фасаде 2—4-й этажи центр. части объединены спаренными полуколоннами, верхний этаж решён в виде антаблемента. Лаконичность архитектурно-художеств. замысла, удачная внутренняя планировка соответствуют назначению здания.

ВЫСШАЯ ШКОЛА МВД СССР (ул. Варшавени, 6). Создана в 1976 на базе Минского ф-та Московского филиала юридич. заочного обучения при Академии МВД СССР. Готовит юристов высшей квалификации для работы в органах МВД.

ВЫСШИЕ УЧЕБНЫЕ ЗАВЕДЕНИЯ. В 1981/82 уч. г. в Минске 14 высших уч. заведений (96,2 тыс. студентов): *Высшая партийная школа, консерватория, культуры институт, медицинский институт, механизации сельского хозяйства институт, народного хозяйства институт, педагогический институт, педагогический институт иностранных языков, политехнический институт, радиотехнический институт, театрально-художественный институт, технологический институт, университет, физкультуры институт.*

Минская высшая партийная школа.



ВЫЧИСЛИТЕЛЬНЫЕ ЦЕНТРЫ.

Первые в Минске (и в Белоруссии) созданы в конце 1950-х — начале 1960-х гг. в Ин-те математики АН БССР, Госплане и ЦСУ БССР, Центр. научно-исследоват. и проектно-технологич. ин-те организации и техники управления, БГУ, на заводах тракторном, автоматич. линий, вычислит. машин. Созданы в производств. объединениях, на крупных предприятиях, во многих вузах, НИИ и министерствах. Занимаются сбором, хранением и автоматич. обработкой информации с помощью ЭВМ, разработками и исследованиями общего и специализированного математич. обеспечения, разработкой и выбором методов решения различ. классов задач, методик по организации вычислит. работ, консультациями и учебно-методич. работой.

«ВЫШЭЙШАЯ ШКОЛА», книжное издательство (пр. Машерова, 11) Госкомиздата БССР. Основано в 1961 на базе Издательства БГУ и редакционно-издат. отдела БПИ. До 1963 издательство Мин-ва высшего, среднего спец. и проф. образования БССР. Выпускает учебники, уч. пособия, уч.-методич. литературу для высших, средних спец. и проф.-технич. уч. заведений. Ежегодно издаёт около 200 назв. книг и брошюр.

ВЯЗЫНКА, пригородная зона отдыха в 25 км северо-западнее Минска, вблизи г. п. Радошковичи, на берегах рек Вязынка, Гуйка и канала Вилейско-Минской водной системы. Пл. около 4 тыс. га. Рассчитана на 20 тыс. чел. Профиль зоны туристский и общеоздоровительный. 50 % территории занято хвойными (55 %), берёзовыми (18 %) и дубово-ольховыми (14 %) лесами. В пределах зоны купаловский мемориальный заповедник «Вязынка», дачи, места кратковрем. отдыха.

ВЯСЁЛКА, пригородная зона отдыха в 25 км восточнее Минска, на

«Вясёлка»

131

берегу рек Волма и Глебовка. Пл. около 5,4 тыс. га. Одновременно могут отдыхать 20 тыс. чел. Под лесом около $\frac{2}{3}$ территории, преобладают сосняки и ельники. Рельеф холмисто-волнистый. Пруд Городище, *Петровицкое водохранилище*. Профиль зоны общеоздоровительный. Пионерлагеря, садоводческие товарищества (пл. 230 га). Базы отдыха, санаторий-профилакторий Минского автоза-вода, палаточные городки (на базе пионерлагерей), пляжи, места кратковрем. отдыха.

«ВЯСЁЛКА», литературно-художеств. журнал ЦК ЛКСМБ и Респ. совета пионерской орг-ции им. В. И. Ленина. Издаётся в Минске (ул. Коллекторная, 10) с апреля 1957 на бел. языке ежемесячно. Рассчитан на дошкольников и учащихся младших классов. Печатает рассказы, стихи, сказки бел. писателей, пьесы для детской художеств. самодеятельности и театров кукол, переводы произведений писателей народов СССР и зарубежных стран, песни, описания игр, лучшие образцы детского литературно-художеств. творчества.

«ВЯСЁЛКА», фирма быт. услуг (ул. Левкова, 16). Образована в 1978 на базе Минского комбината быт. услуг, открытого в 1968. Оказывает около 70 видов услуг. Имеет 5 производств. подразделений: переплётных работ (ул. Левкова, 16); разных услуг — уборка квартир, раскрой тканей, машинописные работы, изготовление орденских планок, уход за больными и детьми, вручение подарков, курсы кройки и шитья, вязания (ул. Урицкого, 1); по обслуживанию новосёлов (ул. Гусовского, 63) — полотёрные работы, циклёвка и покрытие лаком полов, врезка замков, глазков, остекление и утепление окон и дверей, нашивание карнизов, полочек, мелкие электроработы, изготовление на-

стольных стёкол, обработка технич. стекла для сервантов; по ремонту кожгалантерейных изделий (мастерские — ул. Старовиленская, 57а, ул. Кульман, 5, и Ленинский пр., 40а); 14 комплексных приёмных пунктов (3 центр. приёмных пункта — ул. Харьковская, 70, корпус 2, ул. Плеханова, 55а, ул. Карбышева, 13). На комплексных приёмных пунктах можно оформить заказы на все виды услуг, оказываемых фирмой и нек-рыми специализированными предприятиями Управления быт. обслуживания. Информационно-диспетчерская служба (телефон 0-67) сообщает о работе системы службы быта, принимает заказы на услуги цеха по обслуживанию новосёлов, посреднические виды услуг предприятий быт. обслуживания.

ВЯЧА, река, левый приток Свислочи (бассейн Днепра). Впадает в Заславское водохранилище. Длина 40 км, пл. водосбора 179 км². Течёт в Логойском и Минском р-нах, в зоне отдыха *Вяча* и в зоне отдыха *Минское море*. Среднегодовой расход воды у д. Паперня

Зона отдыха Вяча.



0,5 м³/с. На реке водохранилище *Вяча*.

ВЯЧА, водохранилище в 19 км севернее Минска. Образовано в 1970 плотиной на р. *Вяча* в целях создания места отдыха. Пл. 1,68 км². Длина 5,3 км, наибольшая ширина 0,6 км, наибольшая глубина 8 м, средняя 3 м. Объём 5,1 млн. м³. Водосбор (140 км²) холмистый. Склоны котловины преимущественно пологие, покрыты лесом и кустарником. Обитают плотва, окунь, форель.

ВЯЧА, пригородная зона отдыха в 20 км севернее Минска, на берегах водохранилища *Вяча*. Пл.

1,6 тыс. га. Одновременно могут отдыхать 20 тыс. чел. Почти половина территории занята лесом, преимущественно смешанным. Рельеф средне- и мелкохолмистый, пересечён долинами рек Вяча и Чернявка. Профиль зоны общездоровительный. Базы отдыха Минского тракторного з-да, рыбаков и охотников. пляжи, пункты проката лодок, водно-спасательная станция, стоянки автомашин. На территории зоны на берегу водохранилища братская могила сов. воинов, погибших в годы Вел. Отечеств. войны.

Г

ГАЗЕТЫ «ИЗВЕСТИЯ» ПРОСПЕКТ, назван в честь газ. «Известия». Расположен в юго-зап. части города. Одна из гл. магистралей жилого района *Юго-Запад*. Протяжённость 1,5 км, от пр. Любимова до ул. Алибегова. Застраивается с 1977 9-этажными крупнопанельными жилыми домами. Планируется стр-во кинотеатра, поликлиники, предприятий торговли и обществ. питания. На проспекте, на территории микрорайона

на Юго-Запад-3, расположен археологич. памятник — курганные могильники II в. (входят в экскурсионный маршрут *Кольцо древнего Минска*).

ГАЗЕТЫ «ПРАВДА» ПРОСПЕКТ, назван в честь газ. «Правда». Расположен в юго-зап. части города. Протяжённость 3,5 км, от ул. Алибегова до кольцевой автодороги. Магистраль общегор. значения, одна из гл. магистралей жилого района *Юго-Запад*. Осн.

трасса при въезде в город с запада. Продолжает *Дзержинского проспект*. Застраивается (с 1977) крупнопанельными жилыми домами. Построены 1-я очередь мед. ин-та, универсам. Предусмотрено стр-во дома культуры, кинотеатра, предприятий торговли, обществ. питания, коммунально-быт. обслуживания, 2-й очереди комплекса мед. ин-та и др.

ГАЗИФИКАЦИЯ, см. в ст. «Мингаз».

ГАЗОНЫ, часть общей системы зелёных насаждений города (см. *Озеленение*). Преобладают Г. партерного и паркового типов. Создаются как фон для цветочно-декоративных насаждений в парках, скверах, на бульварах, стадионах.

ГАЙ Гая Дмитриевич (наст. Бжишкянец Гайк; 1887, г. Тебриз, Иран — 1937), сов. воен. деятель, герой Гражданской войны. Комкор (1935). Член КПСС с 1903. Окончил Воен. академию им. Фрунзе (1927). В 1920 на Зап. фронте, командир 3-го конного корпуса, участник освобождения Белоруссии. С 1923 командир размещавшейся в Минске и окрестностях 7-й Самарской кавалерийской дивизии, в 1924—25 — 3-го кавалерийского корпуса им. БССР (штаб в Минске). В 1923 избран депутатом Минского горсовета от красноармейских частей города. Приезжал в Минск в январе 1930 (выступал в БГУ с докладом о Гражданской войне) и в июле 1935. В Минске его именем названа улица (1964, быв. 2-й Земледельческий пер.).

ГАЙДАР Аркадий Петрович (наст. Голиков; 1904, г. Львов Курской обл.—1941), рус. сов. писатель, один из мастеров литературы для детей. В Минске его именем названа гор. детская библиотека № 3 (1952).

ГАЛАБУРДА Тамара Александровна (1922, г. Новозыбков Брянской обл.—1944), разведчица Красной Армии, участница *Минского коммунистического подполья*. В Минске с 1932, в 1940—41 студентка Минского пед. ин-та им. М. Горького. В оккупированном нем.-фашист. захватчиками городе работала в гебитскомиссариате. Передавала сов. командованию сведения о дислокации нем. войск, участвовала в диверсиях на вражеских объектах. 7.4.1944 схвачена фашистами, после пыток убитая 30.6.1944 в концлагере на

ул. Широкой (ныне ул. Куйбышева). На территории школы № 105 (ул. Хмелевского, 12а) Г. установлен памятник (1970, скульпт. В. И. Слинченко).

ГАЛО Захар Захарович (подп. псевд. Зорик, Максим; 1923, Минск — 1944), участник *Минского коммунистического подполья* в годы Вел. Отечеств. войны. Член ВЛКСМ. С осени 1941 по заданию подп. парт. комитета работал секретарём бюро пропусков Минской гор. управы, передавал подп. комитету чистые бланки пропусков, сведения о подготовке гитлеровцами облав, карательных экспедиций, об изменении паспортного режима. Был связан с подп. группами на ж.-д. узле, с Логойским подп. райкомом КП(б)Б, партиз. отрядом им. Суворова бригады «Народные мстители» и спецгруппой Центр. штаба партиз. движения. 25.10.1943 арестован, погиб в фашист. застенках. В Минске его именем названа улица (1964, быв. Цнянский пер.).

ГАМАРНИК Ян Борисович (1894, Житомир — 1937), сов. парт. и воен. деятель, армейский комиссар 1-го ранга (1935). Член КПСС с 1916. В 1917 секретарь Киевского комитета РСДРП(б), член ревкома. С 1918 один из руководителей Одесской, Харьковской и Крымской подп. парт. орг-ций. С 1920 на сов. и парт. работе на Украине и Дальнем Востоке. С ноября 1928 в Минске, 1-й секретарь ЦК КП(б)Б, член РВС БВО (1928—29). С октября 1929 нач. Политуправления РККА, ответств. редактор газ. «Красная звезда». С июня 1930 зам. наркома обороны и зам. председателя РВС СССР. В Минске его именем названа улица (1968).

ГАСТЕЛЛО Николай Францевич (1907, Москва — 1941), сов. лётчик, Герой Сов. Союза (1941). Член КПСС с 1928. Участник боёв на р. Халхин-Гол (1939),

советско-финляндской войны 1939—40. В начале Вел. Отечеств. войны во время оборонит. боёв под Минском 26.6.1941 при бомбардировке нем.-фашист. войск самолёт Г. был повреждён. Экипаж (А. А. Бурденюк, Г. Н. Скоробогатый и А. А. Калинин) во главе с командиром капитаном Г. направил охваченную пламенем машину на моторизованную колонну нем.-фашист. войск на шоссе Молодечно — Радосковичи и ценой своей жизни нанёс противнику значит. урон. На месте подвига, на шоссе Минск — Вильнюс у г. п. Радосковичи, установлен памятник-мемориал экипажу (1975). В Минске именем Г. названы средняя школа № 21, завод, улица (1947).

ГЕНЕРАЛЬНОЕ КОНСУЛЬСТВО ГДР в Минске (ул. Захарова, 26). Открыто 7.4.1972. Консульский округ охватывает территорию БССР. Функции консульства определены консульским договором, заключённым между СССР и ГДР 3.9.1971: содействовать укреплению дружеств. отношений между ГДР и СССР, развитию экономич., торговых, культ., науч. связей и туризма. В задачи консульства входит охрана прав и интересов ГДР, её граждан и юридич. лиц, наблюдение за выполнением договоров и соглашений, заключённых между СССР и ГДР, исполнние консульских, нотариальных функций.

ГЕНЕРАЛЬНОЕ КОНСУЛЬСТВО ПНР в Минске (Омский пер., 6). Открыто 20.3.1972. Консульский округ охватывает территорию БССР и г. Вильнюс. Функции консульства определены консульской конвенцией, заключённой между СССР и ПНР 27.5.1971: содействовать укреплению дружеств. отношений между ПНР и СССР, развитию экономич.,

торговых, культ., науч. связей и туризма. В задачи консульства входит охрана прав и интересов ПНР, её граждан и юридич. лиц, наблюдение за выполнением договоров и соглашений, заключённых между СССР и ПНР, исполнение консульских, нотариальных функций.

ГЕНЕРАЛЬНЫЕ ПЛАНЫ Минска. Первый Г. п. социалистич. реконструкции и развития Минска разработан в 1933—36 Ленинградским отделением Гипрогора РСФСР и утверждён в 1938 (арх. В. Витман, Ю. Киловатов и др.). По этому плану исторически сложившаяся радиально-прямоугольная планировка должна была превратиться в радиально-кольцевую путём прокладки 2 кольцевых магистралей. Гор. центром (см. *Центры города*) должна была стать *Ленина площадь*. Пром-сть, складское х-во сосредоточивались в 3 специализированных районах, намечалось создание зелёных массивов вдоль поймы р. Свислочь. За годы довоен. пятилеток Минск превратился в крупный индустриальный и культ. центр. Работы по реконструкции города прервала война. Вся проектная и планировочная документация утрачена. В 1944 разработан эскиз планировки (арх. А. Шусев, Н. Колли, А. Мордвинов, В. Семёнов, Б. Рубаненко, И. Лангбард, Н. Трахтенберг). Он предполагал реконструкцию и расширение гл. магистрали — ул. Советской (ныне Ленинский пр.) и превращение её в часть сквозного гор. диаметра, создание 2-й гор. магистрали — ул. Ленина и продолжение её до парка Победы, создание на стыке 2 магистралей новой центр. площади, прокладку 2 кольцевых магистралей, устройство в пойме реки Свислочь системы парков.

В 1944 на основе эскиза группы архитекторов и инженеров ин-та «Белгоспроект» приступила к разработке Г. п. В 1945 по решению правительства СССР в Минске намечено стр-во пром. объектов союзного значения. С учётом этого в 1946 разработан новый Г. п. (арх. М. Андросов, Н. Трахтенберг, инженеры К. Иванов, Р. Образцова, В. Толмачёв, корректировался в 1951—52, 1958). В Г. п. 1946 учитывались природные особенности, рельеф, предусматривалось стр-во водохранилища на р. Свислочь и создание постоянного водного режима, расширение русла реки в центре города, создание системы парков вдоль поймы. С середины 1950-х гг. применение индустриальных методов позволило вести жилищное стр-во большими массивами — *микрорайонами*. В 1965 разработан новый Г. п. (арх. Н. Трахтенберг, М. Кудинов, И. Люблинский, Л. Гафо, А. Наконечный, Е. Заславский и др.). Его технико-экономич. обоснование решалось в связи с разработанной «Белгоспроект» схемой размещения производств и расселения на территории Минского пром. района. Планировочная структура жилых и пром. территорий изменялась в свете новых социальных требований. В качестве осн. структурных элементов приняты *жилые районы* и пром. районы, выработана более чёткая система организации главного и местных обществ. центров, озеленения и обводнения, предусмотрена застройка многоэтажными зданиями (9 и более этажей). Г. п. города решался в комплексе с *пригородной зоной*. При корректировке Г. п. в 1969 и 1973 определено развитие города на 1980—85, дан прогноз его формирования до 2000, составлены проект детальной планировки центра (арх. Е. Дятлов, Ю. Градов, Л. Левин, Е. Заславский,

В. Аникин, Я. Линевич, Г. Горина, В. Серёгина, Э. Афанасьева, А. Брегман, И. Король, Н. Лецко) и эскиз арх. оформления *водно-зелёного диаметра* (арх. Е. Дятлов, Е. Заславский, Я. Линевич, Л. Потапов, Г. Фадеева и др.). В 1980 выполнено технико-экономич. обоснование Г. п. Минска, на основе к-рого создан (1982) новый Г. п., предусматривающий развитие города до 2000 и дающий градостроит. прогноз на перспективу до 2050 г.

ГЕНЕТИКИ И ЦИТОЛОГИИ ИНСТИТУТ АН БССР (ул. Академическая, 27). Создан в 1965 на базе Отдела генетики и цитологии АН БССР. Осн. направления исследований: гетерозис, генетика количеств. признаков и генетика популяций, экспериментальная полиплоидия и мутагенез, молекулярная генетика и генетика опухолевого роста. Аспирантура с 1965. В организации генетич. исследований в АН БССР участвовали акад. ВАСХНИЛ и АН БССР Н. В. Турбин, акад. АН БССР А. Р. Жебрак, П. Ф. Рокицкий, Л. В. Хотылёва, чл.-корр. АН БССР В. Е. Бормотов, А. Н. Ипатьев.

ГЕОЛОГОРАЗВЕДОЧНЫЙ БЕЛОРУССКИЙ НИИ Управление геологии БССР (Староборисовский тракт, 16). Создан в 1927 на базе геолого-почвоведческой подсекции Инбелкульта. Осн. направления исследований: изучение геологич. строения территории БССР, процессов формирования и закономерностей размещения минерального сырья; планирование и проведение геологоразведоч. работ; совершенствование и внедрение прогресс. геофизич., геохимич., математич. и др. методов исследования; закладка глубоких разведочных скважин, анализ эффективности геологоразведоч. работ, использования минерально-сырьевых ресурсов; разработка эффективных

мер защиты и охраны окружающей среды и рационального использования недр. Аспирантура с 1931. В институте работали акад. АН БССР Н. Ф. Блюдоху, Г. В. Богомолов, К. И. Лукашёв, А. С. Махнач, чл.-корр. АН БССР А. М. Жирмунский, В. Н. Щербина, А. В. Фурсенко.

ГЕОХИМИИ И ГЕОФИЗИКИ ИНСТИТУТ АН БССР (ул. Жодинская, 7). Создан в 1971 на базе Лаборатории геохимии. проблемой АН БССР. Осн. направления исследований: литология, петрография и геохимия глубинных и приповерхностных зон земной коры и их роль в формировании и размещении полезных ископаемых, геотектоника, гидрогеология и гидрохимия подземных вод и поровых растворов, геология и геохимия сланце- и угленосных формаций, палеогеография и палеопотамология антропогена, геофизич. изучение глубинных зон земной коры и их связи с верхними структурными ярусами, изучение геофизич. полей, геотермия, геология нефти, калийных и каменной солей, рациональное природопользование, динамика ландшафтов. Аспирантура с 1963. В институте работали акад. АН БССР Г. В. Богомолов, чл.-корр. АН БССР В. Н. Щербина; работают акад. АН БССР Р. Г. Гарецкий, Г. И. Горецкий, К. И. Лукашев, А. С. Махнач.

ГЕРАСИМЕНКО Назарий Евстратович (подп. псевд. Н и к о л а й; 1903, д. Птичь Петриковского р-на — 1942), один из организаторов и руководителей *Минского коммунистического подполья* в годы Вел. Отечеств. войны. Член КПСС с 1931. Во время нем.-фаш. оккупации города создал и возглавил подп. парт. группу, в 1942 был секретарём *Сталинского подпольного райкома КП(б) Б г. Минска*. Его квартира (ул. Немига, 23) была явочно-конспиративной, здесь собирались подпольщики,

хранилось оружие, боеприпасы, медикаменты, нелегальная литература. Жена Татьяна и 12-летняя дочь Люся участвовали в подп. работе. В октябре 1942 гитлеровцы арестовали всю семью и уничтожили её в душгубке. В Минске именем Г. названа улица (1977), на доме № 1 мемориальная доска (1981), на территории средней школы № 25 установлен бюст Люси.

ГЕРБ ГОРОДСКОЙ (старинный). В 1499 Минск получил привилей на самоуправление по *магдебургскому праву*. 12.1.1591 город получил подтвердительный привилей на магдебургское право, где говорилось: «Надаем им герб до печати местское... фигуру внебвзяты панны Марыи» («Жалуем им герб на городскую печать с изображением дэвы Марии на небесном фоне»). Герб изображался на гор. печатях и знамёнах, зданиях, принадлежавших магистрату. Ремесленники-оружейники обязаны были на рукоятках изготовляемых мечей рядом с королевским помещать и гор. герб. Клеймом с изображением герба метили товары, к-рые шли на экспорт. После воссоединения Белоруссии с Россией указом Сената от 22.1 (2.2).1796 Минску оставлен ста-

Герб Минска 1591—1790-х гг.
(изображение на печати магистрата).



рый герб — на голубом поле дева Мария в окружении 6 херувимов. Для обозначения «присоединения и подданства края к Российской империи» изображение герба на щите было помещено на груди двуглавого орла. В последние десятилетия 19 в. Г. г. почти повсеместно вытеснен гербом Минской губ., утверждённым в 1878 (на золотом щите 3 волнистые лазурные полосы).

ГЕРОНТОЛОГИИ СЕКТОР АН БССР (ул. Жодинская, 4). Создан в 1958 на базе лаборатории возрастной биохимии Ин-та физиологии АН БССР. Осн. направления исследований: выяснение фундаментальных, первичных механизмов старения, поиск и разработка экспериментальных подходов к увеличению продолжительности жизни, изучение старения населения и факторов долголетия на территории БССР. Аспирантура с 1958. В секторе работали акад. АН БССР В. А. Леонов, чл.-корр. АН БССР Н. И. Аринчин.

ГЕРЦЕН Александр Иванович (1812, Москва — 1870), рус. революционер, писатель, философ и публицист. Вместе с Н. П. Огарёвым издавал в Лондоне революц. газ. «Колокол» и альманах «Полярная звезда». В Минске его именем названа улица (1922, быв. Маломонастырский пер.).

ГИКАЛО Николай Фёдорович (1897, Одесса — 1938), сов. гос. и парт. деятель. Член КПСС с 1917. В 1918 председатель горкома РКП(б) и председатель исполкома Совета в г. Грозном. В 1919—20 возглавлял борьбу против войск Деникина в Терской обл. и Дагестане. С 1921 на парт. работе на Кавказе и в Средней Азии. В 1929—31 секретарь ЦК КП(б) Узбекистана, Азербайджана, секретарь МК и МГК ВКП(б).

С января 1932 в Минске, 1-й секретарь ЦК КП(б)Б. В Минске его именем названа улица (1967, быв. Бондаревская), на доме № 1 мемориальная доска.

ГИМНАЗИИ, средние общеобразоват. уч. заведения гуманитарно-философич. направления. Первая гимназия в Минске открыта в 1803. В 1912 в городе 7 гимназий, в т. ч. 4 частные (1 мужская и 3 женские). Были 7- или 8-классными, имели параллельные отделения, подготовит. классы. Уч. предметы: рус. и церковнославянский языки, словесность, лат., греч., нем., франц. языки, естественно-математич. предметы, чистописание, закон божий и др. В женских Г. дополнительно преподавались рукоделие, танцы, в 8-м пед. классе — педагогика, дидактика и спец. предметы. Из-за высокой платы за обучение в них учились в основном дети дворян, буржуазии, духовенства, чиновников.

ГИПСА И ГИПСОВЫХ СТРОИДЕТАЛЕЙ ЗАВОД (ул. Козлова, 24). Осн. продукция: строит. гипс, сухая штукатурка, гипсовые перегородочные, звукопоглощающие декоративные и мраморовидные плиты, облицовочные панели «декорот», «декор». Создан в 1945. В 1950—52 реконструирован и расширен. Имеет библиотеку, здравпункт.

ГЛАГОЛЕВ Василий Васильевич (1896, Калуга — 1947), ген.-полковник (1944). Герой Сов. Союза (1943). Член КПСС с 1925. Во время Вел. Отечеств. войны с июня 1941 на Южном, Крымском, Северо-Кавказском, Закавказском, Степном, 2-м и 3-м Укр., 3-м Бел. фронтах. С мая 1944 командующий 31-й армией, отличившейся при освобождении Белоруссии. Войска армии в июне—июле прорвали оборону противника под Дубровно, участвовали в освобо-

ждении Орши, Борисова, Минска, Гродно. 20 полков армии получили наименование «Минских». В Минске его именем названы улица (1964, в 1981 установлена мемориальная доска), 3 переулка. **ГЛЕБКА** Петро (Пётр Фёдорович; 1905, д. Большая Усса Узденского р-на — 1969), бел. сов. поэт. Акад. АН БССР (1957). Член КПСС с 1942. Окончил БГУ.



(1930). В Минске с 1924. С 1957 директор Ин-та искусствоведения, этнографии и фольклора АН БССР. Академик-секретарь Отделения обществ. наук АН БССР (1969). Автор ряда сборников стихотворений, поэм «Мужество», «В те дни», «Над Берёзой-рекой», «Свет с Востока», либретто оперы «Андрей Костеня», лит.-критич. и публицистич. статей. Похоронен в Минске на кладбище по Московскому шоссе. В Минске его именем названа новая улица (1970), на доме, где жил поэт (ул. К. Маркса, 36), мемориальная доска (1972).

ГЛЕБОВ Алексей Константинович (1908, д. Зверовичи Краснинского р-на Смоленской обл.—1968), бел. сов. скульптор. Нар. художник БССР (1955). Учился в Витебском художеств. техникуме (1926—30). С 1933 в Минске. В 1955—68 преподавал в театрально-художеств. ин-те. Работал

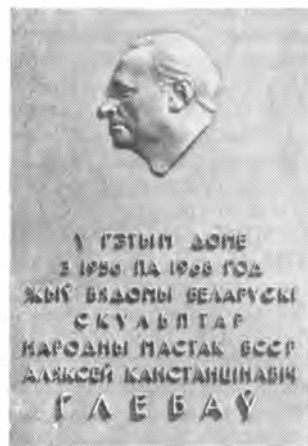

в области станкового и монументального иск-ва. Среди лучших работ: рельефы для Дворца пионеров, Дома офицеров, монумента Победы, скульптуры «Юность» (1963), «Атака» (1964), портреты «М. Горький и Я. Купала» (1949), Ф. Скорины (1954) и др. деятелей бел. культуры, памятник Ф. Скорине в Полоцке (1967, Гос. премия БССР 1970). Похоронен в Минске на кладбище по Московскому шоссе. Его имя присвоено Минскому художеств. училищу (1969). На доме, где жил скульптор (ул. Захарова, 25), мемориальная доска (1971).

ГЛИНКА Михаил Иванович (1804, с. Новоспасское Ельнинского р-на Смоленской обл.—1857), рус. композитор, родоначальник рус. классич. музыки. В Минске ставилась его опера «Иван Сусанин» (1950, театр оперы и балета). Имя Г. присвоено Минскому муз. училищу (1957). В 1981 в Минске проводился 10-й Всесоюзный конкурс вокалистов им. М. И. Глинки.

ГОГОЛЬ Николай Васильевич (1809, с. Великие Сорочинцы Миргородского р-на Полтавской обл.—1852), рус. писатель. Приезжал в Минск в 1839, 1840. В Минске его именем названы

улица (1934, быв. Козыревская), гор. библиотека № 4.

«ГОЛАС РАДЗІМЫ», газета, издание Бел. общества по культурным связям с соотечественниками за рубежом (бел. общество «Родина»). Издаётся в Минске (Ленинский пр., 44) с 1955 на бел. языке, до января 1960 наз. «За вяртанне на Радзіму». Выходит еженедельно. Рассчитана на белорусов, живущих за рубежом. Публикует материалы об успехах СССР и БССР в развитии экономики и культуры, о мирном созидат. труде сов. народа и жизни трудящихся БССР. Издаёт серию брошюр «Бібліятэчка газеты «Голас Радзімы».

ГОЛОДЕД Николай Матвеевич (1894, с. Старый Кривец Новозыбковского р-на Брянской обл.— 1937), парт. и гос. деятель БССР. Член КПСС с 1918. Участник Окт. революции и Гражданской войны. В 1921—22 председатель исполкома Горьковского Совета. С декабря 1925 2-й секретарь ЦК КП(б)Б. В 1927—37 председатель СНК БССР. Уделял большое внимание вопросам перспективного развития г. Минска. По его рекомендации гор. Совету выделены дополнит. капиталовложения на развитие обществ. транспорта, жил. стр-ва и благоустройство. В Минске его именем названы проезд и улица (1967), на доме № 2 мемориальная доска (1977).

«ГОЛОС ПРОВИНЦИИ», газета буржуазно-либерального направления, издававшаяся в Минске с 31.3(13.4).1906 по 8(21).4.1907 на рус. языке ежедневно. Поддерживала программу партии кадетов, осуждала революц. методы борьбы, сеяла в массах вредные конституц. иллюзии. Одновременно критиковала царскую бюрократию, черносотенцев и октябристов. Вышло 306 номеров, отдельные из них конфискованы.

ГОЛУБЁВ Иосиф Петрович (1873, г. Кулебаки Горьковской обл.—



1962), участник трёх революций. Член КПСС с 1925. С 1900 рабочий депо Александровской железной дороги в Минске. За революц. деятельность в 1905 сослан на Дальний Восток. В 1906 вернулся в Минск. В 1917 член Минского Совета, в Октябрьские дни организовал и возглавил красногвардейский отряд. Участник Гражданской войны в Белоруссии. С 1922 работал на станкостроит. з-де (с 1961 им. Октябрьской революции). В 1933 ЦИК БССР присвоил Г., одному из первых в Белоруссии, звание Героя Труда. В Минске его именем названа улица (1977), на доме № 3 мемориальная доска (1981).

ГОНОЛЕС, одно из названий (до 1960) *Заславского водохранилища*.

«ГОРИЗОНТ», минское производственное объединение «Горизонт». Выпускает телевизоры «Горизонт», радиоприёмники «Океан» и запчасти к ним. Создано в 1972. Включает радиозавод (головное предприятие), з-д радио- и телевизионных футляров в Минске, гродненский з-д «Радиоприбор». Награждено орденом Октябрьской Революции (1981). Издаёт многотиражную газ. «Горизонт».

«ГОРИЗОНТ», магазин радиотоваров № 19 (ул. Куйбышева, 44). Открыт в 1973. Торговая пл. 1280 м². Продаёт телевизоры, магнитофоны, радиолы, радиоприёмники, радиодетали, грампластины. Регулярно проводит выставки-продажи с участием представителей заводов-изготовителей. Дополнит. услуги: доставка това-

ров на дом (трансакгентством), продажа в кредит, консультации по технически сложным товарам, установка телевизоров и антенн на дому («Бытрадиотехникой»). Работает справочно-информац. служба.

«ГОРИЗОНТ», агитационно-художеств. бригада Минского производств. объединения «Горизонт». Создана в 1970, в 1974 присвоено звание народной. Руководители В. Скоробогатченко, М. Попова (с 1981). Среди лучших лит. композиций: «Ум, честь и совесть нашей эпохи», «Славься, рабочий класс, славься, рабочая смена», «Всё для фронта, всё для победы», «Говорит и показывает «Горизонт»». Лауреат Всесоюзного смотр-конкурса агитбригад (1974).

ГОРКОМ КПБ, Минский горком КПБ (ул. Ленина, 19), руководящий орган гор. парт. орг-ции между сё конференциями. Избирается на гор. парт. конференциях, к-рые проводятся раз в 2—3 года. Не реже одного раза в 3 месяца проводит пленарные заседания. Для повседневного руководства работой гор. парт. орг-ции избирает бюро, в т. ч. секретарей, утверждает зав. отделами горкома, редакторов газет. Имеет отделы: организационный, пропаганды и агитации, промышленно-транспортный, адм. орга-

Выступает народная агитбригада «Горизонт».



нов, стр-ва и гор. х-ва, науки и уч. заведений, торговли и обществ. питания, общий. Проводит политич., организаторскую и идеол. работу среди трудящихся города, мобилизует их на осуществление задач коммунистич. строительства, заботится о повышении материального благосостояния и культ. уровня. Руководит районными комитетами партии, заслушивает их отчёты, занимается подбором, расстановкой и воспитанием кадров. Осуществляет руководство Советами, профсоюзами, комсомолом и др. обществ. орг-циями через парт. группы в них.

Сформирован по постановлению ЦК КП(б)Б от 8.12.1930 [до этого районные парт. орг-ции Минска подчинялись непосредственно ЦК КП(б)Б]. На I гор. парт. конференции (25—28.12.1930) в состав горкома избрано 73 члена и 19 кандидатов в члены. Возглавил Городскую, Ляховскую и Октябрьскую районные парт. орг-ции, около 7 тыс. коммунистов. С введением в 1938 *районирования* города районные парт. орг-ции приведены в соответствие с адм. районами. Накануне Вел. Отечеств. войны были 3 районные парт. орг-ции, около 11 тыс. коммунистов. В годы Вел. Отечеств. войны действовал *Минский подпольный горком КП(б)Б*.

В послевоен. период горком направил усилия коммунистов и всех трудящихся на восстановление и развитие пром-сти, транспорта, коммунального х-ва, науки и культуры. На XXVI гор. парт. конференции (12.12.1980) в состав горкома избрано 117 членов и 33 кандидата в члены. Среди них 38 женщин, 45 рабочих, 20 работников науки, культуры, просвещения и здравоохранения, около 70 специалистов нар. х-ва, парт. и сов. работников. На I.I.

1982 под руководством горкома работали: 9 райкомов — Заводской, Ленинский, Московский, Октябрьский, Партизанский, Первомайский, Советский, Фрунзенский, Центральный; 15 парткомов на правах райкомов партии; 1449 первичных и 2730 цеховых парт. орг-ций; 5840 парт. групп, объединявших 117 244 члена и кандидата в члены партии. Печатный орган Минского обкома и горкома КПБ, обл. и гор. Советов нар. депутатов газ. *«Минская прайда»*, газета горкома КПБ и горсовета нар. депутатов *«Вечерний Минск»*.

Первые секретари Минского горкома КПБ: З. З. Ковальчук (1930—32), Н. Ф. Гикало (1932—37), В. Ф. Шаранович (1937), А. А. Волков (и. о., 1937—38), А. П. Матвеев (1938—41), А. И. Колышкин (1941), В. И. Козлов (1944—48), Е. И. Бугаёв (1948), В. Е. Чернышёв (1948—50), К. Т. Мазуров (1950), И. Д. Варвашеня (1950—57), А. Д. Рудак (1957—60), А. Б. Носиловский (1960—62), Л. П. Метлицкий (1965—67), В. И. Шарапов (1967—72), Н. Н. Слюньков (1972—74), В. А. Лепёшкин (1974—77), Г. Г. Бартошевич (с 1977).

Здание горкома КПБ построено в 1980 (арх. Л. Левин и Ю. Градов). Монументальный целостный прямоугольный в плане 5-этажный объём. Нижний этаж в виде цоколя, стены расчленены прямоугольными оконными проёмами с массивными простенками между ними. 2—5-й этажи объединены вертикальными рамами, выходящими за плоскость гл. фасада и создающими его активный ритм по горизонтали. Каждая рама образует высокую арочную нишу, в к-рой размещены оконные проёмы. Плоскости ниш, окрашенные в насыщенный золотисто-охристый цвет, контрастируют с белыми выступающими частями фасада и

усиливают его ритм. Илл. см. на вклейке.

ГОРКОМ ЛКСМБ, Минский горком ЛКСМБ (ул. Советская, 17), руководящий орган гор. орг-ции ЛКСМБ между её конференциями. Избирается на гор. комсомольских конференциях и отчитывается перед ними и вышестоящими комсомольскими органами. Работает под руководством горкома КПБ и вышестоящих комсомольских органов. В соответствии с Уставом ВЛКСМ раз в 3 месяца проводит пленарные заседания. Для повседневного руководства орг-циями ЛКСМБ пленум избирает бюро, в т. ч. секретарей, утверждает зав. отделами комитета, председателей постоянных комиссий, штаба «Комсомольский прожектор», гор. совета пионерской орг-ции. Проводит политич., организаторскую и идейно-воспитат. работу среди молодёжи, мобилизует её на выполнение и перевыполнение гос. планов, на борьбу за научно-технич. прогресс, заботится об улучшении материально-быт. положения, повышении общеобразоват., проф. и культурно-технич. уровня молодёжи, представляет комсомол в гос., обществ. учреждениях и орг-циях. Руководит 9 районными комитетами комсомола, заслушивает их отчёты, занимается подбором, расстановкой и воспитанием комсомольских кадров и актива.

Сформирован в декабре 1918. Мобилизовывал молодёжь на борьбу с внутренней контрреволюцией и интервентами, на восстановление разрушенного в годы I-й мировой и Гражданской войн х-ва города, выполнение пятилетних планов. В годы Вел. Отечеств. войны с декабря 1942 действовал *Минский подпольный горком ЛКСМБ*, с января 1944 — также *Минский южный подпольный горком ЛКСМБ*. После освобождения Минска от нем.-фаш. захват-

чиков горком мобилизовал молодёжь на восстановление и развитие нар. х-ва города. На XXXVII конференции (28.1.1982) в состав горкома ЛКСМБ избраны 101 член, 23 кандидата в члены, 25 членов ревизионной комиссии. Для повседневного руководства гор. комсомольской орг-цией из членов горкома избрано бюро (11 чел.). Имеет отделы: комсомольских орг-ций, рабочей молодёжи, пропаганды и культурно-массовой работы, учащейся и студенческой молодёжи, спорт. и оборонно-массовой работы.

Первые секретари Минского горкома ЛКСМБ (за послевоен. период): П. Е. Попов (1944—45), И. Г. Барашко (1945—46), А. Ф. Постников (1946—47), П. И. Кабанов (1947—48), П. П. Меркулов (1948—51), Ю. М. Михневич (1951—55), Л. Г. Максимов (1955—57), М. Ф. Лунин (1957), В. П. Сазанович (1957—58), Г. Г. Ершов (1958—61), Т. Б. Сенють (1961—62), И. П. Старовойтов (1965—66), А. С. Рагузин (1966—68), В. И. Радомский (1968—70), В. Н. Колпаков (1970—73), Г. Т. Шаков (1973—75), В. В. Гурин (1975—77), В. Ф. Ухъв (1977—1979), В. Н. Драговец (с 1979).

ГОРОВЕЦ Александр Константинович (1915, д. Мошканы Сен-

ненского р-на — 1943), Герой Сов. Союза (1943). Член КПСС с 1939. Во время Вел. Отечеств. войны зам. командира эскадрильи истребит. авиаполка гвардии старший лейтенант Г. на Курской дуге 6.7.1943 вступил в бой с 20 вражескими бомбардировщиками и 9 из них сбил. Погиб в этом бою. В Минске его именем названа улица (1975), на доме № 26 мемориальная доска.

ГОРОДА, ПОРОДНЕННЫЕ С МИНСКОМ. Минск поддерживает дружеств. связи с Ноттингемом (Великобритания, с 1957). Сендаем (Япония, с 1973), Бангалуром (Индия, с 1973), Лионом (Франция, с 1976) и Луандой (Народная Республика Ангола, с 1976), Меридой (Мексика, с 1979). Дружеств. связи, сотрудничество между ними выражается в обмене делегациями, спорт. и художеств. коллективами, различ. выставками, литературой, кинофильмами, фотоматериалами о жизни городов, информацией об опыте ведения гор. х-ва. Взаимное ознакомление с жизнью, историей и культурой городов улучшает взаимопонимание, укрепляет дружбу и сотрудничество между народами.

ГОРОДИЩЕ, 1) городище культуры штрихованной керамики рубежа нашей эры, типа верхнего слоя *Банцеровщины* (6—8 вв.) и периода Киевской Руси, в 16 км от Минска возле д. Городище Минского р-на, на берегу обмелевшей р. Менка (приток Птичи). Площадь 1,3 га, укреплено мощными валами. При раскопках найдены с.-х. орудия труда, зерно, серебряная серьга, бронзовый наконечник ножен меча, литая иконка с изображением св. Николы и Стефана, наконечники стрел, амфоры, 14 дниц от горшков с отпечатками княжеских знаков — трезубцев, много глиняной посуды 10—11 вв. 2) Селище 10—11 вв. (пл. 30 га) вокруг городища. При раскопках

(1975) найдено много керамики, железных предметов, стеклянные бусы, костяная шахматная фигурка, острие, украшенное скульптурной головкой животного, 10 пряжек-фибул. Нек-рые историки считают, что здесь до 1060-х гг. располагался древний Минск, позднее перенесённый на нынешнее место, что название Минск (Менск) город получил от р. Менка. По мнению бел. археолога Э. М. Загоруйского, на этом месте было поселение сел. типа, позднее замок феодала. Памятник входит в экскурсионный маршрут *Кольцо древнего Минска*.

ГОРОДСКАЯ ДУМА, распорядительный орган гор. самоуправления в Минске в 1795—1918. Учреждена на основании «Грамоты на права и выгоды городам Российской империи» от 21.4.1785, согласно к-рой население города делилось на 6 сословных групп: владельцы домов и земель, купцы 3 гильдий, цеховые ремесленники, иногородние и иностранные гости, представители интеллигенции и буржуазии, мелкие торговцы и гор. беднота. От всех 6 групп населения избирались гласные (депутаты), составлявшие общую гор. думу. Из её состава формировался исполнит. орган — шестигласная дума (по 1 гласному от каждой группы). Возглавлял общую и шестигласную думы гор. голова, должность к-рого утверждалась министром внутренних дел. После реорганизации управления городом (1875) в Минске сохранилась общая дума, вместо шестигласной думы учреждена гор. управа (гор. голова и члены управы). Право голоса имели граждане, достигшие 25 лет, недвижимое имущество к-рых было обложено оценочным сбором, владельцы пром. предприятий, купцы, вносившие гор. сборы. Городовое положение 1892 вместо налогового из-



проходили в районе соврем. улиц Урицкого, Республиканской, Замковой, Старовиленской, Я. Купалы, Ленинского пр. К концу 19 в. Минск вырос главным образом в юго-зап. направлении около железных дорог. Особенно быстрый рост начался с середины 20 в. В результате изменений Г. ч. в пределах Минска оказались быв. сел. населённые пункты. В состав города вошли: в 1959 деревни Большая Слепянка, Большое Стиклево, Будилово, Вильковщина, Дrajня, Затишье (часть), Лошица 2-я (часть), Малая Слепянка, Малявщина, Медвежино (часть), Ольшево, Соколянка, Столовая, Шепичи, Щетовка, Юревичи, посёлки Колония, Труд и Шепичи; в 1965 деревни Затишье и Курасовщина; в 1967 деревни Гребелька, Дворище, Красная Слобода, Малявки, Тиволи, Чижевка; в 1972 деревни Веселовка, Корзюки, Крупцы, Пионерская, Подболотье и пос. Мирный; в 1973 деревни Лошица 2-я, Озериче; в 1974 д. Весинка и посёлок птицефабрики им. Крупской; в 1977 д. Зелёный Луг; в 1978 деревни Барановщина, Дрозды, Медвежино, Михалово, Петровщина, Тресковщина, Уручье, пос. Барановщина; в 1980 д. Масюковщина; в 1981 д. Малое Стиклево. В связи с ростом населения, расширением жил. и культ.-быт. стр-ва территория города постоянно увеличивается, Г. ч. изменяется.

ГОРОДСКОГО ХОЗЯЙСТВА БЕЛОРУССКИЙ КОНСТРУКТОРСКО-ТЕХНОЛОГИЧЕСКИЙ ИНСТИТУТ Министерства жилищно-коммунального хозяйства БССР (ул. Солтыса, 199). Создан в 1977. Главная орг-ция в системе Минжилкомхоза БССР по внедрению достижений науки, техники и передового опыта. Осн. направления деятельности: технологич., конструкторские, опытно-конструкторские, науч.-исследоват., эксперимент. и

нормативно-исследоват. работы в жилищно-коммунальном х-ве, отработка конструкций новых машин, механизмов, приспособлений, технологич. оснастки на эксперимент. произ-ве, проведение работ по стандартизации, метрологии, научно-технич. информации.

ГОРОДСКОЕ ЛЕСНИЧЕСТВО. Включает разноконтурные участки леса в сев., вост. и юж. частях города (парк 50-летия БССР, Боровая, Слепянка, Дrajня, Чижевка). Общая пл. 893 га, в т. ч. лесом занято 789 га (из них 323,5 га искусств. лесных насаждений). Преобладают хвойные леса (771 га). Служит местом отдыха.

ГОРОДСКОЙ САД, см. в ст. *Центральный сквер.*

ГОРСОВЕТ, Минский городской Совет народных депутатов, представительный и полномочный орган гос. власти в городе. Создан 4(17).3.1917 в соответствии с решением совещания большевиков Минска и Зап. фронта как *Минский Совет рабочих и солдатских депутатов* (см. также *Большевицкая фракция Минского Совета рабочих и солдатских депутатов*). С декабря 1918 — Минский Совет рабочих и красноармейских депутатов, с декабря 1936 — Минский гор. Совет депутатов трудящихся, с октября 1977 — Минский гор. Совет нар. депутатов. Избирается сроком на 2,5 года на основе всеобщего, равного и прямого избират. права при тайном голосовании. Подотчётен Верх. Совету и Президиуму Верх. Совета БССР, руководствуется Конституциями СССР и БССР, постановлениями ЦК КПСС и ЦК КПБ, «Законом Белорусской Советской социалистической республики о городском, районном в городе Совете народных депутатов Белорусской ССР» и др. законодат. актами СССР и БССР, Указами и постановлениями Президиума Верх. Совета

СССР и Президиума Верх. Совета БССР. Решает все вопросы местного значения, исходя из общегос. интересов и интересов граждан, руководит деятельностью нижестоящих Советов нар. депутатов, участвует в обсуждении вопросов респ. и общесоюзного значения. Руководит на территории Минска гос., хоз. и социально-культ. стр-вом; утверждает планы экономич. и социального развития, местный бюджет и отчёты об их выполнении; осуществляет руководство подчинёнными ему гос. органами, предприятиями, учреждениями и орг-циями; обеспечивает соблюдение законов, охрану гос. и обществ. порядка, прав граждан; содействует укреплению обороноспособности страны. В пределах своих полномочий обеспечивает комплексное экономич. и социальное развитие на территории города; осуществляет контроль за соблюдением законодательства расположенными на его территории предприятиями, учреждениями и орг-циями вышестоящего подчинения, координирует и контролирует их деятельность в области землепользования, охраны природы, стр-ва, использования трудовых ресурсов, произ-ва товаров нар. потребления, социально-культ., быт. и иного обслуживания населения. Работа Г. строится на основе коллективности руководства, гласности, регулярной отчётности депутатов перед избирателями, коллективами и обществ. орг-циями, выдвинувшими их кандидатами в депутаты. К участию в деятельности Совета широко привлекаются трудящиеся. Сессии Г. созываются не реже 4 раз в год.

На первых сессиях каждого созыва избирается исполнит. комитет (см. *Исполком Минского горсовета*), образуются и избираются постоянные комиссии Совета, утверждаются руководители отделов

и управлений исполкома, состав гор. комитета нар. контроля, а также составы комиссий при исполкоме. Минский Г. в 1982 образовал 19 постоянных комиссий: мандатную; планово-бюджетную; по пром-сти; транспорту и связи; по стр-ву; по нар. образованию; по культуре; по делам молодёжи; по здравоохранению и социальному обеспечению; по торговле и обществ. питанию; по быт. обслуживанию населения; по жилищному хозяйству; по коммунальному х-ву и благоустройству; по социалистич. законности и охране общественного порядка; по охране природы; по физкультуре и спорту; по вопросам труда и быта женщин, охране материнства и детства; по науке и внедрению научно-технического прогресса в производство; по товарам народного потребления. В 1982 в состав Г. избрано 500 депутатов, среди к-рых 310 рабочих и 190 служащих, 25 кандидатов и докторов наук, 8 Героев Сов. Союза и Героев Социалистич. Труда; 229 депутатов награждены орденами и медалями СССР. В 1923 рабочие Минской Белтрансконторы избрали почётным членом Минского горсовета В. И. Ленина. Руководит деятельностью 9 районных Советов: Заводского, Ленинского, Мос-

ковского, Октябрьского, Партизанского, Первомайского, Советского, Фрунзенского, Центрального и Восточного поселкового.

ГОРЬКИЙ Максим (наст. Пешков Алексей Максимович; 1868, Нижний Новгород, ныне Горький — 1936), рус. сов. писатель, основоположник метода социалистич. реализма, родоначальник социалистич. литературы. Почётный акад. АН БССР (1932). Проезжал через Минск в 1928, 1929, 1931, на вокзале выступал на митингах, встречался с минчанами. Первый переводчик бел. поэзии на рус. язык. Почётный член Минского горсовета (с 1931). В Минске его именем названы улица, пед. институт, парк (все в 1936), правительств. библиотека (1938), рус. драматич. театр (1955). В парке его имени установлен памятник (2-й вариант в 1981).

ГОРЬКОГО МАКСИМА УЛИЦА. Названа в честь Горького М. (1936). Старые названия: Виленская, Троицкая, Александровская, Коммунальная. Магистраль общегор. значения, проходит параллельно *Ленинскому проспекту*. Протяжённость 6 км, от путепровода по *Машерова проспекту* до ул. Кольцова. К улице примыкают *Восьмого Марта площадь*, *Свободы площадь*, *Парижской Коммуны площадь*. Сохранились здания 17 в. (на территории 2-й больницы),



Улица Максима Горького.

1-й пол. 19 в. [в начале улицы с левой стороны; здесь на территории бывшего *Троицкого предместья* ведутся (1982) реставрационные работы]. На улице находятся здания *больницы 2-й, 3-го Дома Советов* (д. 23), *Суворовского военного училища, пивзавода «Беларусь»*, жилые дома с магазинами *«Умелые руки»*, *«Приборы»* (д. 60), *«Матрёшка»* (д. 62), *«Медтехника»* (д. 62), *«Нестерка»*, *Мелиорации и водного хозяйства белорусский НИИ*, автостоянка. С правой стороны между улицами В. Хоружей и Сурганова к улице примыкают микрорайоны В. Хоружей-1 и В. Хоружей-2, с левой — застраивается квартал, ограниченный ул. Варшавени и *территорией дендропарка* (быв. *Болотная станция*). Между улицами Сурганова и Некрасова строится (1982) новый микрорайон, улица будет продолжена до *кольцевой автодороги*. Установлены мемориальные доски на д. 25, построенном на месте дома, где родился М. А. Богданович, на д. 29 (ныне суворовское училище), где в 1920—30-е гг. работали Я. Ф. *Фабрициус* и Е. С. *Алехин* и в 1933 выступал М. И. *Калинин*.

ГОСТИНИЦЫ. В коммунальных и ведомств. гостиницах Минска 5813 мест (1982). Основные Г.: «Минск» (Ленинский пр., 11; 867 мест), «Планета», «Турист», «Патриот» (пр. Газеты «Известия», 47; 495 мест), «Юбилейная» (пр. Машерова, 19; 413



Памятник
Максиму Горькому.

мест), № 1 (ул. Щорса, 5; 337 мест), «Беларусь», «Алгоритм», (ул. Притыцкого, 60; 320 мест), «Спутник» (ул. Бривлевская, 2; 308 мест), № 3 (ул. Толбухина, 3; 301 место), Г. междунар. молодёжного лагеря «Юность» (г. п. Заславль; 642 места), Г. аэропорта (ул. Аэродромная, 1; 206 мест), «Октябрьская» (ул. Энгельса, 13; 168 мест), Г. цирка (Ленинский пр., 32; 136 мест), *мотель*. Строится (1982) Г. по ул. Коммунистической (на 900 мест). Илл. см. также на вклейке.

ГОСУДАРСТВЕННАЯ АВТОМОБИЛЬНАЯ ИНСПЕКЦИЯ (ГАИ). Отдел ГАИ Управления внутренних дел Мингорисполкома создан в 1936. Имеет 9 районных отделений. Деятельность ГАИ регламентируется Положением о Госавтоинспекции, утверждённым постановлением Совета Министров СССР от 10.8.1978. Гл. задача — совершенствование организации дорожного движения, обеспечение его безопасности и повышение эффективности использования автотранспорта. ГАИ регулирует движение транспорта и пешеходов, контролирует содержание автодорог, состояние автотранспорта, троллейбусов и трамваев, проводит учёт и технич. осмотр автотранспорта предприятий, учреждений, орг-ций и граждан, выявляет и пресекает нарушение правил

дорожного движения. В обязанности ГАИ входит регистрация и учёт автотопарка, приём экзаменов и выдача водительских прав, учёт дорожно-транспортных происшествий и др. ГАИ имеет право требовать соблюдения установленных правил дорожного движения, запрещать или ограничивать его, контролировать качество обслуживания и ремонта автотранспорта на станциях техобслуживания, отстранять от управления машинами водителей за грубое нарушение правил движения и др. ГАИ оснащена соврем. технич. средствами: патрульными мотоциклами и автомобилями с громкоговорителями, проблесковыми маячками, радарам, скоростемерами, приспособлениями для надзора за технич. состоянием автотранспорта. В Минске в 1978 сдана в эксплуатацию первая в республике диагностич. станция ГАИ.

ГОСУДАРСТВЕННЫЙ МУЗЕЙ БЕЛОРУССКОЙ ССР (ул. К. Маркса, 12). Основан в Минске в 1957, открыт 2.11.1967. В его экспозиц. залах и фондах более 282 тыс. экспонатов (1982). Отделы: природы, истории первобытно-общинного строя и феодализма, капитализма, социалистич. строительства, коммунистич. строительства, науч. пропаганды, методический, фондов. В отделе природы — коллекции минералов, образцы полезных ископаемых, показан растительный и животный мир Белоруссии. В отделе истории первобытнообщинного строя и феодализма — предметы из археологич. раскопок на территории Белоруссии, макеты, картины реконструкции древних крепостей и городов, документы об историч. событиях, борьбе бел. народа против иноземных захватчиков, древние грамоты, статуи, редкие рукописные и печатные книги бел. типографий 16—17 вв., материалы о первом бел. книгопечатнике Ф. Скорине,

труды учёных и краеведов Белоруссии. Спец. стенд посвящён деятельности декабристов в Белоруссии. Имеется богатый этнографич. материал. В отделе капитализма — материалы о революц. движении в Белоруссии, в т. ч. о восстании 1863—64 в Польше, Литве и Белоруссии, работе I съезда РСДРП, событиях Революции 1905—07 и Февральской революции 1917, о деятельности Сев.-Зап. и Полесского комитетов партии, первых Советов рабочих и солдатских депутатов. Экспонаты отделов социалистич. и коммунистич. строительства рассказывают о событиях Вел. Октябрьской социалистич. революции и Гражданской войны, о революц. преобразованиях в республике, борьбе трудящихся Зап. Белоруссии во главе с КПЗБ за социальное и нац. освобождение, об освободительном походе Красной Армии в сентябре 1939. Экспозиция «Великая Отечественная война 1941—45» демонстрирует материалы об оборонительных боях в 1941 на территории Белоруссии, о фронтовиках-белорусах, коммунистич. подполье и партиз. движении, оккупац. режиме и преступлениях нем.-фаш. захватчиков, о Бел. операции 1944 и освобождении республики. Экспонируются материалы о восстановлении и развитии нар. х-ва в послевоен. период, достижениях пром-сти, сел. х-ва и культуры республики в период развитого социализма, экономич. связях БССР с др. республиками СССР и странами мира. Созданы мемориальный зал парт. и гос. деятеля БССР С. О. Притыцкого (1973) и экспозиция, посвящённая космич. полётам дважды Героя Сов. Союза лётчика-космонавта СССР П. И. Климук (1975). Филиал музея находится в г. п. Заславль в Спасо-Преображенской церкви, где развёрнута экспозиция

Гостиница «Минск».



«Развитие ремёсел и народных промыслов в Белоруссии». Илл. см. на вклейке.

ГРАДОСТРОИТЕЛЬСТВА БЕЛО-РУССКИЙ ГОСУДАРСТВЕННЫЙ НАУЧНО-ИССЛЕДОВАТЕЛЬСКИЙ И ПРОЕКТНЫЙ ИНСТИТУТ Госстроя БССР

(ул. Коммунистическая, 9). Создан в 1976 на базе Минского филиала Центр. научно-исследовательского и проектного ин-та градостроительства. Головная организация в республике по градостроительству. Осн. направления работы: комплексные исследования и координация работ по градостроительству; разработка схем оптимального размещения сети населённых пунктов, развития групповых систем расселения, культурно-быт. обслуживания и отдыха населения; разработка проектов районной планировки, планировки и застройки городов, их пригородных зон, центров, жилых районов и микрорайонов, зон отдыха, систем транспорта, инженерного оборудования, благоустройства и озеленения территорий с учётом развития производств, сил, рационального использования природных ресурсов, охраны окружающей среды; разработка и совершенствование градостроит. нормативов; научнометодич. руководство градостроит. проектированием в республике.

ГРАЖДАНСКОЙ АВИАЦИИ ЗАВОД.

Специализируется по ремонту самолётов ТУ-134А, ЯК-40, ИЛ-14. Работает с 1953 как авиа-ремонтная база, с 1964 — завод. Ремонтирует самолёты авиакомпаний 19 стран, в т. ч. стран — членов СЭВ, Афганистана, Индии, Ирака, Италии, Сирии. Имеет библиотеку, музей трудовой славы и истории завода, базу отдыха, стадион, пионерлагерь, ясли-сад. Награждён орденом Трудового Красного Знамени (1971). В 1961 з-д удостоен звания предприятия вы-



Памятник С. И. Грицевцу.

сокой культуры произ-ва. Передовику произ-ва Т. Ф. Михасенко присвоено звание Героя Социалистич. Труда.

«ГРАМПЛАСТИНКИ», магазин по продаже грампластинок (ул. Советская, 37). Торговая пл. 72,5 м². Принимает предварит. заказы на записи классич. и нар. музыки.

ГРЕБЕЛЬКА, быв. деревня, вошедшая в Заводской р-н Минска. До 1924 в Сеницкой волости Минского уезда: 10 дворов, 62 жителя (1917). Позднее в Новодворском сельсовете Минского р-на. В 1967 включена в гор. черту.

ГРЕБНЕЙ ФАБРИКА. Действовала в 1910—15 в Минске. Открыта французами Турнье и Коллетом по ул. Новосерпуховской (ныне ул. Володарского). Первая ф-ка гребней в России. Имела двигатель мощностью 25 л. с., 13 рабочих. Образованное в 1911 товарищество «Франсуа Турнье» купило фабрику, перенесло её на Нижнюю Ляховку (ныне район ул. Октябрьской) и значительно расширило. В 1913 на фабрике занято около 200 рабочих, годовое произ-во — 23 тыс. штук дамских гребней. Продукция пользовалась большим спросом по всему Сев.-Зап. краю. В годы 1-й мировой войны эвакуирована в Москву.

ГРЕКОВ Митрофан Борисович (1882, хутор Шарпаевка, ныне Ростовская обл. — 1934), рус. сов. живописец, основоположник сов. батальной живописи. В Художеств. музее БССР находится его картина «Молотба в совхозе «Гигант». В Минске именем Г. названа улица (1960) и 2 переулка.

ГРИБНОЕ, пригородная зона отдыха в 45 км юго-западнее Минска, вблизи г. п. Негорелое. Пл. около 6 тыс. га. Одновременно могут отдыхать 25 тыс. чел. Леса преимущественно сосновые, занимают около 70 % территории. Рельеф равнинный. Озеро Бездонное (4 га), реки Ливанка и Осиновка. Профиль зоны общездоровительный. Садоводческие товарищества на пл. 97 га. Базы кратковрем. отдыха. На территории зоны у деревень Полоневичи и Волки Дзержинского р-на братские могилы сов. воинов, погибших в годы Вел. Отечеств. войны. ГРИБОЕДОВ Александр Сергеевич (1975, Москва — 1829), рус. писатель и дипломат. В 1813—16 во время службы в армии на территории Белоруссии приезжал в Минск. В городе его именем названа улица (1947).

ГРИЦЕВЕЦ Сергей Иванович (1909, д. Боровцы Барановичского р-на — 1939), дважды Герой Сов. Союза (февраль, август 1939), лётчик-истребитель, майор. Член КПСС с 1931. Участник нац.-революц. войны в Испании в 1936—38, боёв с японскими интервентами на р. Халхин-Гол (1939). Сбил более 40 самолётов противника. Погиб при исполнении служебных обязанностей. В Минске его именем названы улица (1952, на доме № 1 мемориальная доска), Минский аэро-клуб ДОСААФ БССР, установлен памятник по ул. Ленина (1955).

ГРУШЕВКА, Грушевский посёлок, быв. юго-зап. окраина города в районе ул. Грушевской. Осн. улицы: Разинская, Па-

рашютная, Декабристов, Лермонтова (частично), Щорса (несколько улиц), Папанина и др. Начала застраиваться в конце 19 — нач. 20 в. Осн. население — рабочие железной дороги и вагоноремонтного з-да. В годы Вел. Отечеств. войны в Г. действовала одна из первых подп. групп. В 1977—78 через быв. посёлок от ул. К. Цеткин по ул. Советских пограничников и далес до ул. Алибегова проложен пр. Дзержинского.

ГУМ, Государственный универсальный магазин (Ленинский пр., 21). Открыт в 1951. Торговая пл. 4 тыс. м². Работает по методу самообслуживания. Торговые залы расположены на 3 этажах. В широком ассортименте товары для детей, женщин, мужчин, для дома. Дополнит. услуги: доставка товаров на дом, приём предварит. заказов, подгонка одежды, раскрой тканей и др. Работает гравёрная мастерская, почтовое отделение, телеграф, сберкасса. Имеется камера хранения, справочно-информац. пункт, на 4-м этаже — кафе.

ГУРСКИЙ Илья Данилович (1899, д. Замостье Узденского р-на — 1972), бел. сов. писатель. Засл. деятель культуры БССР (1969). Член КПСС с 1919. Окон-

гум.



чил БГУ (1932). В Минске с 1924. В 1935—41 редактор газ. «Літэратура і мастацтва», в 1944—60 редактор журнала «Беларусь». Автор пьесы «Кочегары», романов «В огне», «Ветер века», «Чужой хлеб» и др. произведений. Похоронен в Минске на кладбище по Московскому шоссе. В Минске его именем названа новая улица (1973), на доме, где жил писатель (ул. Я. Купалы, 17/30), мемориальная доска.

ГУРТЬЕВ Леонтий Николаевич (1891, г. Шемаха Азерб. ССР — 1943), генерал-майор (1943), Герой Сов. Союза (1943). Член КПСС с 1931. Участник 1-й мировой войны. С 1919 в Красной Армии. Командир батальона, полка, нач. штаба дивизии. С 1936 пом. начальника, нач. Омского воен. пехотного училища. В период Вел. Отечеств. войны с 1942 командир гвардейской стрелковой дивизии, к-рая прошла боевой путь от Сталинграда до Берлина, участвовала в освобождении Белоруссии, удостоена почётного наименования «Рогачёвская»; в 1967 г. ей присвоено имя Верх. Совета БССР. 3.8.1943 в бою за город Орёл Г. смертельно ранен.

В Минске его именем названа улица (1966).

ГУСОВСКИЙ Никола [1470(?) — 1533(?)], бел. поэт-гуманист эпохи Возрождения, деятель славянской культуры. Учился в Белоруссии, Польше и Италии. Автор стихотворных произведений на латинском языке. В 1518 в составе польско-литовской дипломатич. миссии прибыл в Рим, где в 1522 создал своё лучшее произведение — поэму «Песнь о зубре», проникнутую идеями единения и дружбы европейских народов, преданности родной земле. Выступил как выразитель передовых общественно-политич. и эстетич.



взглядов того времени, популяризатор истории и культуры Белоруссии и Литвы. Положил начало широкому использованию в литературе фольклора белорусов. Г.—

поэт-новатор, зачинатель жанра лирико-эпич. поэмы в литературе Вост. Европы, создатель ренессансного художеств. стиля в литературе Белоруссии. Имя Г. ЮНЕСКО включила в календарь междунар. дат, посвящённых ве-

ликим деятелям славянской культуры. В Минске его именем названа улица (1980, быв. Молодёжная), установлена мемориальная доска (1982).

Д

«ДАРЫ ПРИРОДЫ», магазины: 1) по ул. Козлова, 6, открыт в 1958, торговая пл. 89,2 м²; 2) по пр. Машерова, 17, открыт в 1979, торговая пл. 370 м². Продаю мёд, грибы, ягоды, мясо, колбасы, молоко, овощи, фрукты и др. сельхозпродукты. Работают по методу самообслуживания.

ДАУМАН Анс Эрнестович (1885, хутор Крейпи быв. Рижского уезда — 1920), участник борьбы за Сов. власть в Белоруссии. Член КПСС с 1904. В 1919 член РВС 16-й армии, сражавшейся в Белоруссии. В 1920 командир 10-й стрелковой дивизии, участвовавшей в освобождении Белоруссии. Погиб в Бресте. Похоронен в Минске, в парке им. М. Горького. Его именем названа улица (1928, быв. 2-я Старовиленская), на доме № 1 мемориальная доска (1977).

ДАЧИ, садоводческие товарищества. В *пригородной зоне* Минска (1981) 104 садоводческих товарищества (12,4 тыс. членов), в пользовании к-рых 794 га земли. Расположены в зоне отдыха *Минское море* (окрестности деревень *Крыжовка*, *Зелёное*), окрестностях д. *Острошицкий Городок*, ж.-д. станций *Городище*, *Колодищи*, *Михановичи*, *Волчковичи*, *Вязынка*, *Радошковичи*, *Бояры*, *Негорелое* и др.

ДВОРЕЦ ИСКУССТВ (ул. Козлова, 3). Открыт 31.10.1973. Имеет 3 выставочных зала — живописи (пл. 1450 м²), графики (670 м²)

и декоративно-прикладного иск-ва (500 м²), вестибюль с антресолями (745 м²), конференц-зал и кафе-бар, небольшой дворик с бассейном и фонтанами, являющийся в летнее время местом отдыха и дополнит. экспозиц. площадью для скульптуры и керамики. Предназначен для проведения периодич. выставок — персональных, республиканских, межреспубликанских, всесоюзных и зарубежного иск-ва. Пропагандирует изобразит. иск-во, устраивает экскурсии, консультации, лекции, встречи с художниками.

Построен по проекту арх. С. Мусинского, Н. Кравковой. Осн. часть здания — 2-этажная, прямоугольная в плане, с чёткой функциональной планировкой. Асимметричный гл. вход подчеркнут большим козырьком. Пилоны поддерживают главный верхний

объём здания, расчленённый железобетонными рёбрами. Участки между ними внизу облицованы керамич. плиткой, вверху имеют ленточное остекление. Илл. см. на вклейке.

ДВОРЕЦ КУЛЬТУРЫ БЕЛОРУССКОГО ОБЩЕСТВА ГЛУХИХ республиканский (ул. Уральская, 3). Открыт в 1964. Имеет зрительный (600 мест), лекционный (200 мест), спорт. залы, комнаты для работы кружков. На 1.1.1981 во Дворце работало 7 коллективов художеств. самодеятельности (150 чел.), 20 любительских объединений и кружков (795 чел.), 10 спорт. секций (250 чел.), 4 нар. университета культуры, детская муз. студия (50 чел.). Книжный фонд библиотеки свыше 27 тыс. экз. Звания народных удостоены: театр. коллективы мимики и жес-



Дворец культуры
Белсовпрофа.

та, пантомимы «Рух», ансамбль танца, любительская киностудия.

ДВОРЕЦ КУЛЬТУРЫ БЕЛСОВ-ПРОФА (Ленинский пр., 25). Открыт в 1956. Располагает зрительным (673 места), лекционным и танц. залами, комнатами для кружковой работы. На 1.1.1981 при Дворце действовало 17 коллективов художеств. самодеятельности для взрослых (620 чел.), 13 детских самодеят. коллективов и 7 кружков детского технич. и прикладного творчества (1,5 тыс. школьников), 5 любительских объединений (450 чел.). Участники художеств. самодеятельности выезжали с концертами в ПНР, ГДР, Норвегию, Великобританию и Египет. Звания народных удостоены: хоровая капелла, нар. хор, хор ветеранов труда, оркестр нар. инструментов, ансамбль нар. танца «Радуга», студия классич. танца, оперный театр, театр. драматич. коллектив. Звания образцовых художеств. коллективов удостоены: детская балетная студия «Мара», детский ансамбль танца «Ровесник», детский хор.

Построен в 1954 (арх. В. Ершов). Прямоугольное в плане здание имеет строго симметрич. объём, обрамлённый по периметру колоннами и полуколоннами коринфского ордера. Гл. фасад, обращённый к *Центральной площади*, решён в виде 10-колонного портика, увенчанного фронтоном со скульптурными группами (скульпт. А. Глебов, В. Попов, С. Селиханов). Внутри портика кессонный свод с яркой раскраской. Аналогично решён тыльный фасад. Над боковыми фасадами с каждой стороны по 3 фронтона, украшенные декор. башенками. В оформлении интерьеров использованы разнообразные декоративные элементы.

ДВОРЕЦ КУЛЬТУРЫ И СПОРТА ЖЕЛЕЗНОДОРОЖНИКОВ имени Ильича районного комитета профсоюза

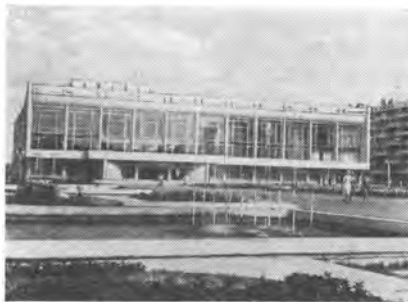

Дворец культуры и спорта железнодорожников.

железнодорожников Минского отделения Белорусской железной дороги (ул. Чкалова, 7). Построен по проекту арх. Л. Аникиной. Открыт 20.4.1978. Имеет зрительный зал на 900, кинозал на 300 мест, библиотеку, 2 спорт. зала, плават. бассейн, комнаты для занятий кружков и студий, танц. зал, кафе. При Дворце действуют ансамбль песни и танца железнодорожников, эстрадный оркестр, вокально-инструментальный и фольклорный ансамбли, духовой оркестр, студии изобразит. иск-ва и пантомимы. Работают студии и кружки для детей, клубы фелателлистов, старшеклассников, самодеят. песни, лит. объединение «Магистраль». В коллективах и кружках художеств. самодеятельности Дворца занимается более 1000 чел.

ДВОРЕЦ КУЛЬТУРЫ И ТЕХНИКИ МИНСКОГО АВТОМО-

БИЛЬНОГО ЗАВОДА (Партизанский пр., 117а). Открыт в 1975. Имеет кинолекционный (321 место), театр. (1053 места) и спорт. залы, комнаты для работы кружков, фойе. В интерьере гл. фойе панно, выполненное из дерева в технике инкрустации. На 1.1.1981 при Дворце действовало 30 коллективов художеств. самодеятельности для взрослых (1100 чел.), 18 детских коллективов художеств. самодеятельности и кружков технич. творчества (более 720 чел.), любительские объединения и клубы различ. профиля (более 1000 чел.), муз. студия (250 чел.). Звания народных удостоены: театр. коллектив, мужской хор, ансамбль танца «Криница», хор нар. песни, вокальный ансамбль «Журавника», оркестр рус. нар. инструментов, любительская киностудия «МАЗ-фильм». Звания образцового художеств. коллектива удостоен детский хор.

Построен на основе типового проекта, в к-рый внесены изменения (арх. И. Левин). Над прямоугольным в плане объёмом возвышается асимметрично расположенная сценич. коробка. В решении фасадов сочетаются большие плоскости оконных проёмов, вертикальных железобетонных рёбер и гладких поверхностей стен.

ДВОРЕЦ КУЛЬТУРЫ МИНСКОГО ТРАКТОРНОГО ЗАВОДА имени В. И. Ленина (ул.



Дворец культуры и техники Минского автозавода.

Козлова, 50). Открыт в 1965. Располагает лекционным (150 мест) и концертно-театр. (800 мест) залами. Имеет кинотеатр «Восход» (330 мест), музей трудовой славы завода, 2 библиотеки (в т. ч. детскую), комнаты для работы коллективов художеств. самодеятельности. На 1.1.1981 при Дворце действовало 7 нар. университетов (более 2,2 тыс. слушателей), 10 любительских объединений (1,1 тыс. чел.), 21 коллектив художеств. самодеятельности для взрослых (более 1 тыс. чел.), 16 коллективов детской художеств. самодеятельности (1 тыс. чел.). Звания народных удостоены: театр. коллектив, хоровая капелла, ансамбль танца «Лявониха», любительская киностудия «Трактор», духовой оркестр, студия бального танца «Мара». Звания образцовых художеств. коллективов удостоены: детские ансамбль танца «Лянок», балетная студия «Раница», хоровой коллектив.

Строительство Дворца велось в 1954—56 по повторно использованному проекту, в 1960 возобновлено по пересмотренному проекту (арх. Г. Бенедиктов). Четырёхэтажное прямоугольное в плане симметричное здание имеет компактную планировку: по гл. оси расположена зрелищная груп-

па помещений, за к-рой находятся артистические, служебные и адм. помещения. Гл. фасад решён в виде неглубокой ниши с большим витражом, обрамлённой глухими поверхностями стен. На боковых фасадах выступают застеклённые эркеры лестничных клеток.

ДВОРЕЦ КУЛЬТУРЫ ПРОФТЕХОБРАЗОВАНИЯ республиканский (ул. Фабрициуса, 5). Открыт в 1956. Имеет лекционный (100 мест), киноконцертный (520 мест), танц. залы, комнаты для работы кружков и студий. Во Дворце работают музей истории профтехобразования БССР, 15 кружков и коллективов художеств. самодеятельности, вокально-хореографич. ансамбль «Красные звёзды», оркестр нар. инструментов, агиттеатр-студия, детский танц. коллектив, студия изобразит. и прикладного иск-ва, любительская киностудия и др. Звания народных удостоены: ансамбль танца, хор «Молодость», цимбальный оркестр, ансамбль «Красные звёзды».

ДВОРЕЦ КУЛЬТУРЫ ТЕКСТИЛЬЩИКОВ (ул. Маяковского, 129). Открыт в 1965. Располагает концертно-театр. (937 мест), танц. и лекционным залами, комнатами для кружковой работы. На 1.1.1981 при Дворце действовали 4 нар. университета, 9 любительских объединений и клубов различ. профиля, 21 взрослый и 16 детских коллективов художеств. самодеятельности (более 1600 чел.), 7 детских технич. кружков, детская муз. студия (около 200 чел.). Звания народных удостоены: хоровой и театр. коллективы, нар. женский хореографич. ансамбль «Зорка», ансамбль соврем. бального танца. Звания образцовых художеств. коллективов удостоены: детская студия изобразит. иск-ва, детский духовой оркестр.

Строительство велось в 1954—56 по повторно использованному проекту, в 1960 возобновлено по



Дворец культуры текстильщиков.

пересмотренному проекту (арх. С. Мусинский, Л. Коджар). Четырёхэтажное прямоугольное в плане здание имеет компактный объём. Гл. фасад решён в виде своеобразного портика, посередине к-рого — большой витраж, расчленённый вертикальными железобетонными рёбрами. Глухие поверхности стен по бокам витража украшены панно на тему расцвета социалистич. культуры.

ДВОРЕЦ ЛЁГКОЙ АТЛЕТИКИ спортивного клуба БВО (пос. Восточный). Открыт в 1976 (арх. Н. Кавко, В. Исаченко, В. Крищанович). Имеет арену (6 прямых беговых дорожек длиной 126 м и 4 круговых длиной 200 м, секторы для прыжков в высоту и с шестом, для толкания

Дворец культуры
Минского тракторного завода.



Дворец лёгкой атлетики
спортивного клуба БВО.



ядра), к-рая может переоборудоваться в площадки для ручных игр и для соревнований по др. видам спорта, залы для тренировки, разминки, помещения для спортсменов, прессы и т. д., трибуны для зрителей на 3 тыс. мест. Предназначен для тренировочной работы, респ., всесоюзных и междунар. соревнований по лёгкой атлетике, ручным играм, борьбе, боксу, гимнастике, фехтованию.

ДВОРЕЦ ПИОНЕРОВ И ШКОЛЬНИКОВ республиканский (ул. Кирова, 16). Является организационно-массовым и инструктивно-методич. центром внешкольной работы с учащимися. Располагает концертным (300 мест), танц., спорт. залами, классами для работы кружков и студий. На 1.1.1981 во Дворце работало: 214 различ. кружков, 17 клубов, лекториев, штабов (3,5 тыс. членов), в т. ч. с 1959 клуб интернац. дружбы. Крупнейшие творческие коллективы: 2 образцовых ансамбля песни и танца (пионерский и «Звёздочка»), студия изобразит. творчества, театры (образцовый кукольный «Василёк» и юношеского творчества), нар. скульптурно-керамическая студия. Лучшие работы кружковцев демонстрировались в 57 странах мира.

Построен в 1933—37 (арх. А. П. Воинов и В. Вараксин) на фундаментах незаконченного клуба строителей. Фасады обработаны под серый гранит, расчленены пилястрами. Гл. вход выделен 6-колонным портиком. Разрушен в годы Вел. Отечеств. войны. Восстановлен в несколько изменённом виде (1947—50, арх. А. П. Воинов, Л. Усова). В 1962 пристроен дополнит. корпус по ул. Кирова (арх. Э. Левина). В комплексе зданий широко использованы средства монументально-декоративного иск-ва (скульпт. А. Глебов, художники И. Ахремчик, В. Стельмашенок и др.).



Республиканский Дворец пионеров и школьников.

ДВОРЕЦ СПОРТА (пр. Машерова, 4). Построен в 1961—65 (арх. С. Филимонов и В. Малышев). Открыт в 1966. Зал вмещает 6 тыс. зрителей, если выступления проходят на сцене, и 4 тыс., если для выступления используется партер. Есть установка для создания ледяной площадки (для хоккея, фигурного катания, балета на льду). Во Д. с. проводятся спорт. соревнования, обществ.-политич. мероприятия, театрализованные представления, концерты, демонстрируются кинофильмы. Илл. см. на вклейке.

ДВОРЕЦ ТЕННИСА Республиканской школы высшего спортивного мастерства (пр. Машерова, 47). Построен в 1978. Имеет 4 теннисных корта (40×20 м), тренировочный зал, подсобные помещения, мед. и методич. кабинеты, зал для зрителей на 500 чел. Рядом с дворцом — 8 открытых теннисных кортов. Предназначен для проведения учебно-тренировочных занятий, респ., всесоюзных и междунар. соревнований.

ДВОРЕЦ ФИЗИЧЕСКОЙ КУЛЬТУРЫ минского производственного объединения «Горизонт» (ул. Куйбышева, 41). Сдан в эксплуатацию в 1973. Имеет большой (42×18 м) и ма-

лый (16×6 м) спортзалы, зал настольного тенниса (26×6 м), плават. бассейн (25×15 м), врачебно-контрольный кабинет и др. На базе дворца работают детско-юношеские спорт. школы по плаванию и баскетболу, тренируется женская баскетбольная команда «Горизонт» (высшая лига). Во дворце проводятся тренировки и соревнования по плаванию, баскетболу, волейболу, теннису, настольному теннису и др. видам спорта, а также респ. и всесоюзные соревнования по баскетболу.

ДВОРИЩЕ, курганный могильник дреговичей 2-й половины 10 — 1-й половины 11 вв., в 3 км от Минска возле д. Дворище Щёмыслицкого сельсовета Минского р-на. 21 насыпь. В 1977 раскопаны 4 кургана. Найдены гончарные горшки, железные огниво, нож, остатки деревянного ведра, стеклянные, сердоликовые бусы и серебряная покрытая зернью бусинка, височное перстневидное кольцо. Оsn. погребальный обряд — труположение головой на запад. В 1 км к северу от д. Дворище, в 1 км к западу от д. Дружба имеется единичный курган высотой 3,5 м, диаметром 20 м. Памятники входят в экскурсионный маршрут *Кольцо древнего Минска*.

ДВОРИЩЕ, быв. деревня, вошедшая в Заводской р-н Минска. В 1917 деревня в Сеницкой волости Минского уезда: 19 дворов, 138 жителей; рядом застенки Дворище (23 жителя), хутор Дворище Гарбуза (15 жителей), позднее слившиеся с деревней. С 1924 в Новодворском сельсовете Самохваловичского р-на, с 1931 в адм. подчинении Минского горсовета, с 1934 в Минском р-не. В 1967 включена в гор. черту.

ДВОРЯНСКОЕ СОБРАНИЕ, Минское губернское дворянское депутатское

собрание, сословная организация дворян Минской губ. в 1795—1919. Осн. задачей Д. с. была защита прав и привилегий дворянства, охрана классовых интересов помещиков, укрепление позиций самодержавия. Созывалось раз в 3 года. В его состав избирались дворянские депутаты, по 1 от уезда. Господствующее положение занимали крупные землевладельцы. Собрание избирало судью и заседателей, вело родословные книги, составляло списки дворян по уездам, выдавало им удостоверения о происхождении, рассматривало дела об имуществ. положении, опеке, приёме и исключении из сословия, продаже имений, открытии дворянских уч. заведений, состоянии посевов и др. Имело право делать представления о своих нуждах в сенат или царю. Руководил Д. с. губ. предводитель дворянства, подчинявшийся губернатору. С установлением Сов. власти дворянство превратилось в очаг контрреволюции; ликвидировано как сословие декретом ЦИК и СНК РСФСР от 10(23).11.1917 «Об уничтожении сословий и гражданских чинов». В период нем. оккупации 1918 Д. с. в Минске возобновило свою деятельность. Распущено в начале 1919.

Заседало в доме губернатора на Соборной пл. (ныне пл. Свободы), позднее в здании на углу улиц Петропавловской (ул. Энгельса) и Подгорной (ул. К. Маркса).

ДЕВЯТАЯ ПЯТИЛЕТКА. План развития нар. х-ва Минска на 1971—75 разработан в соответствии с законом «О Государственном пятилетнем плане развития народного хозяйства Белорусской ССР на 1971—1975 гг.», утверждён 3-й сессией Минского гор. Совета депутатов трудящихся 13-го созыва (1971). Гл. задача — значит. подъём материаль-

ного и культ. уровня жизни народа на основе высоких темпов развития социалистич. произ-ва, повышения его эффективности, научно-технич. прогресса и ускорения роста производительности труда. Успешному выполнению пятилетки способствовало социалистич. соревнование за достойную встречу XXV съезда КПСС и XXVIII съезда КПБ. Получили развитие такие формы творческой активности трудящихся, как встречные планы, трудовые вахты, договоры смежников, бригадный хозрасчёт, лицевые счета экономии, личные планы повышения производительности труда и участия в научно-технич. прогрессе. На развитие отраслей нар. х-ва города за пятилетку освоено почти 2,5 млрд. руб. капитальных вложений (на 930 млн. руб. больше, чем за 8-ю пятилетку). Построено 5 крупных пром. предприятий — опытное рыбоперерабатывающее комплексное, 3-дв. ремонтный троллейбусно-трамвайный, мясоперерабатывающий, пивоваренный и крупнопанельного домостроения, а также большое кол-во цехов и произ-в на действующих предприятиях. В 1975 кол-во поточных, механизированных поточных и автоматич. линий на предприятиях достигло 2742, а комплексно-механизированных и автоматизированных участков и цехов — 395. Пром-сть города досрочно, за 4,5 года, завершила выполнение плана по объёму пром. продукции. Кол-во производств. объединений возросло с 7 в 1970 до 29 в 1975, а удельный вес выпускаемой ими продукции в общем объёме произ-ва — соответственно с 7,8 % до 61,4 %. Построены: *культуры институт*, междунар. молодёжный лагерь «Юность» и гостиница «Турист», кинотеатры «Вильнюс», «Дружба», «Октябрь» и «Современник», *Дворец культуры и техники Минского автомо-*

бильного завода, Дворец искусств, 33 общеобразоват. школы на 44,1 тыс. мест; открыт *театр музыкальной комедии*. Дальнейшее развитие получило коммунальное х-во. Сдано в эксплуатацию 147 км водопроводных, 53,8 газовых и 11,1 км тепловых сетей, 61,2 км троллейбусных линий, 64,6 км дорог, 5 путепроводов, 6 подземных пешеходных переходов. Строилась *Вилейско-Минская водная система*. К началу 1976 действовало 913 предприятий быт. обслуживания (на 28,1 % больше, чем в 1970), свыше 1328 предприятий розничной торговли, в т. ч. 751 магазин, и свыше 1000 предприятий обществ. питания более чем на 83 тыс. посадочных мест. Введено 4,3 млн. м² общей площади жилья, что позволило улучшить жилищные условия 461 тыс. жителей. За пятилетку на 15,6 % возросла среднемесячная зарплата рабочих и служащих. 32 тыс. чел. увеличены пенсии и пособия, около 6 тыс. семей получали пособие на детей. К концу 1975 в 146 общеобразоват. дневных школах обучалось свыше 151 тыс. учеников, в 14 высших и 24 средних спец. уч. заведениях — соответственно 90 тыс. студентов и 33 тыс. учащихся, в 384 детских дошкольных учреждениях было 64,6 тыс. мест (в 8 раз больше, чем в 1940), имелось 13 225 больничных коек, 58 поликлиник и 57 аптек, население обслуживало 7778 врачей, в науч. учреждениях и вузах работало свыше 20,9 тыс. науч. работников, в т. ч. 6,8 тыс. кандидатов и 508 докторов наук.

ДЕВЯТИСОТЛЕТИЕ МИНСКА. Отмечалось в мае 1967. Площади и улицы города были украшены плакатами, диаграммами, макетами, эмблемами юбилея, фотовитринами. На предприятиях, в учреждениях и уч. заведениях прошли лекции и беседы по исто-

рин Минска. 10 мая открылась художеств. выставка «Мой город». Изданы книга «История Минска» (Ин-т истории АН БССР), фотоальбом (Союз журналистов БССР); проведены науч. сессия Ин-та истории АН БССР, Ин-та истории партии при ЦК КПБ и др., посвящённая юбилею, муз. фестиваль «Минская весна». 22 мая в Заводском р-не состоялась закладка парка 900-летия Минска. 24 мая начался кинофестиваль бел. фильмов, посвящённый 900-летию столицы, на пл. 8 Марта организована выставка «Минск в прошлом и настоящем». В юбилейных торжествах приняли участие делегации столиц союзных республик, городов-героев, обл. центров БССР, Варшавы, воинских частей, освобождавших город в 1944, участники Октябрьской революции 1917 в Минске, быв. партизаны и подпольщики. На быв. замчище города гости заложили рошу Дружбы. 26 мая во Дворце спорта состоялось торжеств. заседание Минского горсовета, представителей парт., обществ. орг-ций и воинов Сов. Армии с участием гостей. На заседании было оглашено приветствие ЦК КПБ, Президиума Верх. Совета БССР и Совета Министров БССР трудящимся Минска, горсовету и горкому партии. Город-юбиляр получил многочисленные поздравления, в т. ч. от Ю. А. Гагарина, А. А. Громыко, С. Т. Конёнкова, С. А. Красовского, И. Д. Папанина, К. К. Рокоссовского, В. Д. Соколовского, И. И. Якубовского. Празднование 900-летия Минска закончилось 29 мая театрализованным представлением в парке им. М. Горького и фейерверком. В честь юбилея учреждена *Книга почётных граждан города Минска*, выпущены памятная медаль и значки.

ДЕДЮШКО Владимир Иосифович (1905, Минск — 1973), бел. сов. актёр. Нар. артист СССР

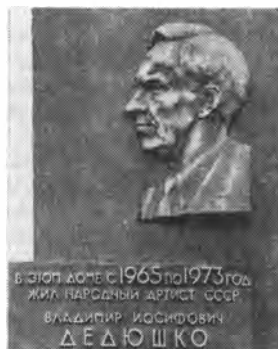

(1971). Сценич. деятельность начал в БГТ-3, с 1937 в театре им. Я. Купалы. Среди лучших ролей: Криницкий («Павлинка» Я. Купалы), Крушина («Константин Заслонов» А. Мовзона), Пытлеваный («Поют жаворонки» К. Крапивы, Гос. премия СССР 1952), Язеп («Соловей» З. Бядули), Моцкин («Извините, пожалуйста!» А. Макаёнка), Илларион («Я, бабушка, Илико и Илларион» Н. Думбадзе и Г. Лордкипанидзе). Похоронен в Минске на кладбище по Московскому шоссе. На доме, где жил актёр (Ленинский пр., 74), мемориальная доска (1976).

ДЕЖНЁВ Семён Иванович (около 1605, г. Великий Устюг Вологодской обл. — 1673), рус. землепроходец-мореход. Участвовал в походах по Крайнему Северу и Сибири. В Минске его именем названа улица (1948).

ДЕЗИНФЕКЦИОННАЯ СТАНЦИЯ городская (ул. Бровки, 11). Эвакуирует инфекционных больных, проводит сан. обработку людей, профилактику и в соответствии с эпидемич. показаниями текущую дезинфекцию, дезинсекцию и дератизацию, контролирует качество дезинфекции, готовит врачей и средний мед. персонал к деятельности в области дезинфекционного дела. Работают также отделы республиканской

(ул. Казинца, 50) и областной (ул. Бровки, 9) сан.-эпидемиологич. станций. Первая дезинфекционная камера открыта в Минске в 1892. Созданные в 1920-е гг. Д. с. и пункты в 1930-х гг. реорганизованы в дезинфекционные отделы сан.-эпидемиологич. станций.

ДЕКАБРИСТЫ, рус. дворянские революционеры, поднявшие в декабре 1825 в Петербурге и на Украине (Черниговский полк) восстание против самодержавия и крепостничества. В связи с революционными событиями в Западной Европе и волнениями в 1820 в Семёновском полку гвардейский корпус в мае 1821 был выведен из Петербурга на маневры к зап. границам империи. Гвардия была оставлена на зимних квартирах в бел. и литов. губерниях. В Минске располагался ген. штаб корпуса, караульную службу несли Московский, Финляндский и др. полки. Многие офицеры гвардейского корпуса были членами тайных обществ. С октября 1821 по май 1822 в Минске жил штабс-капитан генштаба гвардии руководитель «Северного общества» Н. М. Муравьёв. Здесь он создал один из первых вариантов программного документа «Северного общества», т. наз. *Минский вариант конституции Н. М. Муравьёва*, встречался с единомышлен-

В контрольной лаборатории Минской городской дезинфекционной станции.



никами — гвардейскими офицерами В. Д. Вольховским, М. М. Нарышкиным, П. Д. Червиным, З. Г. Чернышёвым, поддерживал письменные контакты с руководителями «Южного общества» С. И. Муравьевым-Апостолом и П. И. Пестелем. В этот период в Минск приезжали А. А. Бестужев, И. Г. Бурцов, Н. И. Лорер, А. М. Муравьев, А. Е. Розен, С. П. Трубсцкой и др. Д. интересовались бел. культурой, сочувствовали крепостным крестьянам. Воспоминания Лорера, Розена, переписка Н. М. Муравьева, Бестужева содержат важные сведения об экономич. и культ. жизни Белоруссии, в т. ч. Минска начала 1820-х гг. В Минске на пл. Свободы на здании быв. дома губернатора (ныне муз. школа-десятилетка), к-рый посещал Н. М. Муравьев, установлена мемориальная доска с барельефом Н. М. Муравьева.

ДЕКАБРЬСКАЯ ПОЛИТИЧЕСКАЯ ЗАБАСТОВКА 1905 в Минске, составная часть Всероссийской политич. стачки, проходившей под лозунгами свержения самодержавия, установления демократич. республики, 8-часового рабочего дня. Начата 8(21).12.1905 рабочими паровозного депо и мастерских Московско-Брестской и Либаво-Роменской железных дорог. На Минском ж.-д. узле было остановлено движение поездов. Большую агитационную и организаторскую работу вела *Минская организация РСДРП(б)*. По призыву *коалиционного совета 1905*, действовавшего как зачаточный орган власти, забастовку поддержали рабочие почти всех пром. и торговых предприятий (около 11,5 тыс.), конки, извозчики, служащие нек-рых учреждений, учащиеся. Было налажено издание «Последних известий Объединённого Совета». По настоянию меньшеви-

ков, бундовцев, эсеров совет принял решение 12(25) декабря гор. забастовку приостановить, продолжать только забастовку железнодорожников, к-рая, несмотря на репрессии, длилась до 21.12.1905 (3.1.1906). 9(22).12.1905 Минск и губерния объявлены на положении чрезвычайной охраны. В результате массовых арестов и обысков забастовка к концу декабря фактически лишилась руководства. К началу 1906 арестовано свыше 130 чел. Д. п. з. сыграла большую роль в развитии классового и политич. сознания рабочих города, усилении их влияния на полупролетарские и демократич. мелкобурж. слои населения, укреплении связей с революц. силами др. городов.

«ДЕКОРАТИВНЫЕ КУЛЬТУРЫ», совхоз Минского производств. управления по зелёному строу (ул. Притыцкого, 59). Расположен в черте города. Создан в 1975 на базе декоративного питомника «Барановщина» (с 1929) и комбината декоративного садоводства (с 1972). Специализируется по произ-ву и реализации посадочного материала декоративных растений и по выращиванию цветов для реализации в цветочных магазинах и цветочной рассады для озеленения города. Пл. земельных угодий совхоза (1981) 232 га, в т. ч. под питомниками 149 га, под цветочными оранжереями 5 га. В 1980 совхозом выращено 8,8 млн. штук цветов, из них в защищённом грунте 8,2 млн. штук. Для озеленения города ежегодно выращивается 200 тыс. саженцев декоративных деревьев и кустарников, для оформления клумб и рабаток — около 5 млн. штук цветочной рассады свыше 30 наименований. Осн. ассортимент: выгонных оранжерейных растений — гвоздики ремонтантные, розы чайно-гибридные, каллы, хризантемы



В теплице совхоза
«Декоративные культуры».

крупноцветные, фрезии, тюльпаны; горшечных цветущих — цикламены, глоксинии, цинерария гибридная, примула обконика; горшечных вечнозелёных — аспарагус, папоротники, традесканции, плющи и др.

ДЕНДРОПАРК. Заложен 22.4.1979. Находится в сев. части Минска на территории быв. *Комаровского болота* между улицами М. Горького и Карастояновой. Пл. 67 га. Ул. Сурганова делит Д. на сев. и юж. части. Будет сочетать функции парка отдыха и ботанич. сада. Территория к югу от ул. Сурганова отводится типичным представителям флоры Белоруссии. Имеющиеся мелиоративные каналы будут использованы для создания серии прудов и каскадов. Сев. часть отведена экспозиции растений различ. стран и географич. районов. Высаживаются 136 видов деревьев, а также кустарники и травы.

ДЕСЯТАЯ ПЯТИЛЕТКА. План развития нар. х-ва г. Минска на 1976—80 разработан в соответствии с законом «О Государственном пятилетнем плане развития народного хозяйства Белорусской ССР на 1976—1980 гг.», утверждён 8-й сессией Минского гор. Совета депутатов трудящихся

15-го созыва (1976). Гл. задача — дальнейший подъём материально-го и культ. уровня жизни народа на основе развития обществ. произ-ва, повышения его эффективности, ускорения научно-технич. прогресса, роста производительности труда и улучшения качества работы во всех звеньях нар. х-ва. Инициатива передовых коллективов города по развёртыванию соревнования под девизом «Ритм — чёткий, темпы — высокие, качество — стличное!» поддержана во всей республике. Широкое распространение получил одобренный ЦК КПБ почин коллектива производств. объединения «Интеграл» по выполнению заданий пятилетки за 4,5 года. Мобилизирующее воздействие на рост политич. и трудовой активности минчан оказали выступления тов. Л. И. Брежнева, его важные советы и рекомендации, высказанные 25.6.1978 при вручении Минску ордена Ленина и медали «Золотая Звезда».

За годы пятилетки на развитие отраслей нар. х-ва освоены капитальные вложения в объёме 3,3 млрд. руб., введено в действие осн. фондов на 3,2 млрд. руб. Объём пром. произ-ва увеличился на 52 % против предусмотренных пятилетним планом 43 %, производительность труда — на 38 % против 34,5 %; сверх плана произведено пром. продукции на сумму свыше 1 млрд. руб., в т. ч. товаров нар. потребления — на 192 млн. руб. В течение 5 лет комплексно механизирован и автоматизирован 361 цех и участок, внедрено 2409 комплексно-механизированных и автоматизированных агрегатов и установок, модернизировано 6433 единицы производств. оборудования. В 1980 удельный вес изделий с Гос. знаком качества в общем выпуске готовых изделий составил 36,5 %. Осуществлена реконструкция и технич. перевооружение фабрики

им. Крупской, камвольного и тонкосуконного комбинатов. Построены: заводы шампанских вин, облицовочных плит из естеств. камня, асфальтобетонный в пос. Шабаны; общеобразоват. школы на 41,2 тыс. мест, детские дошкольные учреждения на 19,2 тыс. мест, больничные учреждения на 3780 коек, поликлиники на 5250 посещений в смену, 100 магазинов торговой пл. 46,4 тыс. м², предприятия обществ. питания на 11,6 тыс. посадочных мест, кинотеатры «Москва» и «Салют», Дом литератора, Дворец культуры железнодорожников, Дом книги и др. объекты. Сданы в эксплуатацию жилые дома общей пл. около 3,8 млн. м², что позволило улучшить жилищные условия 383 тыс. чел. Протяжённость троллейбусных линий увеличилась на 115,9 км, мощность гор. водопровода — на 150,3 тыс. м³ питьевой воды в сутки, мощность станции аэрации — на 195 тыс. м³ сточных вод в сутки. Построены 6 путепроводов, 6 подземных переходов. Начато сооружение метрополитена. В 1980/81 уч. г. в вузах города было 95,7 тыс. студентов, в средних спец. уч. заведениях — 34,5 тыс. учащихся. Книжный фонд массовых библиотек увеличился на 709,8 тыс. экз. За достижение высоких результатов

в социалистич. соревновании в честь 60-летия БССР и КПБ 51 трудовой коллектив города награждён Почётной грамотой Верх. Совета БССР. За достижение высоких результатов во Всесоюзном социалистич. соревновании за повышение эффективности произ-ва и качества работы, успешное выполнение Гос. плана экономич. и социального развития СССР на 1980 и 10-ю пятилетку Минск, а также 17 предприятий и учреждений города признаны победителями и награждены переходящими Красными знамёнами ЦК КПСС, Совета Министров СССР, ВЦСПС и ЦК ВЛКСМ, 10 из них занесены на Всесоюзную Доску почёта на ВДНХ СССР. На 1.1.1981 население Минска составляло 1347,1 тыс. чел.

ДЕТСКАЯ ЖЕЛЕЗНАЯ ДОРОГА, Малая Белорусская железная дорога имени К. С. Заслонова (адрес вокзала: Ленинский пр., 86). Открыта 9.7.1955. Имя Заслонова К. С. присвоено в 1971. Обслуживается учащимися общеобразоват. школ, предварительно прошедшими подготовку в спец. кружках. Дорога узкоколейная, протяжённость 3790 м, с 2 переездами и 3 станциями: Заслоново, Пионерская,



Детская железная дорога им. К. С. Заслонова.

Сосновый бор. Оборудована рельсовой полуавтоматич. блокировкой, переезд по ул. Волгоградской оборудован автоматич. шлагбаумом и автоматич. сигнализацией. Имеются 2 тепловоза, 6 цельнометаллич. пассажирских вагонов, грузовая платформа. Управляет дорогой совет юных железнодорожников. В кружках учащиеся получают теоретич. подготовку, изучают ж.-д. профессии и технику, летом проходят производств. практику: выполняют обязанности проводника вагона, начальника поезда, дежурного по стрелочному посту, дежурного по станции, оператора, диспетчера, машиниста локомотива и др. Юные железнодорожники занимаются технич. творчеством, построенные ими модели демонстрируются на ВДНХ СССР. В 1981 кружки посещало свыше 1 тыс. ребят. Движение поездов осуществляется в мае — августе. За это время перевозится более 50 тыс. пассажиров.

ДЕТСКИЕ ДОМА. В 1981 в Минске 3 Д. д.: № 1 специализированный (ул. Кнорина, 14а), № 2 дошкольный (ул. Юго-Западная, 24а), № 3 дошкольный (ул. Калиновского, д. 65). Воспитывают детей (3—17 лет), потерявших родителей, и детей, нуждающихся в помощи гос-ва в связи с болезнью родителей, лишением их родительских прав и др. Дети-сироты находятся на полном гос. обеспечении. Возглавляют Д. д. педагоги. При Д. д. созданы обществ. попечительские советы.

ДЕТСКИЕ САДЫ. К началу 1981 в Минске 69 Д. с. (около 7,7 тыс. детей). В Д. с. осуществляется физич., нравств., эстетич. и трудовое воспитание, умственное развитие детей в соответствии с их возрастными особенностями. Для детей с дефектами слуха, зрения, речи, умственного развития, ослабленных, больных туберкулё-

зом создаются специализированные санаторные Д. с.

ДЕТСКИЕ ЯСЛИ. К началу 1981 в Минске 45 Д. я. (около 5,2 тыс. детей). Обеспечивают необходимые условия развития и воспитания детей в возрасте от 2 месяцев до 3 лет. В яслях дети находятся по 10—11 часов в сутки под контролем врача и среднего мед. персонала; работают группы удлинённого (12—14 часов в сутки) и круглосуточного обслуживания. Детей, к-рым исполнилось 3 года, переводят в *детские сады*. С 1959 создаются *детские ясли-сады*.

ДЕТСКИЕ ЯСЛИ-САДЫ. К началу 1981 в Минске 324 Д. я.-с. (87 тыс. детей). Создаются с 1959. Обеспечивают единый пед. процесс развития и воспитания детей раннего и дошкольного возраста (с 2 месяцев до 7 лет). С детьми раннего возраста работают мед. сёстры-воспитательницы, с детьми в возрасте от 2 до 7 лет — воспитательницы с высшим и средним пед. образованием. Пед.-воспит. работой руководят гор. и районные отделы нар. образования, лечебно-профилактической — органы здравоохранения. Большинство зданий Д. я.-с. построено по типовым проектам на 140—280—320 мест.

ДЕТСКИХ ТОВАРОВ МАГАЗИНЫ. В 1982 в Минске 15 Д. т. м.: «Буратино» (ул. Ольшевского, 11), «Детская обувь» (ул. О. Кошево-

го, 14), «Детская обувь» (Партизанский пр., 50), «Детская одежда» (Я. Коласа, 4), «Детская одежда» (ул. О. Кошевого, 7), «Детская одежда» (Ленинский пр., 12), «Детская одежда» (ул. Московская, 9), «Детская одежда» (Партизанский пр., 54), «Детская одежда» (ул. Уральская, 6), «Детские товары» (ул. Волоха, 2), «Детский мир» (ул. Я. Коласа, 125), «Детский мир» (пр. Рокоссовского, 145), «Матрёшка» (ул. Горького, 62), «Трикотаж, игрушки» (ул. О. Кошевого, 14), салон-магазин для новорождённых «Дюймовочка» (ул. Притыцкого, 40).

ДЕТСКО-ЮНОШЕСКИЕ СПОРТИВНЫЕ ШКОЛЫ (ДЮСШ). На 1.1.1981 в Минске 75 ДЮСШ (в т. ч. 34 специализированные), в них занималось более 29,4 тыс. учащихся по 35 видам спорта. ДЮСШ готовят спортсменов высокой квалификации. Среди воспитанников ДЮСШ г. Минска чемпионы Олимпийских игр Е. Белова, Т. Самусенко (фехтование), чемпионы мира В. Биндлер (акробатика), Г. Крыленко, О. Рабинович (художеств. гимнастика).

ДЗЕРЖИНСКИЙ Феликс Эдмундович (1877, хутор Держиново Столбцовского р-на — 1926), революционер, сов. гос. и парт. деятель. Член КПСС с 1895. В революц. движении с 1894. В январе



Детские ясли-сад № 346.



1900 на съезде СДКПиЛ в Минске избран членом ЦК. Входил в состав Военно-революц. парт. центра по руководству вооруж. восстанием 1917 в Петрограде, член ВРК. Под его руководством 25.10 (7.11).1917 красногвардейцы заняли главпочтамт и телеграф. С 7(20).12.1917 председатель ВЧК, одновременно с 1919 нарком внутренних дел, с 1921 — путей сообщения, председатель комиссии при ВЦИК по улучшению жизни детей. В августе — сентябре 1920 в Минске как член РВС Зап. фронта проводил работу по укреплению Минской губчека и особого отдела фронта. С 1924 председатель ВСНХ, одновременно председатель ОГПУ. В Минске его именем назван проспект (1977, быв. ул. Советских пограничников), установлены мемориальные доски на проспекте (дом № 10) и на доме, где он жил (ул. К. Маркса,

30), памятник по ул. Комсомольской, на территории минского производств. объединения «Интеграл». Илл. см. на вклейке. **ДЗЕРЖИНСКОГО ПРОСПЕКТ**, назван в честь Дзержинского Ф. Э. Расположен в юго-зап. части города. Гл. магистраль *Московского района*. Протяжённость 4,2 км, от кольцевой транспортной развязки по ул. К. Цеткин до пересечения с ул. Алибегова. Застраивается с 1977 по трассе быв. ул. Советских пограничников. В головной части проспекта — здание исполкома Московского районного совета нар. депутатов (1979, арх. В. Бабашкин). В перспективе на месте существующей малоэтажной индивидуальной застройки будут возведены многоэтажные здания, жилые дома на участке от ул. Коржа до ул. Лермонтова и застроен микрорайон на территории, ограниченной улицами Р. Люксембург, Лермонтова, Жукова.

«ДИЕТА», магазин диетич. продуктов (ул. Горького, 147). Открыт в 1975. Торговая пл. 704 м². Кроме диетич. продуктов, по справкам лечебных учреждений продаёт ксилит и сорбит, приготовленные на их основе кондитерские изделия, компоты и др. продукты для больных сахарным диабетом.

ДИМИТРОВ Георгий Михайлович (1882, с. Ковачевци Перникского окр. НРБ — 1949), деятель болг. и междунар. рабочего движения. На Лейпцигском процессе 1933 использовал трибуну суда для разоблачения фашизма. В 1934—45 в СССР, в 1935—43 ген. секретарь Исполкома Коминтерна. С 1946 Председатель Совета Министров НРБ, с 1948 ген. секретарь ЦК БКП. В Минске его именем названы мебельная ф-ка, улица (1934, быв. Большая Татарская) и переулок.

«ДИНАМО». Минский обл. совет (ул. Кирова, 8) Всесоюзного физкультурно-спорт. общества «Д.» создан в 1923. В Минске имеет

стадион «Динамо» и спорт. комплекс «Динамо», команды мастеров по футболу и хоккею, коллективы «Юный динамовец» (свыше 2 тыс. юных спортсменов) — 7 ДЮСШ, из них 5 специализированных. Среди воспитанников олимпийские чемпионки Е. Белова, Т. Самусенко, призёры Олимпийских игр В. Горяев, В. Лапчик, А. Лугин, И. Майстренко, А. Никанчиков, А. Павловский, А. Прокопенко, А. Романьков, Ю. Смоляков, И. Ушакова, А. Чернушевич, чемпионы мира Н. Астапович, С. Приходько, В. Сюзьжин, Н. Хохол.

«ДИНАМО», спорт. комплекс Минского обл. совета физкультурно-спорт. общества «Динамо» (ул. Даумана, 23). Построен в 1978 (арх. С. Филимонов). Имеет легкоатлетич. манеж (120×34 м), залы гимнастики (42×24 м) и фехтования (42×24 м), подсобные помещения. Предназначен для учебно-тренировочной работы, соревнований.

«ДИНАМО», стадион респ. совета физкультурно-спорт. общества «Динамо»; крупнейший в республике спорт. комплекс (ул. Кирова, 8). Открыт в 1934, реконструирован в 1939. Во время Вел. Отечеств. войны разрушен, заново пе-

Входная арка стадиона «Динамо».



рестроен в 1947—54 (арх. Н. Колли, В. Вольфензон, Н. Шмидт, М. Парусников, С. Сатуц, Е. Шаркова), реконструирован в 1978—80 (арх. С. Ботковский, Л. Гельфанд, М. Гаухфельд, Ю. Спесивцев). Площадь вместе с парковой частью 12 га. Трибуны на 50 тыс. мест. Имеются 8 беговых дорожек, секторы для прыжков и метаний, площадки — волейбольные, баскетбольные, для игр в городки, теннисные корты. Под трибунами размещены залы для спорт. игр, борьбы, бокса, а также легкоатлетич. центр с тренажёрами установками. Имется здание стрелкового тира. На стадионе проводятся гор., респ., всесоюзные и междунар. соревнования. Илл. см. на вклейке.

«ДИНАМО» (Минск), футбольная команда. Участвует в чемпионатах СССР с 1937 (в чемпионатах страны принимали участие также минские команды «Спартак» — в 1939, 1954—59, «Беларусь» — в 1960—62). В высшей лиге с 1970 (кроме 1974—75, 1977—78). В 1963 занимала третье место в чемпионате страны, финалист Кубка СССР 1965. Команда принимала на своём поле футболистов Басконии (Испания, 1937), спортивного клуба «Славия» (НРБ), сборной команды Республики Мали (1961) и др. Футболисты «Динамо» (Минск) выезжали в ГДР, КНДР, КНР, ПНР, Финляндию, Исландию, Бангладеш, Бирму, страны Африки и др. Команда — чемпион СССР 1982. **«ДИНАМО»** (Минск), хоккейная команда. Создана в 1976. Выступала во 2-й лиге чемпионата СССР, с 1977 — в 1-й, в 1980 — в высшей, в 1981 — в 1-й лиге.

ДИСПАНСЕРЫ. На 1.1.1981 в Минске: врачебно-физкультур. респ. Д. (ул. Свердлова, 9), кожно-венерологический городской (ул. Прилуцкая, 46а), кожно-венерологи-

ческий областной (Старовиленский тракт, 53), наркологический (ул. Харьковская, 119), онкологич. городской (Ленинский пр., 64), противозобный республиканский (ул. Семашко, 1), противотуберкулёзный городской № 1 (ул. Библиотечная, 52), противотуберкулёзный городской № 2 (ул. Седова, 8), противотуберкулёзный областной (д. Боровляны Минского р-на), психоневрологический республиканский (ул. Бехтерева, 3), психоневрологический областной (ул. Октябрьская, 5), сурдологопедический республиканский (ул. Сухая, 8). Массовыми профилактич. и целевыми осмотрами населения в Д. выявляют больных в ранней стадии заболевания. Берут на учёт нуждающихся в лечении, обеспечивают мед. обследование, лечение и патронаж; изучают условия труда и быта больных и совместно с сан.-эпидемиологич. станциями добиваются устранения влияния вредных для здоровья факторов. В состав Д. входят специализированные лечебно-диагностич. кабинеты (иногда стационары), лаборатории и организационно-методич. отделы (кабинеты). Первые Д. в Минске открыты: противотуберкулёзный в 1921, кожно-венерологический в 1923.

«ДИФФЕРЕНЦИАЛЬНЫЕ УРАВНЕНИЯ», всесоюзный науч. математич. журнал. Издаёт АН БССР в Минске (ул. Сурганова, 11) с 1965 на рус. языке ежемесячно. Печатает материалы о науч. исследованиях в области обычных дифференциальных уравнений, уравнений в частных производных, интегро-дифференциальных и интегральных уравнений и уравнений в конечных разностях.

ДОБРОВОЛЬНЫЕ НАРОДНЫЕ ДРУЖИНЫ (ДНД). В Минске в 1981 свыше 500 ДНД (около 100 тыс. чел.). Создаются с 1959. По Положению о ДНД по охране обществ. порядка (утверждено Постановлением ЦК КПБ и

СМ БССР 3.7.1974) создаются по производственно - территориальному принципу как самодеят. обществ. орг-ции, подотчётные своим коллективам; тесно взаимодействуют с гос. органами и обществ. орг-циями, участвующими в охране обществ. порядка; ведут работу по профилактике правонарушений, пресекают антиобществ. проявления; непосредственно участвуют в охране обществ. порядка. Для обеспечения эффективной борьбы с отдельными видами правонарушений в городе создаются специализированные дружины и группы по борьбе с уличными и дорожно-транспортными происшествиями, по охране окружающей среды, социалистич. собственности, по предупреждению правонарушений, по контролю за соблюдением паспортного режима. Для руководства деятельностью ДНД созданы районные и городской (Ленинский пр., 8) штабы ДНД.

ДОБРЮЛОВ Николай Александрович (1836, Нижний Новгород, ныне Горький — 1861), рус. лит. критик и публицист, революц. демократ, философ-материалист. В Минске его именем названы улица (1936), 2 переулка.

ДОВАТОР Лев Михайлович (1903, д. Хотино Бешенковичского р-на — 1941), генерал-майор (1941), Герой Сов. Союза (1941). Член КПСС с 1928. Окончил Воен. академию им. Фрунзе (1939). В 1924—26 служил в 7-й Самарской дивизии, штаб к-рой размещался в Минске. В период Вел. Отечеств. войны в августе — сентябре 1941 во главе кавалерийской группы совершил рейд по тылам противника в Смоленской обл. Участвовал в обороне Москвы и разгроме нем.-фашистских захватчиков под Москвой, командовал гвардейским кавалерийским корпусом. Убит в бою на подступах к г. Руза. В Минске его именем названа улица (1953), на доме № 1 мемориальная доска. Имя Д. присвоено (1968) конному

заводу в пос. Ратомка Минского р-на.

«ДОКЛАДЫ АКАДЕМИИ НАУК БССР», науч. журнал АН БССР. Издаётся в Минске с 1957 на рус. языке ежемесячно. Рассчитан на науч. и инженерно-технич. работников НИИ, преподавателей и аспирантов. Печатаются материалы о науч. исследованиях, выполненных в БССР.

ДОКУЧАЕВ Василий Васильевич (1846, с. Милоуково Сычёвского р-на Смоленской обл.—1903), рус. естествоиспытатель, основатель соврем. науч. генетического почвоведения и зональной агрохимии. В Минске его именем названа улица (1954).

ДОЛГИЙ БРОД, в начале 19 в. урочище к югу от Минска (ныне район трамвайного парка на углу улиц Ботанической и Козлова). Назв. от брода на р. Слепя (Слепянка). В конце 19 в. застроенная часть дороги, идущей от *Комаровки* к Д. Б., стала называться Долгобродской ул. (с 1967 ул. Козлова).

ДОЛГОЖИТЕЛИ, лица, достигшие возраста 90 и более лет. В Минске согласно переписи 1970 проживало 409 Д. (мужчин 73, женщин 336). 16 из них (3 мужчинам и 13 женщинам) было свыше 100 лет, в т. ч. супругам

В Доме бракосочетаний.



Дом искусств.

К. А. Лукину — 110, Е. С. Лукиной — 112.

ДОМ АРХИТЕКТОРА (ул. К. Маркса, 14). Основан в 1953. Работает под руководством президиума правления Союза архитекторов БССР. Организует творческие встречи с архитекторами, деятелями науки и иск-ва, выставки, лекции по пропаганде достижений сов. архитектуры и арх. наследия. Содействует росту идейно-политич. уровня и проф. мастерства членов Союза архитекторов БССР, укреплению сотрудничества архитекторов с инженерами-проектировщиками, строителями, социологами, художниками. При Д. а. работают клуб молодых архитекторов, изостудия, библиотека, кружок «Юный зодчий».

ДОМ БРАКОСОЧЕТАНИЙ (ул. Коммунистическая, 8). Открыт в 1965. Предназначен для торжеств, регистрации браков. Здесь отмечают также серебряные и золотые свадьбы. Имеются комнаты жениха и невесты, 2 зала, орган, фотоаппараты.

ДОМ ДОСААФ, Республиканский Дом ДОСААФ БССР (ул. Московская, 6). Методич. центр. патриотич. и оборонно-массовой работы орг-ций ДОСААФ БССР. Создан в 1959. Имеет кабинеты: оргмассовой работы и во-

енно-патриотич. пропаганды, пропаганды военно-технич. знаний и технич. видов спорта, обобщения и распространения передового опыта. Работают библиотека и фотолaborатория. При Доме открыт музей истории ДОСААФ БССР. Работают нар. университет военно-патриотич. воспитания допризывников, 8 постоянно действующих военно-патриотич. лекториев для молодёжи, методич. лектории для преподавателей технич. школ и спортивно-технич. клубов, семинар для председателей комитетов первичных орг-ций ДОСААФ. В 1980 коллективом и активом Дома прочитано 600 лекций, проведено 50 тематич. вечеров, 3 агитпробега и 7 выездов пропагандистов в районы республики.

ДОМ ИСКУССТВ (Ленинский пр., 26). Открыт в 1963 в здании быв. церковно-археологич. музея (построен в 1913, арх. В. Струев). Имеет зрительный (165 мест) и выставочный залы, библиотеку. Проводит лекции и доклады, творческие вечера, встречи с мастерами иск-ва. Работают университеты театр. и муз. иск-ва, клубы творческой и науч. молодёжи, «Кругозор» (для школьников).

ДОМ КИНО (ул. Советская, 15). Открыт в 1968 в здании быв. *Красного костёла*. Имеет кино- и конференц-залы (на 250 мест каждый). Организует творческие коп-

Дом кино. Интерьер.



ференции, семинары, дискуссии, лекции и доклады, премьеры, просмотры и обсуждения кинофильмов, смотры-конкурсы, вечера мастеров бел. экрана, встречи с ведущими деятелями сов. и зарубежного киноискусства, выставки работ художников кино. Проводит выездные вечера кинематографистов на пром. предприятиях, в колхозах и совхозах, вечера повторного фильма. Содействуют работе любительских киностудий республики. Илл. см. на вклейке. **ДОМ КНИГИ** (пр. Машерова, 11). Здание построено по проекту, разработанному в ин-те «Белгоспроект» (гл. арх. А. Г. Духан). В отделке применены декоративные железобетонные рамки и стеклянная мозаичная плитка. Комплекс состоит из 12-этажного здания лаконичного объёма и 2-этажных частей — универсального книжного магазина «Светоч» с выставочным залом и магазина «Берёзка». Здание имеет внутренний дворик. В Доме книги размещаются изда-

Дом книги.



Дом литератора.

тельства «Беларусь», «Вышэйшая школа», «Мастацкая літаратура», «Народная асвета», «Полымя», «Ураджай», «Юнацтва», Издательство БГУ имени В. И. Ленина, Книжная палата БССР, Госкомиздат БССР.

ДОМ ЛИТЕРАТОРА (ул. Фрунзе, 5). Открыт в 1976. Располагает зрительным залом на 336 мест, конференц-залом, библиотекой. В Д. л. проводятся творческие и юбилейные вечера писателей, «поэтические пятницы», вечера «Писатель в зарубежной командировке», встречи с читателями. Здание построено по проекту архитекторов Ю. Григорьева и О. Шубиной; витражи, чеканка В. Стельмашонка и Ю. Любимова. Имеет сложную конфигурацию плана с точным разграничением функциональных зон — парадной и деловой. Ряд помещений выходит в уютный внутренний дворик. Живописность фасада придают облицованные светлым туфом глухие поверхности стен с глубокими вертикальными проёмами, оформленными витражами.

ДОМ МЕБЕЛИ, мебельный магазин (ул. В. Хоружей, 6). Открыт в 1969. Торговая пл. 4320 м². Про-

изводит продажу мебели отечеств. произ-ва и импортной. В магазине работает пункт приёма заказов Трансагентства по доставке товаров на дом. По желанию покупателей производится сборка мебели на дому. На 2-м этаже продаются хоз. товары.

ДОМ МОДЕЛЕЙ республиканский (пр. Машерова, 1). Открыт в 1948. Осуществляет моделирование и конструирование швейных изделий для швейных предприятий лёгкой пром-сти республики. Ежегодно разрабатывает и внедряет около 2500 моделей одежды. Кроме создания пром. коллекций одежды, ведёт методич. работу, разрабатывает перспективные, выставочные модели, пропагандирует моду. Является участником Постоянной рабочей комиссии стран — членов СЭВ по экономич. и научно-технич. сотрудничеству в области швейной пром-сти, участником эстетич. комиссии Мин-ва лёгкой пром-сти СССР по вопросам моды и культуры одежды. Постоянно представляет свои творческие достижения на выставках ВДНХ СССР и БССР, на к-рых неоднократно был отмечен дипломами и медалями. Демонстрировал достижения сов. моды на междунар. выставках, ярмарках и конгрессах: в Болгарии в 1968, Японии в 1970, Югославии в 1972, 1974, ФРГ в

Дом мебели.

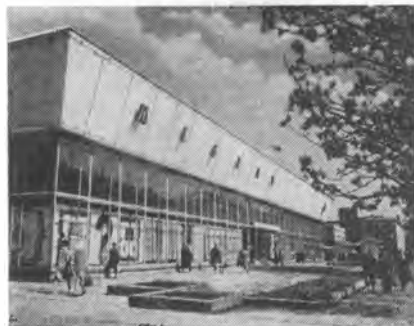



Дом моделей.

1975, Индии в 1976, Финляндии в 1978, ГДР в 1980, на Нац. выставке СССР в Канаде, а также во Франции в 1981.

ДОМ-МУЗЕЙ I СЪЕЗДА РСДРП (Ленинский пр., 31а). Президиум ЦБ КП(б)Б 30.1.1923 принял постановление о 25-летнем юбилее РСДРП. В связи с этим дом № 135 по быв. Захарьевской ул., где 1—3 (13—15).3.1898 проходил *Первый съезд РСДРП*, был объявлен гос. достоянием, как имеющий историч. ценность. 14.3.1923 у дома состоялся митинг, был поднят флаг с надписью «Пролетарии всех стран, соединяйтесь!», музей впервые принял посетителей. Во время Вел. Отечеств. войны дом сожжён нем.-фаш. оккупантами. В 1948 восстановлен. В фондах и экспозиц. залах (пл. 127 кв. м) более 400 экспонатов. В 5 комнатах музея экспонируются документы и материалы, рассказывающие о возникновении и деятельности первых марксистских кружков в России, группы «Освобождение труда», Петербургского «Союза борьбы за освобождение рабочего класса», ставшего зачатком пролетарской партии в России, о борьбе В. И. Ленина против народников, легальных марксистов, «экономистов», фотографии делегатов I съезда, карта-схема с.-д. орг-ций, пославших делегатов на съезд, решения съезда, подлинный экземпляр «Манифеста Российской соци-

ал-демократической рабочей партии» (издан в 1898 в Бобруйске) и номера ленинской «Искры», первые издания произведений В. И. Ленина и др. В 1954 воспроизведена обстановка квартиры П. В. Румянцева, в к-рой проходил съезд. В музее вручают вступающим в ВЛКСМ комсомольские билеты, проходят политич. занятия, встречи с ветеранами партии. Музей посетили видные деятели междунар. коммунистич. и рабочего движения. Илл. см. на вклейке.

ДОМ ОБУВИ, магазин (Ленинский пр., 74). Открыт в 1963. Торговая пл. 904 м². В продаже в широком ассортименте мужская, женская и детская обувь. Магазин производит продажу товаров с выездом на предприятия, доставляет товары на дом, принимает предварит. заказы.

ДОМ ОФИЦЕРОВ ОКРУЖНОЙ (ул. Красноармейская, 3). Сооружён в 1934—39 (перестройка здания собора быв. архиерейского подворья, арх. И. Лангбард; до 1946 Дом Красной Армии). Главным фасадом обращён в сторону *Центрального сквера*. В декоре фасада использованы трёхчетвертные колонны на высоту 4 этажей, поддерживающие мощный аттик. В оформлении интерьеров исполь-

Окружной Дом офицеров.



зованы средства декоративно-монументального иск-ва — барельефные тематич. и орнаментальные изображения (скульпт. А. Бембель, А. Глебов, О. Квинихидзе, Н. Вентцель, Г. Мотовилов). Являясь культ.-просвет. учреждением многоцелевого назначения, включает: развитую театр. часть со зрит. залом на 1005 мест, киноконцертный зал на 531 место, многочисл. клубные помещения и уч. комнаты, холлы, выставочные залы, библиотеку, кафе, спорт. комплекс с плават. бассейном и спорт. залами.

ДОМ ПЕЧАТИ (Ленинский пр., 77, 79). Построен в 1935. В 4-этажном здании размещались типография им. Сталина, Белгосиздат, Белполиграфтрест. В годы Вел. Отечеств. войны полиграфисты вели активную борьбу против нем.-фаш. захватчиков, добывали шрифты, краски для подп. печати. В 1942 в Д. п. набран 1-й номер подп. газ. «Звезда» (в память об этом событии на здании установлена мемориальная доска). В послевоен. годы пристроены новые адм. и производств. корпуса. В 1959 сдан в эксплуатацию редакционный корпус. В 1963 построен цех глубокой печати, в 1975 — новый корпус печати офсетным способом. В Д. п. размещаются *Издательство ЦК КПБ*, редакции газет «Звезда», «Советская Белоруссия», «Сельская газета», «Чырвоная змена», «Знамя юности», «Мінская праўда», «Піянер Беларусі», «Зорька» и журналов «Коммунист Белоруссии», «Политинформатор и агитатор», «Работніца і сялянка», «Вожык», «Бярозка». **ДОМ ПОЛИТИЧЕСКОГО ПРОСВЕЩЕНИЯ МИНСКОГО ОБКОМА КПБ** (ул. Я. Купалы, 21). Создан в 1956 г. на базе парт. библиотеки Минского горкома КПБ. Ведёт работу под руководством отдела пропаганды и агита-

ции обкома. Оказывает помощь парт. орг-циям области и г. Минска в организации и совершенствовании системы парт. и комсомольской учёбы, экономич. образования и политич. информирования. Ведёт подготовку и переподготовку руководителей районных семинаров, пропагандистов, политинформаторов, руководителей массовых форм пропаганды на курсах, семинарах, в школах. Организует учёбу работников и направляет деятельность кабинетов политич. просвещения горкомов, райкомов, парткомов. Проводит семинары председателей методич. советов, теоретич., научно-практич. и методич. конференции пропагандистов, циклы лекций. Имеет кабинеты истории КПСС и науч. коммунизма, философии, науч. атеизма, политич. экономии и школ коммунистич. труда, комсомольского политич. просвещения, методики парт. пропаганды, технич. средств пропаганды. Библиотека (фонд более 100 тыс. экз.) проводит семинары и стажировку работников парт. библиотек области и республики.

ДОМ ПРАВИТЕЛЬСТВА. Расположен на пл. Ленина. Построен в 1930—34 (арх. И. Лангбард). План здания имеет сложную, функционально оправданную конфигурацию. В объёмно-пространств. композиции использован приём симметричных постепенно нарастающих к центру объёмов, что усиливает силуэтную выразительность сооружения. Его центр. 9-этажная часть отодвинута вглубь и фланкируется боковыми крыльями, создающими внутр. площадь (100×50 м). В наружном декоре использованы лопатки простого профиля, вертикальные членения к-рых проходят по всему периметру сооружения, связывая его воедино и придавая зданию монументальность и устремлённость ввысь. Интерьер отличается простотой

планировки и чёткой функциональной организацией внутр. пространства. В его оформлении использованы настенные росписи (худ. М. Лебедева и И. Френ, руководитель И. Бродский), многофигурные рельефы на темы революц. борьбы и социалистич. строительства (скульпт. А. Бембель, Г. Измайлов и В. Риттер, руководители М. Манизер, М. Керзин и И. Лангбард), галерея скульпт. портретов К. Маркса и Ф. Энгельса (скульпт. Керзин), Г. Бабефа, Ф. Дзержинского и А. Мясникова (скульпт. З. Азгур), М. Фрунзе (скульпт. А. Глебов), Н. Чернышевского (скульпт. А. Орлов), К. Либкнехта (скульпт. Измайлов). Дом правительства — крупнейшее (объём 220 тыс. м³) сооружение гражданской архитектуры в республике. Является значит. достижением в области синтеза архитектуры и монументального иск-ва, оказавшим влияние на развитие не только бел., но и всей сов. архитектуры и монументально-декоративного иск-ва. В период Вел. Отечеств. войны нем.-фаш. захватчики перед отступлением подготовили здание к взрыву, однако стремит. натиск сов. войск, решит. действия минских подпольщиков и бел. партизан предотвратили взрыв. Илл. см. на вклейке.

ДОМ ПРОЕКТНЫХ ОРГАНИЗАЦИЙ Госстроя БССР. Построен в 1978 (арх. В. Малышев) для ин-та «Белгоспроект» и др.

Дом проектных организаций.



Дом радио.

проектных орг-ций. Расположен на живописном склоне холма, спускающегося к р. Свислочь. Гармонично включён в ансамбль пр. Машерова (д. 23). Оsn. протяжённый 7-этажный объём, в к-ром размещаются проектные мастерские, кабинеты, служебные помещения, приподнят над землёй на железобетонных рамах и имеет излом в средней части, архитектурно переключаящийся с изломом трассы пр. Машерова. В нижней части под прямым углом его прорезает 2-этажный завершённый куполом блок, включающий парадный вестибюль, фойе, конференц-зал, буфеты, столовую, спорт. ядро с 25-метровым плавательным бассейном. Чёткий ритм фасадов создаётся панелями в виде кессонов.

ДОМ РАДИО, радиовещательный аппаратно-студийный комплекс республиканского радиоцентра. Действует с 1963. В его составе: муз. студия (300 м²), лит.-драматич. блок, малая концертная и 7 речевых студий. Студии оснащены соврем. усилительной и звукозаписывающей аппаратурой. Здесь размещаются гл. редакции респ. радио, монтажные аппаратные, фонотека, библиотека, помещения для репетиций. Из центр. аппаратной радиопрограммы поступают по каналам связи в радиовещат. сеть республики — передающие радиостанции и радиопузлы проводного вещания. С 1971



Генеральный секретарь ЦК КПСС, Председатель Президиума Верховного Совета СССР Л. И. Брежнев прикрепляет орден Ленина и медаль «Золотая звезда» к знамени города-героя Минска. 25 июня 1978.



Здание горкома КПБ.



Здание горисполкома.

для Минска и ближайших к столице районов ведутся передачи стереофонич. программы на ультракоротких волнах. Респ. радиовещание ведётся по 2 программам: по 1-й — все оригинальные, наиболее важные обществ.-политич., лит.-художеств., муз. передачи, по 2-й — информационно-муз. программа «Криница». Из Д. р. осуществляется также ретрансляция 4 программ Центр. радиовещания.

ДОМ САМОДЕЯТЕЛЬНОГО ТВОРЧЕСТВА БЕЛСОВПРОФА межсоюзный (Ленинский пр., 25). Создан в 1968 (до 1978 Дом художественной самодеятельности Белсовпрофа). Направляет деятельность обл. межсоюзных Домов самодеят. творчества, обобщает и распространяет их передовой опыт, оказывает творческую и консультационную помощь. Содействует формированию репертуара самодеят. коллективов, издаёт методич. сборники. Проводит семинары, творческие конференции, организует курсы повышения квалификации руководителей самодеят. коллективов, выставки, смотры, фестивали, отчётные концерты, праздники самодеят. иск-ва. Работают отделы: музыкальный, хореографический, театральный, агитбригад и работы с самодеят. авторами, изобразит. и декоративно-прикладного иск-ва, фотолюбителей, репертуарно-библиографический, организации отдыха трудящихся, художеств. воспитания детей, повышения квалификации руководителей художеств. самодеятельности.

ДОМ САМОДЕЯТЕЛЬНОГО ТВОРЧЕСТВА МИНСКОГО ОБЛСОВПРОФА межсоюзный (ул. Козлова, 2). Создан в 1965 (до 1978 Дом художественной самодеятельности Минского облсовпрофа).

Руководит клубными учреждениями профсоюзов, коллективами художеств. самодеятельности и др. формами нар. творчества в городе

и области. Организует фестивали, смотры, конкурсы, выставки, праздники нар. творчества, марш-парады духовых оркестров и др. Проводит семинары, творческие конференции, консультации, занятия по повышению квалификации руководителей самодеят. коллективов. Работают отделы: музыкально-хоровой, нар. хореографии, бального танца, театральный, изобразит. и декоративно-прикладного иск-ва, агитбригад, фотолюбителей, художеств. воспитания детей и подростков, методики клубной работы. Действуют: фото-клуб «Минск», клубы самодеят. художников и кинолюбителей, сводный духовой оркестр профсоюзов.

ДОМ ТЕХНИЧЕСКОГО ТВОРЧЕСТВА ПРОФЕССИОНАЛЬНО-ТЕХНИЧЕСКОГО ОБРАЗОВАНИЯ республиканский (ул. Казинца, 89). Открыт в 1973. Организационный и инструктивно-методич. центр по пропаганде научно-технич. знаний, организации технич. и художеств. творчества, изобретат. и рационализаторской деятельности учащихся уч. заведений системы профтехобразования республики, в т. ч. Минска. Организует и проводит смотры-конкурсы, семинары и конференции, выставки, слёты рационализаторов, олимпиады, соревнования по технич. моделированию. Оказывает методич. помощь обл. Домам технич. творчества и ПТУ Минска.

Дом учителя.



При Доме открыта постоянно действующая выставка технич. и художеств. творчества учащихся ПТУ республики.

ДОМ УЧИТЕЛЯ городской (ул. Ульяновская, 8). Открыт в 1976. Проводит воспитат. и культ-массовую работу среди учителей города. Имеет залы хореографии, спортивный, актовый на 670 мест, хоровой класс, библиотеку с читальным залом. Работают студии драматическая, художеств. слова, бального танца, вокальный кружок, нар. хоровая капелла, вокальная фольклорная группа, коллектив нар. танца, оркестр бел. нар. инструментов, школа эстрадного танца, 2-годичные курсы кройки, шитья и вязания, группа здоровья, клубы молодого воспитателя, интересных встреч, университетов науч. знаний для председателей местных школ, для классных руководителей, для родителей, лектории.

ДОМ ФИЗКУЛЬТУРЫ республиканский Комитета по физической культуре и спорту при СМ БССР (Ленинский пр., 326). Открыт в 1956. Имеет легкоатлетич. манеж (60×15 м), 3 фехтовальных зала (18×6 м, 18×9 м, 19×13 м), залы бокса (12×8 м), борьбы (25×19 м). Рядом со зданием оборудованы открытые теннисные корты (5 грунтовых площадок). Используется для учебно-тренировочной работы, гор., респ. и всесоюзных соревнований по фехтованию, классич. борьбе, теннису, лёгкой атлетике.

ДОМА БЫТА. В 1982 в Минске 3 Д. б. На ул. Московской, 20, открыт в 1973, оказывает более 200 видов услуг. На ул. Кульман, 5, открыт в 1975, выполняет около 180 видов услуг. На ул. Ташкентской, 7, открыт в 1981, оказывает более 200 видов услуг. В Д. б. имеются прачечные самообслужи-

вания, срочные химчистки, швейные ателье, парикмахерские, *звукозаписи студии*, фотографии, мастерские по ремонту обуви, часов, металлоизделий и др.

ДОМА ГРУДНОГО РЕБЁНКА.

В 1981 в Минске 2 Д. г. р.: № 1 (ул. Разинская, 29), № 2 (ул. Разинская, 38). Принимают на полное гос. обеспечение сирот, детей одиноких матерей, детей родителей, лишённых родительских прав (в возрасте до 3 лет). Возглавляют Д. г. р. врачи-педиатры, воспитат. работой руководят педагоги; при каждом Д. г. р. имеется обществ. попечит. совет. При достижении возраста 3 лет дети переводятся в дошкольные *детские дома*.

ДОМА-ИНТЕРНАТЫ. В 1981 в Минске 3 Д.-и. на 610 мест; № 1 (ул. Калинина, 7), № 2 (Драженский пер., 41), № 3 (пос. Новинки, ул. Юбилейная, 6). Осуществляют полное гос. обеспечение престарелых и инвалидов. Проживающие в Д.-и. обеспечиваются питанием, одеждой, мед. обслуживанием и др.; пенсионерам выплачивается часть пенсии (напр., одиноким инвалидам из числа военнослужащих не менее 25 %); детей-инвалидов воспитывают и учат. Первый в Минске Д.-и. на 100 мест открыт в 1944.

ДОМА ОТДЫХА. В пригородной зоне Минска 3 Д. о.: «Дружба»,

Дом быта по улице Ташкентской.



Республиканский Дом санитарного просвещения.

«Логойский», «Театральный». Путёвки выдаются бесплатно или за 30 % их номинальной стоимости. Срок отдыха 12—24 дня. В 1921—61 под Минском функционировал один из первых в Белоруссии Д. о. «Ждановичи».

ДОМА ПРОКАТА. Входят в фирму проката «Отдых». Д. п. «Калинка» по ул. Куйбышева, 48, открыт в 1976, имеет секции: спорттоваров, сложно-бытовой техники, радиоаппаратуры, чёрно-белых и цветных телевизоров. Д. п. по пр. Рокоссовского, 49, открыт в 1976, имеет секции: радиоаппаратуры, телеаппаратуры и бытовую. Оба Д. п. выдают напрокат предметы культ.-быт. назначения и домашнего обихода. Д. п. по ул. Казинца, 122, открыт в 1979, выдаёт напрокат мебель и муз. инструменты.

ДОМА САНИТАРНОГО ПРОСВЕЩЕНИЯ. В 1981 в Минске 3 Д. с. п.: городской (ул. Кирова, 51), областной (ул. Бровки, 9а), республиканский (ул. Казинца, 50а). Осуществляют организационно-методич. руководство пропагандой мед. и гигиенич. знаний, разрабатывают планы сан.-просвет. работы, координируют планы по сан. просвещению в мед. и др.

учреждениях и орг-циях, издают научно-популярную литературу, создают университеты здоровья, организуют курсовую гигиенич. подготовку различ. проф. групп трудящихся для повышения сан. культуры населения. Первый Д. с. п. в Минске открыт в 1921.

ДОМА СЕМЕЙНЫХ ТОРЖЕСТВ.

Входят в фирму проката «Отдых». В 1982 в Минске 2 Д. с. т. Первый открыт в 1974 по ул. Голодеда, 7, имеет залы Золотой (на 200 чел.), Малахитовый (80 чел.), Яхонтовый (70 чел.). Салон по ул. Д. Сердича, 10, открыт в 1975, имеет залы Серебряный (на 150 чел.), Бронзовый (100 чел.), Бирюзовый (60 чел.). В Д. с. т. есть комната жениха и невесты. Во время торжеств хозяевам помогают распорядители.

«ДОРМАШ», Минское научно - производственное объединение дорожного машиностроения. Разрабатывает и выпускает опытные образцы и малые серии машин для стр-ва, ремонта и содержания дорог и аэродромов, для землеройно-транспортных и погрузочных работ. Создано в 1975. Включает СКБ (организовано в 1952) и опытно-эксперимент. з-д (построен в 1964). В 1981 серийно производилось 46 типов машин конструкции «Дормаш», из них 13 с Гос. знаком качества. Среди серийно выпускаемых машин погрузчик-бульдозер ДЗ-133, заливщик швов ДС-67А, аэродромно-уборочная машина ДЭ-224, снегоочиститель-снегопогрузчик ДЭ-228. Фрезерный канавокопатель КФН-1200 на междунар. выставке с.-х. машин (Москва, 1964) и шнекороторный снегоочиститель Д-902 на Лейпцигской ярмарке (1974) отмечены золотыми медалями.

ДОРОЖНЫЙ БЕЛОРУССКИЙ НИИ Министерства строительства и эксплуата-



Салон семейных торжеств по улице Д. Сердича.

ции автомобильных дорог БССР (ул. Опанского, 37). Создан в 1962. Головная орг-ция научно-производств. объединения «Дорстройтехника». Оsn. направления работы: исследования в области использования железобетонных конструкций мостовых сооружений и отходов пром-сти для нужд дорожного стр-ва, стр-ва автомоб. дорог и мостов с учётом местных условий, технология произ-ва дорожных одежд из местных материалов, сооружение земляного полотна автодорог на болотах, технология ремонта и содержания автомоб. дорог.

ДОРОШЕВИЧ Михаил Васильевич (1900, Орша — 1968), бел. сов. учёный-геодезист. Профессор (1961). Засл. деятель науки и техники БССР (1954). Член КПСС с 1946. Окончил Бел. с.-х. академию (1927). В 1933—41, 1945—59 зав. кафедрой геодезии, ректор БПИ.



В 1959—68 зав. кафедрой геодезии БПИ и министр высшего и среднего спец. образования БССР. В Минске его именем названа улица (1968, быв. 1-я Шестая линия), на доме № 2 по этой улице и на гл. корпусе БПИ (Ленинский пр., 65) мемориальные доски.

ДОСТОЕВСКИЙ Фёдор Михайлович (1821, Москва — 1881), рус. писатель. В Минске его именем названы улица (1919, быв. Архирейский пер.), переулок.

ДОХОДНЫЕ ДОМА, многоквартирные жилые дома, построенные для сдачи помещений внаём. Появились в Минске в 19 в., к концу века в связи с ростом населения получили широкое распространение. В 1899 минские домовладельцы получили с квартиронанимателей 2,2 млн. руб. Особенно прибыльными были дома в центре города (примерно, в границах соврем. улиц Кирова, Я. Купалы, Немиги, Мясникова, Берсона, Свердлова). Их эксплуатация поглощала не более 25—30 % валовой доходности здания. Уютные и удобные дома предназначались для зажиточных горожан, имели арх. отделку. В основном Д. д. были примитивными и шаблонными по архитектуре, отличались скученностью застройки, нарушением планировки и сан. норм. Особенно перенаселённой была торговая часть города (район Немиги), где отдельные здания имели до 200 сдаваемых внаём помещений. Рост гор. налогов и цен на квартиры не позволял многим трудящимся снять угол, в то время как квартиры в Д. д. пустовали. После Окт. революции стали собственностью государства.

ДОШКОЛЬНЫЕ УЧРЕЖДЕНИЯ. В 1981 в Минске 438 Д. у. (99,8 тыс. детей). Включают *детские сады, детские ясли, детские ясли-сады*. Воспитат. работу в них осуществляют педагоги, лечебно-профилактическую — мед. работ-

ники с высшим и средним спец. образованием. Развиваются в городе с 1920-х гг. как составная часть общей системы нар. образования. Большинство зданий для Д. у. построено по типовым проектам.

ДРАЖНЯ, быв. деревня, вошедшая в Заводской (с 1977 в Партизанский) р-н Минска. В 1917 в Сеницкой волости Минского уезда; 18 дворов, 102 жителя. В 1—2 км от Д. располагались корчма Дражня Ванькевича, урочище Дражня Бобкевича, урочище Дражня Хитрово и хутор Дражня. С 1934 входила в Минский р-н (Слепянский сельсовет). В 1959 включена в гор. черту, названа ул. Дражня. Частично снесена в связи со стр-вом комплекса предприятий пищевой пром-сти.

ДРОЖЖЕВОЙ КОМБИНАТ, Минский дрожжевой комбинат (ул. Октябрьская, 14). Оsn. продукция — хлебопекарные дрожжи. Построен в 1891, выпускал дрожжи, спирт, карамельную патоку. За годы Сов. власти реконструирован и расширен. С 1912 дрожже-паточный, в 1973—76 дрожжевой 3-д.

ДРОЗД Николай Прокофьевич (подп. псевд. Дядя Вася; 1890, д. Селище Новогрудского р-на — 1943), участник *Минского коммунистического подполья* в годы Вел. Отечеств. войны. С 1939 рабочий войлочной ф-ки «Красный Октябрь». В период оккупации Минска нем.-фаш. захватчиками организовал и возглавлял подп. группу. На его квартире хранились оружие, боеприпасы, медикаменты, в 1942 состоялось 2 заседания *Минского подпольного горкома КП(б)Б*, в убежище скрывались подпольщики и сов. военнослужащие. Его жена Елена и дочери Регина и Янина были связными партиз. отряда «Димы». Участво-

вал в подготовке операции по уничтожению палача бел. народа В. Кубе. 24.9.1943 Д., его жена и дочь Регина арестованы гитлеровцами и после пыток казнены в *Тростенецком лагере смерти*. В Минске его именем названа улица (1977), на доме, где жил Д. (ул. Заславская, 31), мемориальная доска.

ДРОЗДЫ, быв. деревня, вошедшая в Центральный р-н Минска. В 1917 в Сёмково-Городецкой волости Минского уезда; 5 дворов, 37 жителей. С 1934 в Минском р-не. В период нем.-фаш. оккупации Минска в Д. находился концлагерь. К северо-востоку от лагеря — место массового уничтожения сов. граждан, к-рых фашисты привозили из Минска (около 10 тыс. чел.). В 1976 у деревни создано водохранилище. В 1978 включена в гор. черту.

ДРОЗДЫ, водохранилище на сев.-зап. окраине Минска. Образовано в 1976 плотиной на р. Свислочь для технич. водоснабжения и водного благоустройства города. Пл. 2,09 км², длина 6 км, наибольшая ширина 0,64 км, наибольшая глубина 6 м, средняя 2,7 м. Объём 5,75 млн. м³. Пл. водосбора 649 км². Входит в *Вилейско-Минскую водную систему*. Место отдыха.

«ДРУЖБА», дом отдыха в д. *Острошицкий Городок*. Открыт в 1975. Расположен в смешанном лесу на берегу водохранилища Острошицкий Городок. 120 мест (1981). Работает с 20 мая по 1 октября, в это время дополнительно развёртывает палаточный городок. Библиотека, спорт. и танц. площадки, пляж, лодочная станция, лыжная база. Срок отдыха 12 дней. Зимой используется как двухдневная база отдыха.

«ДРУЖБА», специализированный книжный магазин (Ленинский пр., 91). Открыт в 1959. Торговая пл. 114 м². Распространяет художеств., научно-популярную, детскую литературу, а также альбомы, буклеты, открытки, проводит декады книг стран социалистич. содружества. Выполняет индивидуальные заказы.

«ДРУЖБА», широкоформатный кинотеатр (жилой район *Чижовка*, ул. Ташкентская, 3). Открыт в 1974. Двухэтажное здание построено по типовому проекту. Зрительный зал на 763 места решён в виде амфитеатра. Имеет кафе, танц. зал. В фойе игровые автоматы. Фасад украшен витражами.

ДУНИН-МАРЦИНКЕВИЧ Викентий Иванович (1807, фольварк Паношковичи около Бобруйска — 1884), бел. писатель, драматург, переводчик, один из создателей

бел. нац. театра. Учился в Петербургском (по другим сведениям в Виленском) ун-те. В 1827—40 жил и работал в Минске. За написание революц. прокламаций и участие в восстании 1863—64 заключён в минскую тюрьму (1864—65). В 1840—50 создал театр. труппу (см. *Дунина-Марцинкевича театр*). Автор оперных либретто «Рекрутский набор», «Состязание музыкантов», «Идиллия», поэмы «Гапон», стихотворных повестей «Вечерницы», «Шаровские дожинки», «Травица брат-сестрица», комедий «Пинская шляхта», «Сва-товство» и др. В Минске его именем названа новая улица (1977). **ДУНИНА-МАРЦИНКЕВИЧА ТЕАТР**. Существовал в 1840—50-е гг. Организовал *Дунин-Марцинкевич* В. И. в своём фольварке Люцинка (вблизи г. Ивенец). В Минске коллективом (более 20 чел.) были показаны спектакли «Рекрутский набор» (1841) и «Идиллия» (музыка С. Монюшко и К. Кжижановского; 9.2.1852, затем в 1853, 1855). Сам Дунина-Марцинкевич выступал как комедийный актёр, исполнитель ролей Иоганна Бенатана («Рекрутский набор») и Наума Приговорки («Идиллия»). Спектакли шли на рус., бел. и польск. языках. Театр был центром демократич. культуры, содействовал развитию проф. театр. иск-ва.

Е

ЕВДОКИМОВЫ Гвидон Андреевич (1924, Минск — 1943) и Борис Андреевич (1928, Минск — 1943), участники *Минского коммунистического подполья* с 1941. Квартира, где жили братья с матерью —

Евдокимовой Марией Петровной, была явочной квартирой подпольщиков (Пушкинский пос., д. 5). Там хранились оружие, боеприпасы, подп. литература, укрывались спасённые военнопленные, продол-

жит. время проживал *Кабушкин* И. К. В апреле 1943 оба брата схвачены гитлеровцами и замучены в тюремных застенках. Мать ушла в партизаны. Братья Е. похоронены в Минске на Военном



кладбище; на территории средней школы № 58 (ул. Народная, 51)

им установлен памятник (1970, скульпт. Ф. И. Ревзин).

ЕКАТЕРИНИНСКАЯ ЦЕРКОВЬ, см. *Петропавловская церковь*.

ЕРМОЛЕНКО Николай Фёдорович (1900, д. Ключовка Оршанского р-на — 1972), бел. сов. физико-химик. Акад. АН БССР (1947). Засл. деятель науки БССР (1949). Член КПСС с 1953. Окончил 2-й Московский ун-т (1924). Науч. работы по исследованию закономерностей процессов адсорбции, синтеза и направленного изменения структуры, физико-химич. свойств сорбентов и катализаторов. На здании Ин-та общей и неорганич. химии АН БССР (ул. Сурганова, 9), где он работал, мемориальная доска (1977).

ЕФИМОВО, быв. деревня, вошедшая в Заводской р-н Минска. В 1917 фольварк Сеницкой волости



Минского уезда, 31 житель. С 1934 в Минском р-не. В 1959 включена в гор. черту.

ЖДАНОВ Андрей Александрович (1896, г. Мариуполь, ныне Жданов — 1948), сов. парт. и гос. деятель. Член КПСС с 1915. В 1918—22 в Красной Армии, на парт. и сов. работе в Твери. В 1924—34 секретарь Нижегородского губкома, крайкома ВКП(б), с 1934 секретарь ЦК, одновременно Ленинградского обкома и горкома ВКП(б). В годы Вел. Отечеств. войны член Воен. совета Сев.-Зап. и Ленинградского фронтов. С 1944 в Москве, секретарь ЦК ВКП(б). В Минске его именем названа улица (1952).

ЖДАНОВИЧИ, деревня в *пригородной зоне*, в 12 км северо-западнее Минска, около водохранилища *Криница*, в пределах курорта *Ждановичи*. На автодороге Минск — Заславль, ж.-д. станция

на линии Минск — Молодечно. Центр сельсовета. Комбинат быт. обслуживания, средняя школа, санаторно-лесная школа, библиотека, отделение связи, детсад, магазин, кафе.

Курорт «Ждановичи».



Ж

ЖДАНОВИЧИ, климато-бальнеологический курорт resp. значения, в 12 км северо-западнее Минска, 1 км от ж.-д. ст. Ждановичи, на автомоб. дороге Минск — Заславль, около водохранилищ За-

славское, Криница, Дрозды. Климат среднеконтинентальный. Зима мягкая, Среднегодовая температура 5,3 °С. Солнечно 1815 часов в год. Осадков 220—529 мм летом, 151—219 мм зимой. Лечебные факторы: хлоридно-натриевые и сульфатно-хлоридно-натриевые воды минеральных источников для ванн и питьевого лечения (см. *Ждановичский минеральный источник*), сапропелевые грязи озёра Дукорского торфяного массива (Минская обл.). Показания: заболевания органов пищеварения, нарушения обмена веществ (сахарный диабет). На курорте санатории «Криница», «Беларусь», санатории-профилактории межвузовский и Минского производств. объединения им. Ленина, лесная школа для детей, больных ревматизмом, пионерлагеря, рядом зона отдыха *Минское море*. Илл. см. также на вклейке.

ЖДАНОВИЧСКИЙ МИНЕРАЛЬНЫЙ ИСТОЧНИК. В 12 км северо-западнее Минска, в 1 км севернее ж.-д. станции Ждановичи, на правом берегу Свислочи. Минеральные воды приурочены к пористым и трещиноватым песчаникам и алевролитам верхнего протерозоя. Вода на глубине 433—464 м по химич. составу сульфатно-хло-

ридно-натриевая, пьезометрический (напорный) уровень на глубине 58 м, общая минерализация 11,5 г/л, температура 10,5 °С, pH 6,5; в примеси в небольшом кол-ве бром, йод, стронций, железо и др. биологически активные элементы. Вода на глубине 320—379,6 м хлоридно-натриевая с повышенным содержанием сульфатов, пьезометрический уровень на глубине 34,7 м, общая минерализация 3,5—4,5 г/л, температура 9,8 °С, pH 8. Воды используются для лечения органов пищеварения на курорте *Ждановичи*.

«ЖДАНОВИЧСКИЙ ТЕПЛИЧНЫЙ КОМБИНАТ», совхоз в Минском р-не (центр в д. Кунцевщина). Организован в 1959. Пл. 14 га. В 1976 введены зимние теплицы полезной пл. 5,6 га. В 1978—79 построены 2 плёночные теплицы с обогревом, полезная пл. 6,88 га. В теплицах выращивают огурцы, помидоры, зеленные культуры. Урожайность в зимних теплицах 24,8 кг/м² (1980). Теплицы обогреваются котельной на газовом топливе и универсальными тепличными газовыми обогревателями.

ЖДАНОВИЧСКОЕ ЛЕСНИЧЕСТВО. Включает участки леса северо-западнее и севернее Минска. Общая пл. 2227 га, в т. ч. лесом занято 1838,5 га (из них 788,5 га искусств. лесных насаждений). Преобладают хвойные леса (около 1,7 тыс. га). На территории Ж. л. курорт *Ждановичи*, водохранилища *Криница*, *Дрозды*.

ЖЕБРАК Антон Романович (1901, д. Збляны Зельвенского р-на — 1965), бел. сов. генетик и селекционер. Акад. АН БССР (1940). Засл. деятель науки БССР (1944). Член КПСС с 1918. Окончил Московскую с.-х. академию (1925), Ин-т красной профессуры (1929). В 1940—47 член Президиума, в 1947 президент АН БССР. В 1953—65 руководил работами по экспериментальной полиплоидии в Ин-те биологии АН БССР, с 1963



в Отделе генетики и цитологии АН БССР. Труды посвящены гибридизации, полиплоидии и селекции, главным образом пшеницы и гречихи. Впервые в мире получил гибридные плодовые формы от скрещивания многих видов пшеницы. На здании Ин-та генетики и цитологии АН БССР (ул. Академическая, 27), где работал учёный, мемориальная доска (1981).

ЖЕЛЕЗНОДОРОЖНАЯ СТАНЦИЯ МИНСК, см. *Минск-Пассажирский*.

ЖЕЛЕЗНОДОРОЖНЫЕ МАСТЕРСКИЕ Московско-Брестской железной дороги. Построены в 1871, действовали до 1927. Ремонтировали паровозы и вагоны. В 1876 в Ж. м. более 300 рабочих. В 1876 впервые в Минске рабочие Ж. м. организовали забастовку и добились удовлетворения своих требований (см. *Забастовка рабочих железнодорожных мастерских 1876*). *Забастовки рабочих железнодорожных мастерских 1895* были самыми крупными и длительными в рабочем движении Белоруссии конца 19 в. В 1905 рабочие мастерских добились введения 9-часового вместо 12—13-часового рабочего дня, участвовали в Октябрьской всероссийской политич. стачке. В годы реакции в связи с массовым увольнением рабочих (оставалось немногим более 100 чел.) произ-во в Ж. м. резко сократилось, в 1910 расширилось, построены механ. и токарный корпуса. В марте 1917 рабочие Ж. м.

В питьевом бювете санатория «Криница».



создали боевую дружину. В августе 1919 с приближением войск буржуазной Польши оборудование мастерских эвакуировано в вост. районы страны, во время отступления польск. оккупанты разрушили многие цехи Ж.м. В 1924—25 отдельные цехи восстановлены, оборудована новая механич. мастерская, предприятие электрифицировано. Преобразованы в з-д «Пламя революции» (483 рабочих в 1930).

ЖЕЛЕЗНОДОРОЖНЫЙ ПОДПОЛЬНЫЙ РАЙКОМ КП(б)Б г. МИНСКА в годы Великой Отечественной войны. Создан в мае 1942 по решению совещания актива минских подпольщиков. Действовал под руководством *Минского подпольного горкома КП(б)Б* по октябрь 1942. Возглавлял борьбу сов. людей против нем.-фаш. захватчиков в районе ж.-д. узла. Секретарь И. И. Матусевич.

«ЖИВОЕ СЛОВО», театр чтецов Минского пед. ин-та им. М. Горького. Коллектив создан в 1966, в 1977 присвоено звание народного. Руководитель А. Коляда. Среди лит. композиций: «В семье единой, дружной», «Ленин и теперь живет всех живых», «Хатынь — Сонгми», «Венок» (по произведениям М. Богдановича), «Помните, люди...», «Любовь земная», «Выткнулся на озере алый свет зари», сказка «Ты кто, леопард или слон?», «Когда цветёт папоротник...» (по произведениям Я. Купалы и Я. Коласа, к 100-летию со дня рождения поэтов). Лауреат респ. конкурса чтецов и коллективов художеств. чтения, посвящённого 100-летию со дня рождения В. И. Ленина (1970), 1-го Всесоюзного фестиваля самодеят. художеств. творчества трудящихся (1975—77).

«ЖИЗНЬ ПРОВИНЦИИ», газета буржуазно-либерального направления. Издавалась в Минске с 11(24).4 по 18(31).5.1907 на



Выступает коллектив народного театра чтецов «Живое слово».

рус. языке ежедневно вместо закрытой царскими властями газ. «Голос провинции». Выступала против местных октябристов-черносотенцев и их газ. «Минское слово». Печатала нек-рые материалы V (Лондонского) съезда РСДРП, излагала содержание речей его делегатов, в т. ч. большевиков. Вышел 31 номер.

ЖИЛИЩНО - СТРОИТЕЛЬНЫЕ КООПЕРАТИВЫ (ЖСК), кооперативные орг-ции рабочих и служащих, создаваемые для стр-ва и эксплуатации за свой счёт благоустроенных жилых домов. Организацией ЖСК г. Минска ведают исполкомы районных Советов нар. депутатов, стр-вом домов ЖСК — Управление капитального стр-ва. Для стр-ва домов ЖСК Минска выделяется гос. кредит в размере 60 % от сметной стоимости дома на льготных условиях (с уплатой 0,5 % годовых) сроком на 15 лет. Деятельность ЖСК регулируется Примерным уставом ЖСК БССР, утверждённым СМ БССР 1.7.1966. Первый ЖСК в Минске создан в 1959. На 1.1.1982 в городе 414 ЖСК — 482 дома общей площадью 3052 тыс. м².

ЖИЛИЩНО - ЭКСПЛУАТАЦИОННЫЕ СЛУЖБЫ (ЖЭС). Созданы в 1979 на базе домоуправлений и переданы в жилищные ремонтно-эксплуатационные объединения без права юридич. лица, не являются хозрасчётными само-

стоят. орг-циями. Оsn. функции: содержание жил. фонда в исправном состоянии, обеспечение бесперебойной работы инженерного оборудования, проведение всех видов ремонта жил. домов, обеспечение надлежащего благоустройства и санитарно-технич. состояния дворовых территорий и мест общего пользования, участие в приёмке новых и отремонтированных домов, приёмка домов министерств и ведомств на баланс местных Советов, а домов жилищно-строит. кооперативов — на технич. обслуживание, организация сбора пищевых отходов и вторичного сырья от населения. Для осуществления контроля за работой инженерного оборудования жилищного фонда, выполнения поступающих заявок от населения в каждом ЖЭС создана диспетчерская служба, в отдельных ЖЭС — объединённые диспетчерские системы. В каждом ЖЭС работают педагоги-организаторы, к-рые ведут политико-воспитат. и спортивно-оздоровит. работу среди населения по месту жительства, в т. ч. среди детей и подростков. Всю свою деятельность ЖЭС проводят в тесном контакте с обществ. орг-циями и домовыми комитетами. На 1.1.1982 в Минске 82 ЖЭС домов местных Советов обслуживали более 200 тыс. квартир, в к-рых проживало свыше 666 тыс. чел.

ЖИЛИЩНЫЕ РЕМОНТНО-ЭКСПЛУАТАЦИОННЫЕ ОБЪЕДИНЕНИЯ (ЖРЭО). Созданы в 1979 для улучшения содержания и ремонта жилищного фонда местных Советов, а также жилищно-строительных кооперативов, принятых на обслуживание по договорам. В 1982 в Минске 9 ЖРЭО (по числу районов города). Подчиняются исполкому райсовета и Управлению жил. х-ва г. Минска. Пользуются правом юридич.

лица и являются хозрасчётными организациями. В состав ЖРЭО входят: *жилищно-эксплуатационные службы*, участок производителя работ по текущему и капитальному ремонту жил. фонда, центр. диспетчерская служба, централизованная бухгалтерия и др. Осн. задачи и функции ЖРЭО: контроль за сохранностью жил. фонда, ремонт зданий и инженерно-технич. оборудования домов, ликвидация неисправностей в домах по заявкам населения, уборка, озеленение и благоустройство дворовых территорий и мест обществ. пользования, контроль технич. состояния зданий, находящихся на балансе объединения, отбор домов для капитального ремонта и контроль за его качеством. ЖРЭО оформляют также прописку и выписку граждан, документы на получение паспортов, выдают соответствующие справки, занимаются воспитат. и спортивно-оздоровит. работой среди населения по месту жительства, в т. ч. среди детей и подростков, рассматривают жалобы и заявления граждан, организуют сбор металлолома, вторичного сырья и пищевых отходов.

ЖИЛИЩНЫЙ ФОНД Минска. На 1.1.1982 составлял 18,4 млн. м², размещался в 25 245 жилых домах. Местным Советам нар. депутатов принадлежит 9,7 млн. м² полезной площади (54,3 %), министерствам и ведомствам (ведомств. фонд) — 4256 тыс. м² (23,6 %), ЖСК — 3052 тыс. м² (16,7 %), в личной собственности — 1052 тыс. м² (5,7 %). Жил. стр-во в Минске осуществляется на основании гос. нар.-хоз. планов. Постоянно повышается качество вводимых в эксплуатацию домов, степень их благоустройства. В домах, принадлежащих местным Советам, оборудовано водопроводом, канализацией и центр. отоплением 99 % жилой площа-

ди, горячим водоснабжением 87,3 %; 99 % квартир газифицировано или оборудовано электрич. напольными плитами. В 1981 прирост Ж. ф. местных Советов города составил 400 тыс. м², выполнен капитальный ремонт 145 жилых домов на сумму свыше 12 млн. руб., введено полезной площади 465 тыс. м². Общий контроль за технич. и санитарным состоянием Ж. ф., независимо от его принадлежности, осуществляют местные Советы, к-рые через *жилищно-эксплуатационные службы* управляют Ж. ф., находящимся в их ведении, и несут ответственность за его сохранность.

ЖИЛЫЕ РАЙОНЫ. По ген. плану Минска 1965 территория города включает 33 Ж. р., входящих в состав 7 планировочных районов (зон). Ж. р. состоят из *микрорайонов*, объединённых общественно-торговым центром, радиус обслуживания к-рого 1000—1200 м. Через Ж. р. проходят магистральные улицы районного и местного значения, бульвары, разделяющие их на микрорайоны. Планировка и застройка Ж. р. решается как целостная композиция, органически сочетающаяся с окружающей средой и местными условиями, природными факторами (рельефом, зелёными насаждениями, водными пространствами). Формирование Ж. р. происходит в процессе нового стр-ва и реконструкции сложившейся застройки. В 1960—80-е гг. в Минске осуществлено и продолжается стр-во Ж. р.: *Восток, Зелёный Луг, Серебрянка, Чижовка, Курасовщина, Юго-Запад, Запад, Серова улицы жилого района, Харьковской улицы жилого района*, по *Раковскому шоссе*, по ул. Ангарской. Среди реконструируемых — Ж. р. по пр. Машерова, улицам Республиканской, В. Хоружей, М. Горького, Пулихова, Маяковского, Я. Коласа и др. Согласно генплану 1982 в Минске будет 58 Ж. р., входящих в 18

планировочных районов. Осн. направления развития города — юго-западное, западное и северное.

ЖИНОВИЧ (Жидович) Иосиф Иосифович (1907, д. Орешковичи Пуховичского р-на — 1974), бел. сов. цимбалист, дирижёр, композитор и педагог. Нар. артист СССР (1968). Профессор (1963). Окончил Бел. консерваторию (1941).



С 1922 в Минске. С 1946 художеств. руководитель и главный дирижёр *Народного оркестра БССР*. С 1944 педагог консерватории. Автор пьес, обработок бел. нар. песен, многочисленных переложений для оркестра нар. инструментов и цимбал. Гос. премия БССР 1968. Похоронен в Минске на кладбище по Московскому шоссе. Его имя присвоено Народному оркестру БССР (1974). На доме, где жил Ж. (Ленинский пр., 19), мемориальная доска (1975).

ЖУДРО Василий Степанович (1917, д. Корени Светлогорского р-на — 1942), участник *Минского коммунистического подполья* в годы Вел. Отечеств. войны. Член КПСС. В 1941 в Минске учился на юридич. курсах. В начале оккупации города установил связь

с подп. парт. группой в районе Комаровки, с партиз. группой «Дяди Васи» (В. Т. Воронянско-го). С комиссаром этой группы А. Макаренко организовал вывод из Минска к партизанам людей, отправку оружия, боеприпасов. С декабря 1941 член *Минского подпольного горкома КП(б)Б*. 20.4.1942 скончался от ранения. В Минске его именем названа улица (1969).

ЖУКОВ Георгий Константинович (1896, д. Стрелковка Угодско-Заводского, ныне Жуковского, р-на Калужской обл.—1974), сов. военачальник. Маршал Сов. Союза (1943), четырежды Герой Сов. Союза (1939, 1944, 1945, 1956). Герой МНР (1969). Член КПСС с 1919. С 1915 в армии, участник 1-й мировой войны. В Сов. Армии с 1918, участник Гражданской войны. В 1923—31 в Минске, командовал кавалерийским полком, с 1930 кавалерийской бригадой

7-й Самарской кавалерийской дивизии, в 1938—39 зам. командующего войсками Бел. особого воен. округа. Во время Вел. Отечеств. войны командующий рядом фронтов, 1-й зам. наркома обороны СССР и зам. Верх. главнокомандующего. В Белорусской операции 1944 координировал действия 1-го и 2-го Бел. фронтов. В 1955—57 министр обороны СССР. В Минске его именем названа улица (1977).

ЖУКОВСКИЙ Николай Егорович (1847, с. Орехово Владимирской обл.—1921), рус. учёный в области механики, основоположник соврем. гидроаэродинамики. Чл.-корр. Петербургской АН (1894), профессор Московского ун-та, Московского высшего технич. училища. В Минске его именем названы улица (1947), 2 переулка и проезд.

ЖУРАВИНКА, пригородная зона отдыха на территории Дзержин-

ского р-на, в 55 км к юго-западу от Минска. Установлена в 1981. Пл. 3,8 тыс. га. Одновременно могут отдыхать до 6,7 тыс. человек. Предназначена для размещения учреждений длительного отдыха детей и кратковрем. отдыха.

«ЖУРНАЛ ПРИКЛАДНОЙ СПЕКТРОСКОПИИ», всесоюзный науч. журнал. Издаёт АН БССР в Минске (Ленинский пр., 70) с 1964 на рус. языке ежемесячно. Осн. направления — физич. основы и методы атомного и молекулярного спектрального анализа, люминесценция, спектральная аппаратура и спектральные методы измерения, оптич. квантовые генераторы и нелинейная оптика, спектроскопия плазмы, применение спектроскопии в науке и технике и др.

З

«ЗА БЕЗОПАСНОСТЬ ДВИЖЕНИЯ», иллюстрированный информационно-методич. бюллетень Мин-ва автомоб. транспорта БССР и Мин-ва внутр. дел БССР. Издаётся в Минске (ул. Калинина, 19) с 1972 на рус. языке 6 раз в год. Рассчитан на массового читателя. Освещает вопросы организации и контроля за движением автотранспортных средств и пешеходов, публикует и разъясняет директивные и законодат. материалы по этим вопросам, анализирует дорожно-транспортные происшествия, пропагандирует передовой опыт работы автотранспортных предприятий, водителей, подразделений гос. автоинспекции, рассказывает о подготовке и проф. обучении водителей.

ЗАБАСТОВКА РАБОЧИХ ЖЕЛЕЗНОДОРОЖНЫХ МАСТЕРСКИХ 1876, первое коллективное выступление рабочих (300 чел.) минских мастерских Московско-Брестской железной дороги против эксплуатации, положившее начало стачечному движению рабочих Минска. Состоялась 7 апреля. Бастовавшие протестовали против систематич. задержек заработной платы и требовали регулярной её выдачи. Приступили к работе после заверений администрации удовлетворить требования.

ЗАБАСТОВКА СОЛИДАРНОСТИ РАБОЧИХ МИНСКА С РАБОЧИМИ БЕЛОСТОКА 1904. Состоялась 18.10.1904 в ответ на расстрел царскими властями митинга белостокских рабочих 25.9.

1904. Накануне проведено несколько политич. собраний (около 500 участников), на к-рых приняты резолюции протеста против кровавого злодеяния царизма. Были распространены листовки с призывом к политич. выступлению. Забастовка охватила до 2 тыс. рабочих фабрик, типографий, почти всех ремесл. мастерских. По примеру пролетариата Минска в октябре 1904 политич. собрания, демонстрации и забастовки солидарности с рабочими Белостока проведены в ряде городов и местечек Белоруссии.

ЗАБАСТОВКА СОЛИДАРНОСТИ РАБОЧИХ МИНСКА С РАБОЧИМИ ЛОДЗИ, ВАРШАВЫ, ОДЕССЫ 1905. Объявлена 11.7. 1905 минскими орг-циями РСДРП и Бунда. Кол-во бастующих до-

стигло 9 тыс. Состоялись массовые митинги (3—6 тыс. чел.). Учитывая обстановку в городе, орг-ция РСДРП не организовывала уличных выступлений рабочих, однако по призыву Бунда на ул. Богадельной (ныне ул. Комсомольская) состоялась демонстрация (около 200 чел.). Произошло столкновение демонстрантов с полицией и казаками, убито 3, арестовано 185 рабочих. 12 июля бастовала часть ремесленных рабочих, в связи с похоронами убитых проведён митинг, в столкновении с казаками убито ещё 2 рабочих. В ответ на забастовку солидарности губернатор П. Г. Курлов закрыл газ. «Северо-Западный край». Проведены массовые обыски и аресты рабочих, в т. ч. членов РСДРП.

ЗАБАСТОВКИ МЕТАЛЛИСТОВ

1905, крупнейшие в Минске экономич. выступления рабочих, организованные под влиянием группы РСДРП. В февральской забастовке участвовало 750 рабочих мастерских Московско-Брестской железной дороги (14—24 февраля), 200 слесарей паровозного депо Либаво-Роменской железной дороги (21—24 февраля), 220 рабочих Вокзального и Кошарского з-дов (18—28 февраля). Они требовали 8-часового рабочего дня, увеличения заработной платы, участия представителей рабочих при установлении расценок, приёме и увольнении рабочих, улучшения условий труда, мед. обслуживания и т. д. Правительственным указом требования ж.-д. рабочих были частично удовлетворены. В забастовке, к-рая проходила в мае — июне, участвовали рабочие з-да «Технолог» (9—29 мая), газового з-да, материально-го склада (с 17 мая) и депо Московско-Брестской дороги, Вокзального и Кошарского з-дов

(с 17—19 мая по 7 июня), маш.-строит. и котельного з-да Янишевского (с 22 мая), всех кузнечных и слесарных мастерских (около 400 чел.). Рабочие заводов добились 9-часового рабочего дня, увеличения заработка, оплаты 50 % забастовочного времени, участия в комиссиях по спорам и др. уступок. Забастовка железнодорожников была подавлена, 69 активных её участников мобилизованы на воен. службу и отправлены в Барановичский ж.-д. батальон.

ЗАБАСТОВКИ РАБОЧИХ ЖЕЛЕЗНОДОРОЖНЫХ МАСТЕРСКИХ 1895. Состоялись 9, 21 февраля, 15—26 марта. Рабочие мастерских (ныне з-д им. Мясникова) Московско-Брестской железной дороги (355 чел.) требовали прекратить вычеты в пенсионную кассу и возратить вычитенные суммы. Администрация дважды нарушила своё обещание не делать вычетов. 15 марта началась новая забастовка. Агитацию среди рабочих вела *Минская социал-*



ЗАВОДСКОЙ РАЙОН

Белорусский республиканский совет по туризму и экскурсиям — Партизанский просп., 81

▲ Памятник: В. И. Ленин — ул. Мичурина, 5; братья Г. и Б. Ефремовы — участником Минского подполья — ул. Народная, 51

☆ Выставочный зал БФ ВНИИТЭ (институт технической эстетики) — ул. Жданова, 15

□ Дворцы культуры: Дворец культуры и техники — Партизанский просп., 117а; Дворец культуры Минского трамвайного парка — Партизанский просп., 146а

15 Кинотеатры: «Комсомольск» — ул. Жданова, 39; «Родина» — ул. Лизы Чайкиной, 16; «Дружба» — ул. Ташкентская, 3

2 Спортивные сооружения: стадион «Трактор» — ул. Ваневова, 1; стадион «Торпедо» — ул. Новополянского, 2; плавательный бассейн «Янтарь» — ул. Лизы Чайкиной, 12; спорткомплекс Минскпромстрой — Партизанский просп., 146а

▲ Гостиница «Турист» — Партизанский просп., 81

2 Рестораны: «Турист» — Партизанский просп., 81; «Сосны» — Партизанский просп., 70а; «Зубрёнок» — ул. Центральная, 6; «Православ» — ул. Боровича, 144

2 Наф: «Красный мак» — Партизанский просп., 28; «Чубуречная» — Партизанский просп., 67; «Встреча» — ул. Жданова, 43; «Лабиринт» — Партизанский просп., 103

2 Универсальные и специализированные магазины: «Беларусь» — ул. Жданова, 4; «Искусство» — Партизанский просп., 32; «Малышковая швейная» — Партизанский просп., 42; «Детская обувь» — Партизанский просп., 50; «Детская одежда» — Партизанский просп., 54; «Мебель» — Партизанский просп., 72; универсам — Партизанский просп., 106; «Обувь» — ул. Голодеда, 21; «Ткани» — ул. Голодеда, 31; «Мебель» — ул. Голодеда, 31; Дом одежды — ул. Голодеда, 15

2 Пригородная автостанция — усадьба Партизанского просп. и ул. Енисейской

2 Автозаправочные станции: №8 — Партизанский просп.; №13 — ул. Боровича

2 Стоянки такси

2 Парки: скверы

2 Рынок «Чинковский» — Ташкентский пр., 5

Демократическая организация под руководством С. С. Трусевича, к-рая установила связь с рабочими орг-циями Киева, Вильно и получила от них материальную помощь для бастующих. Рабочие проводили собрания, установили пикеты и не пропускали в мастерские штрейкбрехеров. Однако администрации и властям угрозами и обещаниями удалось 26 марта сломить волю 322 рабочих. 33 человека, выразившие своё несогласие, были уволены. Массовое недовольство железнодорожников в ряде городов России, в т. ч. в Минске и Гомеле, вынудило правительство в 1895 отменить пенсионный устав.

ЗАБАСТОВКИ РАБОЧИХ КОНКИ 1905. Состоялись под руководством Минской организации РСДРП в июне — июле и октябре — декабре 1905. В них участвовало 70 кондукторов, кучеров, чистильщиков, конюхов. Бастующие требовали 8-часового рабочего дня, увеличения зарплат, страхования от несчастных случаев, бесплатной мед. помощи, улучшения условий найма и т. д. В упорной борьбе бастующие добились победы. Октябрьско-декабрьская забастовка носила оборонит. характер: бастующие отстаивали условия труда и найма, завоёванные в первой забастовке.

ЗАВОДСКОЙ РАЙОН, административно-территориальная единица г. Минска (исполком райсовета — Партизанский пр., 83, райком КПБ — ул. Жданова, 17). Образован в 1961. В соврем. границах с 1977. Расположен в юго-вост. части города по обе стороны Партизанского пр. (см. также *Районирование города*, карту-схему г. Минска). Осн. магистрали — Партизанский пр., улицы Плеханова, Ангарская, Кабушкина, Ташкентская. Население свыше 218 тыс. чел. (15,7 % населения города), площадь 2980 га, из них 233,5

га зелёных насаждений, около 200 га водной поверхности. Общая полезная площадь жилого фонда района более 2,5 млн. м².

На территории района 17 пром. предприятий, в т. ч. автозавод, подшипниковый з-д, производств. объединения «Минскжелезобетон», «Минскдрев», по выпуску игрушек «Мир», «Белсчёттехника», ТЭЦ-3, молочный комбинат, зеркальная ф-ка; 22 строительно-монтажные орг-ции, в т. ч. объединение «Минскпромстрой»; 7 научно-исследоват. и проектно-конструкторских орг-ций, ин-т нар. х-ва, 4 средних спец. уч. заведения, 6 профтехучилищ, 27 общеобразоват. школ, 2 школы-интерната, 3 школы рабочей молодёжи, межшкольный учебно-производств. комбинат, клуб юного техника, Дом пионеров, детская муз. художеств. школа, 74 дошкольных учреждений, 2 Дворца культуры, 3 кинотеатра — «Дружба», «Комсомолец», «Родина», 5 стационарных киноустановок, 20 библиотек (общий фонд более 725 тыс. экз. книг), 11 мед. учреждений, в т. ч. 5-я клинич. больница, 4-я детская больница, психоневрологический и противотуберкулёзный диспансеры, Бел. НИИ неврологии, нейрохирургии и физиотерапии, 6 поликлиник, 13 аптек, 2 парка культуры и отдыха — им. 50-летия Октября и им. 900-летия Минска, 2 стадиона, 288 спортзалов и площадок, 3 бассейна, 86 магазинов, в т. ч. универмаг «Беларусь», 154 предприятия обществ. питания на 18 512 посадочных мест, 86 предприятий быт. обслуживания. Стр-во жилых домов и объектов культ.-быт. назначения сосредоточено главным образом в жилых районах по улицам Ангарской, Кабушкина, в *Чижовке*. Завершена 1-я очередь благоустройства парка им. 900-летия Минска, 2-я очередь предусматривает стр-во



Здание отдела ЗАГС исполкома Фрунзенского районного Совета народных депутатов.

спорт. комплекса, летнего театра и т. д.

До Октябрьской революции на месте З. р. находилась Архиерейская роща (см. *Красная роща*). После Вел. Отечеств. войны здесь началось интенсивное пром. и жил. стр-во.

На территории района установлены памятники В. И. Ленину (1948, ул. Мичурина, 5, скульпт. З. Азгур; 1960, ул. Омелянюка, 13), участникам Минского коммунистич. подполья братьям Гвидону и Борису *Евдокимовым* (1970, ул. Народная, 51), бюсты Н. А. Кедышко (1971, ул. Центральная, 4, скульпт. К. Гелашвили), О. В. Кошевого (1973, ул. Центральная, 25, скульпт. К. Гелашвили), Е. И. Чайкиной (1950, ул. Трудовая, скульпт. А. Бембель), М. Казея, Л. Герасименко, К. Голикова, Н. Гойшика (1966, ул. Седова, 3, скульпт. Ф. Ревзин). **ЗАГС,** запись актов гражданского состояния. В 1982 в Минске 9 отделов ЗАГС (в каждом адм. районе города). До 1976 действовали бюро записи актов гражд. состояния при райисполкомах. Проводят регистрацию рождения и смерти, заклю-

чения брака, усыновления, установления отцовства, перемены имени, отчества и фамилии, расторжения брака, составляют заключения об исправлении ошибок и внесении изменений в записи актов гражд. состояния, о восстановлении утраченных записей и представляют их на утверждение соответствующих исполкомов Советов нар. депутатов. Кроме того, отделы ЗАГС и *Дом бракосочетаний* организуют работу по внедрению в быт новых гражд. обрядов — регистрируют браки и рождения в торжеств. обстановке. В 1980 в торжеств. обстановке органами ЗАГС города зарегистрировано 86,7 % браков, проведено 8 золотых и 32 серебряные свадьбы. При нек-рых отделах ЗАГС Минска работают школы молодой семьи. Руководство работой органов ЗАГС города осуществляют отдел ЗАГС Минского горисполкома и Мин-во юстиции БССР.

ЗАПАД, жилой район в зап. части города. Начал застраиваться в 1978 (авторский коллектив: Н. Гордиенко, Ю. Григорьев, Д. Кудрявцев, П. Лагуновская, Я. Линевиц, Г. Сысоев и др.). Рассчитан на 95 тыс. жителей, площадь застройки около 210 га. Стоит из 5 микрорайонов. Гл. магистрали: улицы Притыцкого, Одинцова, Якубовского. Рельеф района имеет перепад высот до 35 метров. В основу архитектурной композиции всех микрорайонов положена периметральная застройка протяжёнными жилыми домами с включением вертикальных акцентов по периметру и внутри микрорайонов. Будет построен 9-, 12- и 16-этажными крупнопанельными жилыми домами из объёмных блоков, а также высотными 16-, 20-этажными домами. Торгово-обществ. центр всего района формируется по ул. Притыцкого (вдоль будущей трассы ме-

трополитена) в экспериментальном микрорайоне Запад-1, к-рый застраивается 3 группами 16- и 20-этажных жилых домов на 3 холмах, а по периметру — протяжёнными домами различ. конфигурации и этажности, развёрнутыми в цепочки с углами 135 и 90°. В группе, выходящей на ул. Притыцкого, дома по нижним этажам будут связаны между собой блоками обществ. центра района с кинотеатром, библиотекой, Домом культуры, универсамом, магазинами промтоваров, Домом сезонной торговли, рестораном и кафе. Все объекты центра komponуются вокруг торговой площади, связанной с осн. улицами района. В центре района запроектирован школьный городок из 4 школ (на 1300 учащихся каждая), объединённых общешкольным центром, включающим блок столовой, актовых залов, комнат для кружковой работы, блок с плавательным бассейном и спорт. залами, блок мастерских и групп продлённого дня. Намечено стр-во подземных гаражей, автостоянок, коммунальных объектов. Впервые в городе запроектирована вакуумная система мусороудаления. В микрорайонах Запад-2 и 3 построен ряд жилых домов, средняя школа, детские ясли-сад; ведётся стр-во (1982) торгово-обществ. центра.

ЗАПАДНАЯ ОБЛАСТЬ, административно-территориальная единица в 1917—18 с центром в Минске. В мае 1917 на съезде Советов Минской, Виленской и Могилёвской губ. создано объединение Советов Зап. области. После победы Окт. революции — административно-территориальная единица, в к-рую вошли Виленская, Витебская, Могилёвская и Минская губ. В феврале 1918 после оккупации Минска нем. войсками центр области перенесён в Смоленск. На III съезде Советов Зап. обл. (11—13.9.1918) область переименована в Зап. Коммуну.

Упразднена в связи с провозглашением БССР.

ЗАПАДНОЕ ОТДЕЛЕНИЕ ВАСХНИЛ (ул. Казинца, 62). Создано в 1971. Осн. задачи: научно-методич. руководство исследованиями, координация тематич. планов научно-исследоват. учреждений и проблемных лабораторий вузов по сел., водному и лесному х-ву БССР, Латв. ССР, Литов. ССР, Эст. ССР, разработкам мер по созданию высокоурожайных и устойчивых сортов с.-х. культур, по повышению продуктивности животноводства, совершенствованию технологий произ-ва с.-х. продукции. Президиум возглавляет академик-секретарь Зап. отделения ВАСХНИЛ, акад. ВАСХНИЛ Т. Н. Кулаковская, в составе президиума, бюро и секций Отделения акад. ВАСХНИЛ П. И. Альсник (Бел. НИИ картофелеводства и плодощеводства), Я. Ф. Ванаг (Латв. с.-х. академия), А. И. Мурашко (Бел. НИИ меллиорации и водного х-ва), М. М. Севернев (Центр. НИИ механизации и электрификации Нечернозёмной зоны СССР), С. Г. Скоропанов (Бел. НИИ меллиорации и водного х-ва), И. Г. Эйхвельд (ЛН Эст. ССР), чл.-корр. ВАСХНИЛ А. И. Будвитис (Литов. НИИ земледелия), И. И. Булава (Литов. с.-х. академия), Э. К. Вальдман (Эст. НИИ животноводства и ветеринарии), Ю. В. Лазаускас (Вокаский филиал Литов. НИИ земледелия), С. И. Назаров (Бел. с.-х. академия), Б. И. Пошкус (Литов. НИИ экономики сел. х-ва). Издаёт сб. материалов конференций, совещаний, рекомендаций, монографии по актуальным проблемам с.-х. произ-ва.

«ЗАРЯ ЗАПАДА», иллюстрированный журнал, орган Минского Совета рабочих и солдатских депутатов. Издавался в Минске в марте — апреле 1919 на рус.

языке 2 раза в месяц. Печатали короткие повести, рассказы, стихи. Вышло 3 номера.

ЗАСЛАВЛЬ, гор. посёлок в *пригородной зоне* в 27 км северо-западнее Минска, в Минском р-не, на р. Свислочь при впадении её в *Заславское водохранилище*, на автомоб. дороге Минск — Молодечно. Ж.-д. станция Беларусь на линии Минск — Молодечно. Дробильно-сортировочный з-д (в составе производств. объединения «Минскнефудпром»), асфальтовый и железобетонных изделий з-ды, картонажно-полиграфич. ф-ка, хлебозавод, молочный з-д (в составе Минского молочного комбината), отделение Госкомсельхозтехники, Бел. зональная опытная станция по птицеводству. Лесничество. Две средние и музыкальная школы, Дом культуры, Дом пионеров и школьников, 2 библиотеки, больница, аптека, 3 дошкольных учреждения, комбинат быт. обслуживания, 2 отделения связи, 11 магазинов. *Заславский историко-археологический заповедник*; 2 памятника на братских могилах сов. воинов, погибших в годы Вел. Отечеств. войны.

Согласно летописным источникам (летописный Изяславль, Жеславль, Жаславль) основан в конце 10 в. (985 г. по Н. М. Карамзину) киевским князем Владимиром Святославичем, к-рый отдал его своей жене Рогнеде Рогволодовне и сыну Изяславу (вероятно, назвал его именем). Упоминается в летописи в связи с событиями 1127—28.

ЗАСЛАВСКИЙ ИСТОРИКО-АРХЕОЛОГИЧЕСКИЙ ЗАПОВЕДНИК. Находится в Заславле в 27 км от Минска у шоссе Минск — Молодечно. Открыт в мае 1978. Объединяет многослойное городище «Вал» (11—17 вв.) пл. около 1,5 га со Спасо-Преображенской церковью (16—17 вв.), городище «Замэчек», или

«Могила Рогнеды» (10—11 вв.), пл. 0,5 га и славянский курганный могильник конца 10 — нач. 12 вв. В здании быв. Спасо-Преображенской церкви находится филиал Гос. музея БССР с экспозицией «Развитие ремёсел и народных промыслов в Белоруссии». Заповедник входит в экскурсионный маршрут *Кольцо древнего Минска*.

ЗАСЛАВСКОЕ ВОДОХРАНИЛИЩЕ, Минское море, Голос, северо-западнее Минска, на юго-вост. склонах *Минской возвышенности*, 210 м над уровнем моря. Входит в *Вилейско-Минскую водную систему*. Образовано плотиной на р. Свислочь в 1956, реконструировано в 1977. Используется для регулирования стока и обводнения Свислочи, водоснабжения Минска и создания зон отдыха. Пл. 27 км² (2-й по величине искусств. водоём в Белоруссии), до реконструкции 31,1 км². Длина 9,2 км. Наибольшая ширина 4,5 км, наибольшая глубина 8 м, средняя 3,8 м. Объём 103 млн. м³. Водосбор (562 км²) крупнохолмистый, расчленён ложбинами и оврагами, сложен преимущественно песчаноглинистыми грунтами, в понижениях торфяники. Береговая линия изрезана, длина 42 км, 2 залива. Склоны пологие, западный укрыт хвойными породами, северный — под с.-х. угодьями, на восточном

Заславское водохранилище.



и юго-восточном расположены сосновый бор и посадки тополя, ивы, акации. Чаша З. в до затопления была заболоч. поймой рек Свислочь, Вяча, Ратомка и Чернявка. В результате реконструкции отсыпаны искусств. песчаные пляжи (длиной 6 км, шириной от 20 до 50 м) на зап., юж., юго-вост. и вост. берегах. 8 островов. Замерзает в 1-й половине декабря, вскрывается в середине апреля. Толщина льда 50—70 см. Минерализация воды 190—340 мг/л. В сев.-вост. части у берегов узкие полосы камыша озёрного, тростника обыкновенного и антра обыкновенного; встречаются рдесты и горец земноводный. Обитают окунь, плотва, щука, уклейка и др. При впадении р. Свислочь в З. в.— г. п. Заславль. З. в. находится в зоне отдыха *Минское море*. На зап. берегу междунар. молодёжный центр «Юность», Дом рыбака, лодочная станция, водноспорт. база, на юго-восточном ресторан «Заславль», палаточный городок.

ЗАСЛОНОВ Константин Сергеевич (партиз. псевд. Дядя Костя; 1910, г. Осташков Калининской обл.— 1942), один из руководителей партиз. движения в Белоруссии в годы Вел. Отечеств. войны. Герой Сов. Союза (1943). Кандидат в члены КПСС с августа 1942. С 1939 нач. паровозного депо станции Орша. Созданный в Москве партиз. отряд во главе с З. в октябре 1941 перешёл линию фронта. В оккупированной нем.-фаш. захватчиками Орше, устроившись на работу начальником рус. паровозных бригад, З. объединил и возглавил деятельность подп. групп на ж.-д. узле, активизировал их работу, установил контакты с подпольщиками города; их совместными усилиями была парализована работа ж.-д. узла. Под угрозой провала в фев-

рале 1942 с группой подпольщиков ушёл в лес, где создал и возглавил партиз. отряд (с июля 1942 партиз. бригада «Дяди Кости»). Погиб в бою. В Минске его именем названы улица (1947), детская железная дорога (1971). **ЗАТИШЬЕ**, быв. деревня, вошедшая в Заводской р-н Минска. В 1917 фольварк в Сеницкой волости Минского уезда; 10 жителей. С 1924 в Новодворском сельсовете Самохваловичского р-на, с 1931 в адм. подчинении Минского горсовета, с 1934 в Минском р-не. В 1959 и 1965 (по частям) включена в гор. черту.

ЗАХАРОВ Иван Антонович (1898, д. Семёновка Орехово-Зуевского р-на Московской обл.—1944), гос. деятель БССР. Член КПСС с 1926. Окончил Промакадемию лёгкого пром-сти СССР (1937). Участник Гражданской войны. С 1938 зам. председателя СНК БССР. В годы Вел. Отечеств. войны выполнял поручения ЦК КП(б) и БШПД по руководству партиз. движением в Белоруссии. В Минске его именем названа улица.

ЗАХАРОВА УЛИЦА. Названа в честь *Захарова И. А.* (1947). Старое назв. Провиантская. Протяжённость 2640 м, от ул. Куйбышева до ул. Смоленской через *Победы площадь*. До революции застроена деревянными домами. В годы Вел. Отечеств. войны от ул. Красной до ул. Первомайской разрушена. В ходе реконструкции построены 2—5-этажные жилые дома, комплекс зданий *педагогического института иностранных языков*, здания Мин-ва заготовок БССР и Статистич. управления Минской обл. (д. 31), Бел. отделения общества дружбы и культ. связи с зарубежными странами (д. 28), *Генерального консульства ГДР*. За ул. Первомайской почти все постройки новые: многоэтажные жилые дома с магазинами,



Улица Захарова.

Респ. научно-педагогич. библиотека (д. 59), художественно-производств. комбинат «Белторгреклама». Заканчивается стр-во примыкающего к З. у. жилого района по ул. Пулихова, междугородной АТС, здания Партизанского райкома КПБ и райисполкома. В д. 18 жил бел. сов. композитор *Чуркин Н. Н.*, в д. 25 — бел. сов. ботаник *Смольский Н. В.* и бел. сов. скульптор *Глебов А. К.* (мемориальные доски).

ЗАЩИТЫ РАСТЕНИЙ БЕЛОРУССКИЙ НИИ Министерства сельского хозяйства БССР (пос. Прилуки Минского р-на). Создан в 1971 на базе Минской научно-исследоват. станции по колорадскому жуку, нематодам и раку картофеля Всесоюзного НИИ защиты растений ВАСХНИЛ, отдела защиты растений Бел. НИИ земледелия, отдела защиты растений и лаборатории биометода Бел. НИИ картофелеводства и плодовоовощеводства. Методич. и координац. центр по защите растений в БССР. Осн. направления исследований: разработка и внедрение в произ-во комплексных зональных систем защиты зерновых культур, картофеля, технич., плодовых и овощных культур, многолетних злаковых и бобовых трав от вредителей, болезней и сорняков. Издаёт

сб. «Защита растений». В институте работает чл.-корр. АН БССР А. Л. Амбросов.

«ЗВЕНЬЯ», объединение рус. писателей и поэтов БССР, существовавшее в Минске в 1925—28. Создано из рус. секции «Малаянка». Работало при газ. «Звезда», клубах им. К Маркса и Профинтерна. Организовывало лит. вечера в Минске и др. городах, лит. группы и студии, встречи с лит. объединениями Москвы, проводило консультации для творческой молодёжи. Издало альманах «Звенья» (1926). В 1928 вошло в *Белорусскую ассоциацию пролетарских писателей* как рус. секция.

ЗВУКОЗАПИСИ **СТУДИИ**. В 1982 в Минске было 4 студии звукозаписи: Ленинский пр., 44, в Домах быта по ул. Кульман, 5, ул. Московской, 20, и ул. Ташкентской, 7. Производят запись звукового письма, моно- и стереофонич. запись на магнитную ленту. З. с. входят в объединение фотокинораб «Вилия».

«ЗВЯЗДА», обществ.-политич. газета, орган ЦК КПБ, Верх. Совета и СМ БССР. Освещает вопросы обществ.-политич., социально-экономич. и культ. жизни республики и страны, успехи трудящихся в коммунистич. строительстве, междунар. жизнь. Издаётся с 27.7(9.8).1917; выходила на рус. языке, с 1925 материалы печатались на рус. и бел. языках, с августа 1927 — на бел. языке. Первая в Белоруссии легальная массовая большевистская газета. Вначале издавалась как орган Минского комитета РСДРП(б). Организаторы и первые редакторы: В. Г. Кнорин, К. И. Ландер, А. Ф. Мясников, В. В. Фомин, М. В. Фрунзе. Газета преследовалась буржуазным Временным правительством, с № 17 запрещена. С 15(28).9.1917 издавалась как орган Сев.-Зап. обл. бюро РСДРП(б) под назв. «Молот», с

№ 18 запрещена. С 8(21).10.1917 — газета Сев.-Зап. обл. бюро РСДРП(б) под назв. «Буревестник» (19 номеров). С 1(14).11.1917 выходит под первоначальным назв. «Звезда». С февраля 1918 в связи с нем. интервенцией издавалась в Смоленске как газета Сев.-Зап. областного и Смоленского губернских комитетов РКП(б). С 9.3.1919 орган ЦК КП(б) Литвы и Белоруссии. С 8.6.1920 орган ЦК КП(б) Литвы и Белоруссии и Политотдела РВС Зап. фронта. С 8.8.1920 издавалась в столице республики, с сентября 1920 орган ЦБ КП(б)Б. В начале Вел. Отечеств. войны выходила в Минске, затем в Могилёве, Гомеле (по 13.8.1941). В мае — сентябре 1942 выпускалась подпольно в оккупированном Минске как орган Минского подп. горкома КП(б)Б (4 номера). Первый номер подп. газеты (редактор В. С. Омелянюк) набран в нем. типографии, напечатан на конспиративной квартире по бывшей ул. Шорной, 9, в которой жили М. П. и М. М. Вороновы, № 2—4 (редактор Я. М. Савицкая) набраны в подп. типографии в комнате подпольщика А. С. Гришина, проживавшего на квартире в доме Т. Е. Яковенко (быв. ул. Издательская, 10), № 2 и 3 напечатаны там же, № 4 — на конспиративной квартире П. К. Ходасевича (быв. 3-я линия, 26), № 5 был подготовлен к печати, но не вышел из-за массовых арестов подпольщиков. С 27.1.1943 издавалась подпольно как орган ЦК КП(б)Б и Минского обкома КП(б)Б. С 10.7.1944 выходит в Минске (Ленинский пр., 77) 6 раз в неделю. Награждена орденами Отечеств. войны 1-й степени (1965), Трудового Красного Знамени (1967). **«ЗДРАВООХРАНЕНИЕ БЕЛОРУССИИ»**, научно-практич. мед. журнал, орган Мин-ва здравоохранения БССР. В 1924—29 «Беларуская медычная думка», в

1938—41 — «Медицинский журнал БССР», с января 1955 — «З. Б.», издаётся в Минске (ул. Фабрициуса, 25) ежемесячно на рус. языке. Рассчитан на мед. работников. Освещает достижения отечеств. и мировой мед. науки, деятельность органов здравоохранения БССР и их учреждений, проблемы, над к-рыми работают бел. учёные, новые методы диагностики, лечения и профилактики болезней, проблемы здравоохранения.

ЗДРАВПУНКТЫ. В 1981 в Минске 19 врачебных и 277 фельдшерских здравпунктов. Оказывают первую мед. помощь при травмах, внезапных заболеваниях и отравлениях; осуществляют диспансеризацию, сан.-гигиенич. и лечебно-профилактич. мероприятия по оздоровлению условий труда, предупреждению травматизма, проф. заболеваний и болезней с временной потерей трудоспособности; проводят профилактич. прививки, готовят сан. актив, обучают рабочих само- и взаимопомощи при травмах, проводят сан.-просвет. работу. Создаются на пром. предприятиях, в уч. заведениях и др. учреждениях, преимущественно как филиалы *медико-санитарных частей и поликлиник*. Предшественниками З. были амбулатории, приёмные покои (конец 19 — нач. 20 вв.), пункты первой мед. помощи (первые годы Сов. власти). Первые З. открыты в 1929.

ЗЕЛЁНАЯ ЗОНА Минска. Впервые границы определены в 1945, пересмотрены в 1976. Выполняет защитные сан.-гигиенич. функции, является местом отдыха населения, улучшает микроклимат города. Радиус до 80 км, пл. лесопокровных территорий 364 тыс. га (1981). Комплексная, включает зелёные зоны Дзержинска, Логойска, Радошковичей, Ракова, Руденска, Смиловичей, мемориаль-

ного комплекса «Хатынь». Леса З. з. относятся к 1-й группе.

ЗЕЛЁНОЕ, пригородная зона отдыха в 20 км северо-западнее Минска. Пл. 4 тыс. га. Одновременно могут отдыхать 20 тыс. чел. Профиль зоны общезональный. Лесистость около 78 %. Рельеф — грядово-холмистые возвышенности, покрытые сосновыми лесами. Речки Ратомка, Поплав (притоки Свислочи). На территории зоны санаторий-профилакторий Минского моторного з-да, садоводческие товарищества (260 га), пионерские лагеря, места кратковрем. отдыха населения.

ЗЕЛЁНЫЙ ГАЙ, пригородная зона отдыха в 40 км к северу от Минска на территории Минского р-на. Установлена в 1981. Пл. 7,3 тыс. га. Одновременно могут отдыхать до 20 тыс. человек. Предназначена для размещения учреждений длительного отдыха детей.

ЗЕЛЁНЫЙ ЛУГ, быв. деревня, вошедшая в Советский р-н Минска. В 1917 урочище в Сеницкой волости Минского уезда; 1 крестьянский двор, корчма, фольварк и 2 хутора. Близ урочища, в лесу 8(21).5.1904 около 300 минских рабочих провели революц. сходку, разогнанную полицией. С 1924 в Острошицко-Городокском, с 1934 в Минском р-нах. В 1959—76 центр Зеленолугского сельсовета; 198 дворов, 1040 жителей (1971), птицефабрика. В 1976 деревня включена в гор. черту (центр сельсовета перенесён в д. Цна-Иодково). От деревни получил название новый жилой район.

ЗЕЛЁНЫЙ ЛУГ, жилой район в сев.-вост. части города. Расположен по обе стороны *Коласа Якуба улицы*, у кольцевой автодороги. Стр-во начато в 1962 (авторский коллектив: Р. Артёмчик, Л. Архангельская, Л. Клицунова, Э. Левина, И. Ситникова,

Л. Соколова, А. Шеякин). Гл. магистрали — улицы Я. Коласа, Калиновского, Седых, Карбышева, Кольцова, Гамарника, Мирошниченко. Рассчитан на 92 тыс. жителей, состоит из 7 микрорайонов. Архитектурно-планировочная структура основана на максимальном использовании живописного рельефа, имеющего ярко выраженные перепады высот, сосновые массивы и искусств. водоёмы *Слепянской водной системы*. Район застраивается преимущественно 5-, 9- и 12-этажными крупнопанельными и кирпичными домами различ. конфигурации. Некоторые дома имеют каскадную посадку и снижение этажности от 9 до 7 и 5 этажей. В декоре жилых домов широко применены цвет и различ. рельефные и фактурные отделки глухих торцов зданий, экранов лоджий, интересные приёмы решения панелей лестничных клеток и декоративных стен. Осн. объекты района: ансамбль 5-, 9- и 12-этажных жилых домов с комплексом встроенно-пристроенных предприятий торговли и культурно-быт. обслуживания по ул. Я. Коласа, торгово-обществ. центры по ул. Кольцова, «Вильнюс», «Зелёный Луг» по ул. Карбышева, включающий универсам, кафе-столовую, комбинат быт. обслуживания, аптеку, отделение связи; торгово-обществ. центр по ул. Мирошниченко, к-рый включает универсам, комбинат быт. обслуживания, муз. школу с библиотекой, ресторан (2 последних объекта в стадии стр-ва). Запроектирован торгово-обществ. центр по ул. Гамарника. Илл. см. также на вклейке.

ЗЕЛЬДОВИЧ Яков Борисович (р. 1914, Минск), сов. физик-теоретик. Акад. АН СССР (1958). Трижды Герой Социалистич. Труда. Работы по физич. химии, астрофизике, теории элементар-



ных частиц, ядерной физике. Ленинская и 4 Гос. премии СССР. В Минске у здания Ин-та технич. кибернетики АН БССР (ул. Сурганова, 6) бюст З. (1978).

ЗЕМЛИ ГОРОДСКИЕ, все земли в пределах города. Находятся в ведении Минского гор. Совета нар. депутатов. Используются в соответствии с генпланом и проектами застройки Минска. В 1982

составляли 18,8 тыс. га (в 1950 — 7,1, 1960 — 10,3, 1970 — 14,3, в 1978 — 18,3 тыс. га). В состав З. г. входят земли гор. застройки, занятые жилыми, адм., пром. и др. зданиями и сооружениями или предназначенные под застройку по ежегодным планам использования З. г. (16,05 тыс. га); земли общего пользования, предназначенные для внутригор. движения (площади, улицы и переулки — 1,8 тыс. га, набережные — 7,9 км), для организации отдыха (скверы и парки — 836 га); земли, занятые гор. лесами (640 га); земли воздушного и др. видов транспорта (без железных дорог; 567 га) и др.

ЗЕРКАЛЬНЫЕ ПРУДЫ, природная зона отдыха в 50 км юго-восточнее Минска, около г. п. Смиловичи, на берегах водохранилища рыбхоза «Волма» и р. Волма. Пл. около 3,4 тыс. га. Одновременно могут отдыхать 10 тыс. чел. Около $\frac{3}{4}$ территории занято лесом, преимущественно сосновым. Профиль зоны общеоздоровительный. Пионерлагеря, базы кратковрем. отдыха, пляжи. На территории зоны в д. Убель — родине

Жилые дома по улице Карбышева в микрорайоне Зелёный Луг-5.



композитора С. Монюшко — памятник.

ЗЛАТОГОРСКИЙ КОСТЁЛ (костёл святого Роха, Троицкий костёл на Золотой Горке), памятник архитектуры 19 в. Построен в 1861 — 64 на быв. католич. кладбище Золотая Горка (на пересечении соврем. Ленинского пр. и ул. Козлова) в неоготическом стиле. Кирпичный однонефный прямоугольный в плане храм с 5-гранной апсидой. Главный зап. фасад завершался башней. Углы фронтона фланкировались декоративными башенками. Фасады членятся стилизованными контрфорсами и стрельчатыми нишами с оконными проёмами. По верху стен идёт декоративный карниз. В интерьере сохранились фрагменты орнаментальной живописи. Здание используется как книгохранилище, реставрируется (1982). Восстановлена колокольня, первоначальный декор фасадов. После реставрации в костёле будет оборудован концертный зал, установлен орган. Памятник охраняется государством и имеет охранную зону.

ЗНАМЯ ГОРОДА, символ Минска; состоит из красного двустороннего бархатного полотнища размером 185×132 см, обшитого по краю с 3 сторон золотистой шёлковой бахромой, и прикреплённого к древку с наверху. На лицевой стороне полотнища золотистым шёлком вышиты портрет В. И. Ленина в венке из лавровых и дубовых листьев (аппликация) и лозунги «Пралетары ўсіх краін, яднайся!», «Пад сцягам марксізма-ленінізма, пад кіраўніцтвам Камуністычнай партыі — уперад, да перамогі камунізма!». В верхнем правом углу вышиты 2 ордена Ленина и медаль «Золотая Звезда» (награды хранятся отдельно). Награды к 3. г. прикрепил Генеральный секретарь ЦК КПСС, Председатель Президиума Верхов. Совета СССР Л. И. Брежнев

(илл. см. на вклейке). На обратной стороне полотнища герб БССР (аппликация) и надписи «Беларуская Савецкая Сацыялістычная Рэспубліка», «Мінскі гарад-



Знамя Минска.

скі Совет народных депутатов». К верхней части древка прикреплены 2 орденские ленты. Знамя хранится в исполкоме горсовета. На демонстрации и торжественные заседания его вносят участники Вел. Октябрьской социалистич. революции, Гражданской и Вел. Отечеств. войн, передовики и новаторы произ-ва, деятели науки и культуры.

Знамя первого образца учреждено в начале 1918 (вскоре после установления в городе Сов. власти), второго — в 1944 (после освобождения города от нем.-фаш. захватчиков), третьего — в 1974 (после присвоения Минску почётного звания «Город-герой»), четвёртого — в 1977 (после принятия новой Конституции СССР).

«ЗНАМЯ ЮНОСТИ», комсомольско-молодёжная газета, орган ЦК ЛКСМБ. Издаётся в Минске (Ленинский пр., 79) с 10.4.1938 на рус. языке. Выходит 5 раз в неделю. До июня 1956 наз. «Сталинская молодёжь». В 1943 издавалась подпольно на оккупированной территории Белоруссии. Печатает материалы о труде, учёбе, отдыхе молодёжи, освещает работу ком-

сомольских орг-ций, проблемы междунар. молодёжного демократич. движения, военно-патриотич. воспитания, публикует междунар., спорт. и др. информацию. При газете работают школа юн-коров «Репортёр», лит. объединение «Радуга», клуб военно-патриотич. воспитания «Поверка».

«ЗНАНИЕ». Минская гор. орг-ция общества «Знание» создана 1.9.1957 (правление по ул. К. Маркса, 18). Пропагандирует обществ.-политич., естественнонауч. и научно-технич. знания, передовой производств. опыт. Имеет целью формирование коммунистич. мировоззрения трудящихся, повышение их политич. самосознания. Оsn. формы деятельности: лекции, обществ.-политич. чтения, нар. университеты, теоретич. и научно-производств. конференции, тематич. вечера, вечера вопросов и ответов, лектории и кинолектории. Объединяет 9 районных, 628 первичных орг-ций, в к-рых около 19 тыс. членов. В 1980 ими прочитано 98 тыс. лекций.

ЗОЛОТАЯ ГОРКА, старое название района на быв. сев.-вост. окраине Минска, ныне район улиц Радиостов и Козлова. В середине 19 в. место гуляний горожан. Здесь размещалось старое католич. кладбище с костёлом (см. *Златогорский костёл*). С начала 20 в. название 3. г. не употребляется.

ЗОНЫ ОТДЫХА, территории с благоприятными медико-географич. природными условиями, предназначенные для организации кратковрем. и продолжит. отдыха населения. Зоны массового кратковрем. отдыха минчан расположены в радиусе 20—25 км вокруг города в лесопарковом поясе *пригородной зоны* (см. *Вясёлка, Веснянка, Раубичи, Стайки* и др.). Зоны продолжит. и смешанного

отдыха размещены в радиусе 40—50 км вокруг Минска во внешнем поясе пригородной зоны (см. *Верасы, Грибное, Зеркальные пруды, Медовые росы, Чаровница* и др.). На территории З. о. находятся реки, озёра, водохранилища, леса.

Первая З. о. под Минском начала формироваться в 1930-е гг. вблизи д. Ждановичи (ныне зона отдыха *Минское море*). В 1940-е гг. на окраине Минска в районе искусств. водохранилища Комсомольское озеро на р. Свислочь создана первая в республике зона кратковрем. отдыха.

ЗООЛОГИИ ИНСТИТУТ АН БССР (ул. Академическая, 27). Создан в 1980 на базе Отдела зоологии и паразитологии АН БССР (существовал с 1958). Осн. направления исследований: биологич. изучение животного мира Белоруссии, разработка науч. основ его рационального использования

и охраны, разработка эколого-физиологич. основ интродукции ценных видов рыб в естеств. водоёмы, изучение биоэнергетики роста и размножения водных животных в зависимости от условий среды их обитания, создание банка данных по генофонду животного мира Белоруссии и разработка рекомендаций по сохранению сложившегося видового разнообразия фауны СССР. Аспирантура с 1958. В институте работали акад. АН БССР М. Е. Макушок, чл.-корр. АН БССР Г. Г. Винберг и чл.-корр. АН БССР И. Н. Сержанин; работает чл.-корр. АН СССР, акад. АН БССР Л. М. Сушеня. **«ЗОРЬКА»**, газета пионеров и школьников Белоруссии, орган ЦК ЛКСМБ и Респ. совета пионерской орг-ции им. В. И. Ленина. Издаётся в Минске (Ленинский пр., 79) с 1.1.1945 на рус. языке. Выходит раз в неделю. До № 11 (1945) называлась «Пионер Белоруссии». Печатает материалы из жизни школ, пионерских отря-

дов и дружин, о героях труда и Вел. Отечеств. войны, событиях в нашей стране и за рубежом. Участвует в организации массовых спорт. игр, викторин, конкурсов. и др. мероприятий. Раз в месяц печатает страницу для октябрят «Огонёк». При газете создан батальон бел. орлят из числа быв. юных участников Вел. Отечеств. войны, к-рый проводит работу по военно-патриотич. воспитанию школьников.

ЗУБАЧЕВ Иван Николаевич (1898, д. Подлесная Слобода Луговичского р-на Московской обл.— 1944), один из руководителей обороны Брестской крепости в годы Вел. Отечеств. войны. Член КПСС с 1918. Зам. командира 44-го стрелкового полка капитан З. в июне 1941 возглавил сводную группу защитников Брестской крепости. Тяжело раненный, попал в плен, погиб в лагере для военнопленных. В Минске его именем названа улица (1964), 3 переулка.

И

ИВЕНЕЦ, зона отдыха в 35 км западнее Минска. Граничит с Нагибокской пушчей. Установлена в 1970. Пл. 13,2 тыс. га (длина с запада на восток вдоль р. Исloch 20—22, ширина 7—10 км). Расчитана на 18,5 тыс. чел. Профиль зоны общесоздоровительный. Свыше 50 % территории занимают леса, преимущественно сосновые, изредка дубовые и еловые. Живописные луга, естеств. пляжи. Пионерлагеря, места кратковрем. отдыха.

«ИВУШКА», магазин (ул. Белинского, 9). Открыт в 1970. Торговая пл. 166 м². Магазин торгует по чекам Всесоюзного объединения «Внешпосылторг». В магазине в

широком ассортименте представлены: одежда и обувь, трикотажные изделия, меха, ковры, радио и фототовары, часы, изделия из хрусталя, фарфора, стекла, драгоценных металлов, камней и др. товары.

«ИЗВЕСТИЯ МИНСКОГО СОВЕТА РАБОЧИХ И СОЛДАТСКИХ ДЕПУТАТОВ», газета, орган Минского Совета рабочих и солдатских депутатов. Издавалась в Минске с 5(18).3 по 18(31).10.1917 три раза в неделю на рус. языке. Название № 1 и 2— «Известия Совета рабочих депутатов», № 3— 40— «Известия Совета рабочих и солдатских депутатов». Первоначально эсеров-меньшевистского на-

правления, с сентября большевистская. Выступала против империалистич. войны, пропагандировала революц. идеи среди трудящихся Белоруссии и солдат Зап. фронта.

ИЗДАТЕЛЬСТВА. В 1982 в Минске 11 издательств: книжные «Беларусь», «Вышэйшая школа», «Беларуская Савецкая Энцыклапедыя» им. Петруся Бровки. Издательство БГУ имени В. И. Ленина, «Мастацкая літаратура», «Навука і тэхніка», «Народная асвета», «Ураджай», «Юнацтва», книжно-журнальное — «Полымя», газетно-журнальное — Издательство ЦК КПБ. Издательской деятельностью занимается более

40 головных научно-исследоват. учреждений, вузов, информац. центров и обществ. И. выпускают все осн. виды литературы — учебную и учебно-методическую для школ, высших и средних спец. уч. заведений, профтехучилищ, науч., художеств. и детскую литературу, с.-х. и энциклопедич. издания, газеты, журналы, бюллетени. Массовыми тиражами выходят политич. издания, произведения классиков марксизма-ленинизма. Ежегодно в Минске издаётся около 3 тыс. назв. книг, брошюр и альбомов. Историю книгоиздательского дела в Минске см. во вступит. очерке (раздел Печать).

ИЗДАТЕЛЬСТВО БГУ ИМЕНИ В. И. ЛЕНИНА, книжное издательство (пр. Машерова, 11) Мин-ва высшего и среднего спец. образования БССР и Госкомиздата БССР. Основано в 1954. В 1961 реорганизовано в респ. издательство Минвуза БССР. В 1967 вновь создано в качестве самостоят. издательского центра. Издаёт монографии, учебники и уч. пособия для вузов, научно-методич. литературу, тематич. науч. сборники, журнал «*Веснік Беларускага дзяржаўнага універсітэта імя У. І. Леніна*» (4 серии). Ежегодно издаёт около 100 назв. книг и брошюр.

ИЗДАТЕЛЬСТВО ЦК КПБ, газетно-журнальное издательство (Ленинский пр., 79). Основано в 1960. До 1969 называлось «Звязда». Выпускает (1982): респ. газ. «*Звязда*», «*Советская Белоруссия*», «*Сельская газета*», «*Чырвоная змена*», «*Знамя юности*», «*Пяцёр Беларусі*», «*Зорька*», обл. газ. «*Мінская праўда*» и гор. газ. «*Вечерний Минск*», журналы «*Коммунист Белоруссии*», «*Политинформатор и агитатор*», «*Работніца і сялянка*», «*Маладосць*», «*Вожык*», «*Вясёлка*», «*Бярозка*», бюллетень «*На экранах Беларусі*». При издательстве типография

издательства **ЦК КПБ** — одна из старейших в республике.

«ИМПУЛЬС», Минский опытно-экспериментальный завод по техническому обслуживанию и ремонту вычислительной техники (ул. Бехтерева, 7). Выполняет работы по технич. обслуживанию и ремонту вычислит., пишущей и копировально-множительной техники (перфорационных, вычислит., суммирующих, фактурных, бухгалтерских, светокопировальных и электрографич. установок, малых офсетных, бумагорезательных и проволокошвейных машин). Создан в 1969. В составе 4 производств. цеха в Минске. С 1981 в производств. объединении «Белсчёттехника».

«ИМПУЛЬС», агитационно-художеств. бригада производств. объединения им. В. И. Ленина. Создана в 1970, в 1977 присвоено звание народной. Руководитель Л. Ермак. Среди лучших лит. композиций: «Никто не забыт, ничто не забыто», «Даёшь изящную жизнь», «Глазами акселерата», «Мир дому твоему», «О людях земли Русской». Лауреат премии Ленинского комсомола Белоруссии (1980) и 1-го Всесоюзного фестиваля самодеят. художеств. творчества трудящихся (1975—77).

ИНБЕЛКУЛЬТ, Институт белорусской культуры, научно-исследоват. учреждение БССР в 1922—28. Основан на базе Научно-терминологич. комиссии Наркомпроса БССР. В 1926 преобразован в гос. научно-исследоват. учреждение при СНК БССР. Вначале имел 2 секции: гуманитарную и природоведческую, с 1924 Центр. бюро краеведения. В 1927 его структура приближена к структуре Академии наук: созданы отделы гуманитарных наук, природы и х-ва, кафедры истории бел. языка, живого бел. языка, истории бел. литературы,

общей истории, истории Белоруссии, истории бел. права, истории нар. х-ва, археологии, этнографии Белоруссии, истории Литвы, почвоведения, ботаники, зоологии, географии, химии, антропологии, биологии, институтов бел. искусства, геологии. Работали комиссии: библиографическая, военно-терминологическая, по изучению Зап. Белоруссии, культуры латышей, природных производств сил Белоруссии, пром-сти, домашних ремёсел, кооперации и др. Имел библиотеку, типографию. Постановлением ЦИК и СНК БССР от 13.10.1928 преобразован в Академию наук БССР.

ИНДУСТРИАЛЬНОГО ДОМОСТРОЕНИЯ ПРОИЗВОДСТВЕННОЕ ОБЪЕДИНЕНИЕ, Минское производственное объединение индустриального домостроения имени 50-летия СССР (ул. Р. Люксембург, 205). Входит в состав комбината «*Минскстрой*». Осуществляет застройку микрорайонов и жилых массивов Минска жилыми домами, объектами торговли, обществ. питания, культ.-быт. и коммунального назначения, благоустройство, озеленение. Пром. предприятия объединения производят полный комплект изделий для стр-ва крупнопанельных жилых домов. Создано в 1976. Включает 3 завода крупнопанельного домостроения и 13 строит. управлений. Предприятиями объединения застроены жилые районы Минска: Восток, Зелёный Луг, Юго-Запад, Запад, Курасовщина, Серебрянка, Чижовка. Имеет 4 здравпункта, базу отдыха, стадион, 7 дошкольных учреждений. Передовику произ-ва С. Ф. Акуличу присвоено звание Героя Социалистич. Труда.

ИНДУСТРИАЛЬНО - ПЕДАГОГИЧЕСКИЙ ТЕХНИКУМ, Минский индустриально-пе-

дагогический техникум (ул. Матусевича, 24). Основан в 1947. Специальности (1982): пром. и гражд. стр-во, сан.-технич. устройство зданий, технология сварочного произ-ва. Принимаются лица, имеющие квалификацию рабочего не ниже 3-го разряда по одной из строительных специальностей. Обучение дневное и заочное.

ИНДУСТРИАЛЬНЫЙ ТЕХНИКУМ СТРОЙМАТЕРИАЛОВ, Минский индустриальный техникум стройматериалов (ул. Гурского, 21, корп. 2). Основан в 1944. Специальности (1982): машины и оборудование пром-сти стройматериалов, технология керамики, произ-во стронт. деталей и железобетонных конструкций, технология вяжущих материалов. Обучение дневное и заочное.

«ИНЖЕНЕРНО - ФИЗИЧЕСКИЙ ЖУРНАЛ», всесоюзный науч. журнал Гос. комитета СССР по науке и технике и АН БССР. Издаётся в Минске (ул. Бровки, 15) с 1958 на рус. языке ежемесячно. Печатает материалы о науч. исследованиях в области теплофизики, энерго-, тепло- и массопереноса, термодинамики необратимых процессов, методов определения теплофизич., реологич. и др. характеристик коллоидных и капиллярно-пористых тел, а также многокомпонентных смесей газов и жидкостей.

ИНЖЕНЕРНЫХ ИЗЫСКАНИЙ БЕЛОРУССКИЙ ГОСУДАРСТВЕННЫЙ ИНСТИТУТ Госстроя БССР (ул. К. Маркса, 37). Создан в 1964 на базе отделов изысканий проектных институтов Минска. Головная орг-ция по инженерным изысканиям для стр-ва на территории БССР. Имеет филиалы в Бресте, Витебске, Гомеле, Гродно. Осн. направления работы: инженерно-

геологич. и инженерно-геодезич. изыскания для пром., гражд. и с.-х. стр-ва, гидрогеологич. исследования в целях водоснабжения и осушения, проектирование водозаборных скважин на территории БССР.

ИНСТРУМЕНТАЛЬНЫЙ ЗАВОД, Минский инструментальный завод (ул. З. Бядули, 13). Осн. продукция: станочные и ручные ножовочные полотна для металла, круглые сегментные пилы (запасные сегменты к ним) для металла, отрезные и прорезные (шлицевые) фрезы, ленточные пилы для металла, упорные центры, армированные твёрдым сплавом. Создан в 1945. В 1965—67 построен осн. производств. корпус. 52,8 % общего объёма продукции выпускалось (1980) с Гос. знаком качества. Часть изделий экспортировалась (1980) в 19 стран, в т. ч. в страны — члены СЭВ, Индию, Италию. Имеет 2 библиотеки, здравпункт, пионерлагерь, 3 дошкольных учреждения.

ИНТЕРНАЦИОНАЛЬНАЯ УЛИЦА. Расположена в центре города. Протяжённость 994 м, от ул. Я. Купалы до стыка улиц Республиканской и Урицкого. Юго-зап. часть её возникла в начале 16 в. под назв. Сборовой (от кальвинского сбора) как одна из гл. улиц *Верхнего города*. Во 2-й

половине 17 в. называлась Преображенской (по назв. женского монастыря), после установления Сов. власти — Интернациональная (1919). Юго-вост. часть улицы на отрезке между улицами Энгельса и Я. Купалы известна с 17 в. как Волоцкая, в конце 19 в. переименована в Крещенскую, после установления Сов. власти — в Октябрьскую. В 18 — начале 19 вв. улица застроена 2—3-этажными каменными домами в стиле классицизма и «модерн». На этой улице в 1830—35 жил польск. композитор С. Моношко (см. *Моношко дом*). На улице были расположены кальвинский сбор, доминиканский монастырь, монастырь бенедиктинок, *Ваньковича В. дом-усадьба*. В 1900 открыта публичная библиотека им. Пушкина. В 1920 построен клуб пищевиков. В годы Вел. Отечеств. войны улица сильно разрушена. В конце 1940 — начале 1950-х гг. восстановлены повреждённые здания, построены новые. На улице расположены кинотеатр «Победа», консерватория.

«ИНТУРИСТ». Минское объединение Всесоюзного акционерного общества «Интурист» (пр. Машерова, 19) организовано в 1977. Имеет гостиницы «Планета», «Юбилейная», мотель-кемпинг «Минский». Обслуживает иностранных туристов, прибывающих в Минск и Минскую обл., знакомит их с достижениями бел. народа в социалистич. строительстве, достопримечательностями города и области. Совместно с советом по туризму и экскурсиям Облсовпрофа организует туристские поездки сов. граждан за границу.

ИСКАЛИЕВ Сундуткали (1924, с. Константиновка Чингирлауского р-на Уральской обл. — 1944), Герой Сов. Союза (1945). Член ВЛКСМ. В период Вел. Отечеств. войны на фронте с 1942. Во время

Улица Интернациональная.





освобождения Белоруссии автоматчик стрелковой роты рядовой И. в ночь на 24.6.1944 в бою у д. Лудчицы Быховского р-на в числе первых ворвался в траншеи противника. В решающий момент боя закрыл своим телом амбразуру вражеского дзота. В Минске его именем названа улица (1976, быв. Народный проезд), на доме № 2 мемориальная доска (1978).

«ИСКУССТВО», специализированный магазин по продаже книг, альбомов и др. изданий по живописи, скульптуре, архитектуре, театру, кино, а также плакатов, картин, репродукций, произведений станковой и прикладной графики (Партизанский пр., 32, корпус 1). Открыт в 1975. Торговая пл. 167,2 м². Организует торговлю на предприятиях, в орг-циях и учреждениях. Отдел «Книга — почтой» выполняет индивидуальные заказы. От магазина работают киоски во Дворце искусств и в Художеств. музее БССР.

ИСКУССТВОВЕДЕНИЯ, ЭТНОГРАФИИ И ФОЛЬКЛОРА ИНСТИТУТ АН БССР (ул. Сурганова, 1). Создан в 1957 на базе сектора этнографии и фольклора Ин-та истории АН БССР и секто-

ра иск-ва Ин-та литературы АН БССР. Оsn. направления исследований: закономерности развития бел. иск-ва, этнография и антропология белорусов, бел. народно-поэтич. творчество, памятники истории и культуры Белоруссии. Аспирантура с 1957. *Музей древнебелорусской культуры*. В институте работали акад. АН БССР П. Ф. Глебка, чл.-корр. АН БССР И. В. Гуторов, работают чл.-корр. АН БССР В. К. Бондарчик, С. В. Марцелев, В. И. Нефёд.

ИСПОЛКОМ МИНСКОГО ГОР-СОВЕТА, Исполнительный комитет Минского городского Совета народных депутатов (Ленинский пр., 8), исполнит. и распорядит. орган *горсовета*. Избирается из числа депутатов гор. Совета в составе председателя, 1-го заместителя, 6 заместителей председателя, секретаря, 8 членов. Подотчётен гор. Совету, Президиуму Верх. Совета и СМ БССР. Руководит гос., хоз. и социально-культ. стр-вом на территории Минска. Созывает сессии Совета, координирует работу постоянных комиссий, оказывает депутатам содействие в осуществлении их полномочий, организует выполнение решений Совета и вышестоящих гос. органов, наказов избирателей, руководит подчинёнными ему органами управления. В исполкоме горсовета (1982) 29 отделов и управлений, к-рые образуются гор. Советом нар. депутатов и подчиняются в своей деятельности как Совету и его исполкому, так и соответствующим вышестоящим органам гос. управления. Исполком не реже одного раза в год отчитывается перед избравшим его Советом, а также на собраниях трудовых коллективов и по месту жительства граждан.

Председатели исполкома: Б. П. Позерн [4(17) марта — июль 1917], И. Е. Любимов [18(21) июля — август 1917], К. И. Ландер (ок-

тябрь — ноябрь 1917), Ф. М. Кюссе (1918—19, 1920—21), К. Г. Циховский (1919), А. Х. Гетнер (1921), С. В. Карп (1923—24), С. В. Яцкевич (1925—27), Н. Л. Аксютин (1929—30), И. И. Володько (1931—33), Е. Ф. Жукович (1935—37), В. Г. Вансеев (1937—38), А. П. Виноградов (1940 — июнь 1941), К. И. Бударин (1944—45), И. П. Паромчик (1945—46), К. Н. Длугошевский (1946—54), В. И. Шарапов (1954—67), М. В. Ковалёв (1967 — январь 1977), Г. Г. Бартошевич (январь — июнь 1977), С. М. Лукашевич (июнь 1977 — январь 1980), Г. С. Таразевич (с января 1980).

Здание исполкома построено в 1964 (арх. С. Мусинский, Г. Сысоев). Своеобразный облик гл. фасада 5-этажного прямоугольного в плане объёма создаётся мерным ритмом стройных пилонов на всю высоту здания. Центр. часть занимает лестнично-лифтовой холл, от к-рого расходятся коридоры с кабинетами по сторонам. На 4-м этаже двухсветный зал заседаний с фойе-выставкой. Илл. см. на вклейке.

ИСТОРИИ ИНСТИТУТ АН БССР (пр. Ленина, 66). Создан 15.10. 1929 на базе кафедр истории Белоруссии, всеобщей истории, археологии и археографич. комиссии Бел. Академии наук. Оsn. направления исследований: проблемы археологии, история Белоруссии периода феодализма и капитализма, Вел. Окт. социалистич. революция и Гражданская война в Белоруссии, история строительства социализма и коммунизма, история рабочего класса и колхозного крестьянства, борьба бел. народа против нем.-фаш. захватчиков в годы Вел. Отечеств. войны, связи БССР с братскими республиками СССР и странами

социалистич. содружества. Аспирантура с 1929. В институте работали акад. АН БССР П. О. Горин, Д. Ф. Жилунович, В. М. Игнатовский, И. С. Кравченко, С. Ю. Матулайтис, Н. М. Никольский, В. Н. Перцев, Е. И. Ривлин, В. А. Сербента, В. К. Щербаков, А. Н. Ясинский, чл.-корр. АН БССР С. Х. Агурский, работают акад. АН БССР И. М. Игнатенко, чл.-корр. АН БССР Н. В. Каменская, И. Е. Марченко, П. Т. Петриков, К. И. Шабуня.

ИСТОРИИ ПАРТИИ ИНСТИТУТ ПРИ ЦК КПБ (ул. Красноармейская, 4), филиал Ин-та марксиз-

ма-ленинизма при ЦК КПСС. Предшественник института — созданная по постановлению ЦБ КП(б)Б от 10.6.1921 Комиссия для собирания и изучения материалов по истории КП(б)Б и революц. движения в Белоруссии (Истпарт). В 1929 преобразована в Ин-т истории партии и Окт. революции при ЦК КП(б)Б. В 1938 ликвидирован, в 1946 восстановлен как Ин-т истории партии при ЦК КП(б)Б. В составе института секторы переводов на бел. язык произведений классиков марксизма-ленинизма, истории партии, парт. строительства, истории Вел. Отечеств. войны, партархив с сектором науч. раз-

работки партиз. материалов, библиотека. При институте *Дом-музей I съезда РСДРП*, Бел. респ. совет по координации науч.-исследоват. работы в области истории КПСС и парт. строительства. Оsn. направления исследований: пропаганда идейного наследия классиков марксизма-ленинизма, исследование истории КПБ, вопросов парт. строительства, координация науч. исследований в республике в области историко-парт. науки. В институте работали акад. АН БССР И. М. Игнатенко, В. А. Сербента, чл.-корр. АН БССР Н. В. Каменская. Институт награждён орденом Трудового Красного Знамени (1972).

К

КАБУШКИН Иван Константинович (подп. псевд. Ж а н, Б а б у ш к и н, С а ш к а, Н а з а р о в; 1915, д. Малаховцы Барановичского р-на — 1943), активный участник *Минского коммунистического подполья* в годы Вел. Отечеств. войны. Герой Сов. Союза (1965). По заданию *Минского подпольного горкома КП(б)Б* и командования партиз. отрядов добывал оружие, боеприпасы, медикаменты, помогал сов. военнопленным бежать из концлагерей. С мая 1942 руководитель оперативной группы *Минского подп. горкома КП(б)Б*. Участвовал в издании и распространении нелегальной литературы. При выполнении задания 4.2.1943 схвачен и замучен гитлеровцами. В Минске его именем названа улица (1964).

«**КАДР**», магазин (Ленинский пр., 16). Открыт в 1980. Торговая пл. 205 м². Торгует кино- и фототоварами. Работает пункт по приёму кино- и фотоплёнки в обработку. В магазине можно по-

лучить консультацию по технич. вопросам и фотоработе.

КАЗЕЙ Марат Иванович (1929, д. Станьково Дзержинского р-на — 1944), пионер, Герой Сов.

Памятник Марату Казею.



Союза (1965). С 1942 в партиз. отряде им. 25-летия Октября, затем разведчик штаба 200-й партиз. бригады им. К. К. Рокоссовского. 11.5.1944 при выполнении боевого задания около д. Хоромицкие Узденского р-на был окружён фашистами, гранатой подорвал себя и приблизившихся гитлеровцев. В Минске его именем названа улица (1964), поставлены памятник в *парке Пионерском* (1959, скульпт. С. И. Селиханов), 2 бюста перед школами (ул. Седова, 3, и Солтыса, 227).

КАЗИНЕЦ Исая Павлович (подп. псевд. С л а в к а, П о б е д и т; 1910, г. Батуни — 1942), один из организаторов и руководителей *Минского коммунистического подполья* в годы Вел. Отечеств. войны. Герой Сов. Союза (1965). Член КПСС с 1938. До войны на хоз. работе в Белостоке. Организовал подп. парт. группу в Октябрьском р-не Минска. С ноября 1941 по март 1942 секретарь *Минского подпольного горкома КП(б)Б*. 26.3.1942 арестован гит-

леровцами и после попыток повешен. В Минске его именем названы улица (1964, быв. Южная), площадь (1971), 2 переулка, установлены мемориальные доски по ул. Казинца, 1 (1967), в здании Минского горкома КПБ (1967).

КАЗИНЦА ПЛОЩАДЬ. Названа в честь Казинца И. П. Создана в 1964 на пересечении улиц Казинца и Корженевского. К площади примыкает территория микрорайонов «Курасовщина-1» и «Курасовщина-2». На площади формируется центр производственно-жилого района, построен кино-театр «Электрон», будут возведены универсам, гостиница с рестораном, магазин «Цветы» и др.

КАЛИНИН Михаил Иванович (1875, д. Верхняя Троица ныне Кашинского р-на Калининской обл.—1946), сов. гос. и парт. деятель. Герой Социалистич. Труда

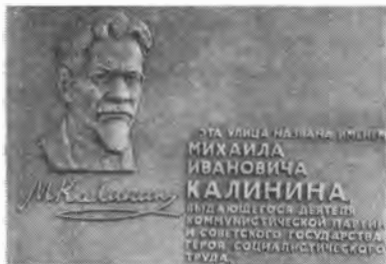

(1944). Член КПСС с 1898. С 1919 председатель ВЦИК, с 1922 — ЦИК СССР, в 1938—46 Председатель Президиума Верх. Совета СССР. Приезжал в Минск: в июне 1919 во главе агитпоезда «Октябрьская революция», в марте 1924 участвовал в работе VI Всебел. съезда Советов, в сентябре 1933 выступал на 1-м Всебел. слёте конюхов-ударников, в июле 1935 на юбилейной сессии ЦИК БССР вручил Белоруссии орден Ленина. В Минске его именем названа площадь (1957, в 1978 на ней установлен памятник), улица (1958, быв. Калининград-

ская), переулок. На зданиях Минского суворовского училища, облсовпрофа, приборостроит. з-да им. В. И. Ленина, русского театра, ж.-д. вокзала, к-рые посетил и где выступал К., на доме № 2 по улице, названной его именем, мемориальные доски.

КАЛИНИНА ПЛОЩАДЬ, на Ленинском пр., между ул. Калинина и пер. К. Чорного. Застроена жилыми домами повышенной этажности по проекту 1953 (арх. С. Мусинский, Г. Сысоев, С. Беляев, Я. Печкин). Доминирующее положение занимает 8-этажный дом с магазином «1000 мелочей» (1961, арх. Сысоев, Д. Кудрявцев), на противоположной стороне находится колоннада гл. входа в Центр. ботанич. сад АН БССР (1957, арх. Л. Каджар, Мусинский, Сысоев). На площади размещены жилые дома, выходящие на Ленинский пр. гл. фасадами: на углу ул. Калинина (довоенный) и на углу пер. К. Чорного (1962, арх. Н. Дроздов); торцовым фасадом — 9-этажный дом с магазином «Цветы» (1964, арх. Мусинский, Сысоев). В центре площади установлен *Калинину М. И. памятник*, разбит газон.

КАЛИНИНУ М. И. ПАМЯТНИК. Установлен в 1978 на *Калинина*

площади (скульпт. В. Полныйчук, И. Глебов). Бронзовая фигура (5,4 м) возвышается на постаменте из коричневого гранита. Илл. см. на вклейке.

КАЛИНОВСКИЙ Кастусь (Константин Викентий Семёнович; 1838, д. Мостовляны Белостокского воеводства ПНР — 1864), бел. революционер-демократ, руководитель на территории Белоруссии и Литвы национально-освободит. восстания 1863—64 против самодержавия. В 1860 окончил Петербургский ун-т, кандидат права. В 1862 — начале 1863 руководил изданием нелегальной революционно-демократич. газ. «Мужыцкая праўда». В 1862 вошёл в Литовский провинциальный комитет, подготовивший восстание, и возглавил Временное правительство Литвы и Белоруссии, с августа 1863 гл. руководитель восстания. Царизм подавил восстание. К. арестован и казнён в Вильно. Его именем названа улица в Минске.

КАЛИНОВСКОГО УЛИЦА. Названа в честь *Калиновского К.* (1863). В сев.-вост. части Минска. Протяжённость 3300 м, от ул. Я. Коласа до Ленинского пр. Транспортная магистраль обще-



Площадь
Калинина.



Камвольный комбинат.
Административный корпус.

гор. значения. Застройка левой стороны улицы от её пересечения с ул. Я. Коласа (авторы проекта А. Шелякин, Л. Архангельская, Э. Левина и др.) сложилась в конце 1950 — начале 1960-х гг. Сформирована прилегающими микрорайонами Зелёный Луг-1 и 2 (см. *Зелёный Луг*), на стыке к-рых возведён торгово-обществ. центр «Вильнюс». В части улицы от Ленинского пр., застроенной в 1970-е гг., преобладают 9-этажные крупнопанельные жилые дома. Арх. облик этой части улицы определяется прилегающим микрорайоном Восток-1 (см. *Восток*), особо выделяется группа 16—20-этажных домов. Свободная от застройки правая сторона улицы формируется как зона отдыха, здесь строится (1982) спорт. комплекс.

КАЛЬВАРИЯ, быв. сев.-зап. окраина Минска. С 18 в. известна как урочище, предместье города. Во 2-й половине 19 в. неблагоустроенная слобода, застроенная деревянными домами сел. типа, где ютилась гор. беднота; осн. улица — Кальварийская (с 1927 ул. Опанского). С 1933 К. связана с центром города трамвайной линией. В наст. время благо-

устроенный жилой район во Фрунзенском адм. р-не города, с центром связан троллейбусами и автобусами. На возвышенной части К. находится католич. кладбище (пл. 14 га), где с 18 в. хоронили аристократов, позднее — всех граждан (с 1967 для захоронений закрыто). На нём похоронены бел. поэт-демократ Я. Лучина, художник Я. Дамель. Ворота Кальварийского кладбища являются памятником архитектуры, имеющим охранную зону (см. *Охранные зоны памятников архитектуры*).

КАМВОЛЬНЫЙ КОМБИНАТ, Минский камвольный комбинат имени 50-летия Компартии Белоруссии (ул. Маяковского, 176). Осн. продукция: шерстяные и полушерстяные костюмные, плательные и детские камвольные ткани. Стр-во начато в 1951. С 1955 работают чесальное и прядильное произ-ва, с 1956 — ткацкое, с 1959 — отделочное. В 1968 комбинату присвоено имя 50-летия Компартии Белоруссии. В 1969—78 осуществлена реконструкция комбината. Часть продукции экспортировалась (1980) на Кубу, в МНР. Имеет *Дворец культуры текстильщиков*, 2 библиотеки, поликлинику, санаторий-профилакторий, базу отдыха на озере Нарочь, спорт. клуб «Камвольщик», пионерлагерь,

6 дошкольных учреждений. При комбинате технич. училище текстильщиков. Издаётся многотиражная газ. «Знамя труда». Награждён орденом Ленина (1971). Передовику произ-ва З. М. Бычковой присвоено звание Героя Социалистич. Труда.

«КАМВОЛЬЩИК», спорт. клуб (ул. Маяковского, 129). Создан в 1964. Объединяет физкультурников и спортсменов камвольного комбината. Имеет стадион ручных игр, футбольное поле, легкоатлетич. секторы, спорт. зал, лыжную базу, велобазу, 2 стрелковых тира, гребной эллинг, туристско-оздоровит. лагерь. В секциях гребли, лыжного, велосипедного и конькобежного спорта, лёгкой атлетики и др. занимается около 4 тыс. чел. В спорт. клубе воспитаны гребцы на байдарке — трёхкратный олимпийский чемпион, чемпион мира и СССР В. Парфенович, чемпион Европы А. Каптур, чемпионка СССР Л. Витковская, обладатель Кубка СССР М. Треска; чемпион СССР по велоспорту В. Ткаченко и др.

КАМЕРНЫЙ ОРКЕСТР, Минский камерный оркестр, в составе филармонии. Создан в 1968. Организатор и первый дирижёр О. Янченко, гл. дирижёр Ю. Цирюк (с 1969). В репертуаре старинная музыка, произведе-



Камерный оркестр.

ния сов., в т. ч. бел., а также соврем. зарубежных композиторов. Гастролирует по республике и за её пределами.

КАНАЛИЗАЦИЯ Минска. Осуществляется по раздельной полной системе: дождевые и условно-чистые производств. воды отводятся по одной сети труб и канализации, а бытовые и производственно-загрязнённые — по другой. Жилищный фонд Минска канализован на 90 %; протяжённость сетей более 700 км. Канализирование города осуществляется по 3 осн. коллекторам: главному (2,5 м × 2,5 м), южному (диаметром 1750 мм) и восточному (1500 мм). Работают 19 насосных станций. К системе К. города подключены населённые пункты Боровляны, Гатово, Колодищи, Мачулищи, Ратомка, Сосны, Стайки, зона отдыха Минское море.

До 1925 в городе хозяйственно-фекальной К. не существовало. К 1930 построен коллектор для пропуска вод р. Немига, в к-ром предусмотрены банкетки для размещения хозяйственно-фекального коллектора. К началу 1940 протяжённость канализации сетей и коллекторов составила 42 км. Перекачка сточных вод на гор. поля фильтрации осуществлялась насосной станцией мощностью 14,5 тыс. м³/сут. Во время Вел. Отечеств. войны К. города была сильно повреждена. С 1947 началось стр-во новых коллекторов, уличных сетей, насосных станций, создание развитой сети К., очистных сооружений (см. *Аэрационная станция*).

КАРАСТОЯНОВА Лилия Александровна (1917, г. Лом НРБ — 1943), участница партиз. движения в Белоруссии в годы Вел. Отечеств. войны. Из семьи болгарских революционеров. Член ВЛКСМ. С 1942 в партиз. отрядах на Брянщине и в Белоруссии, спецкор «Комсомольской правды». Погибла в бою против нем.



фаш. захватчиков у д. Будище Чечерского р-на. В Минске её именем названа улица (1975), установлена мемориальная доска (1976).

КАРБЫШЕВ Дмитрий Михайлович (1880, Омск — 1945), сов. военачальник, ген.-лейтенант инженерных войск (1940), профессор (1938), доктор воен. наук (1941), Герой Сов. Союза (1946). Член КПСС с 1940. Окончил Николаевскую инженерную академию (1911). В 1911—14 руководил реконструкцией 7-го форта Брестской крепости. В годы Гражданской войны организатор инженерного обеспечения операций по разгрому войск Колчака и Врангеля. В начале Вел. Отечеств. войны на фронте в районе Гродно; 8.7.1941 под Могилёвом тяжело ранен, захвачен в плен. Вёл антифаш. агитацию в лагерях смерти (Остров-Мазовецки, Замосць, Майданек, Дахау, Заксенхаузен и др.). Зверски умерщвлён в лагере смерти Маутхаузен. В Минске его именем названа улица, на доме № 7 мемориальная доска.

КАРБЫШЕВА УЛИЦА. Названа в честь *Карбышева* Д. М. В сев.-вост. части Минска, в микрорайоне Зелёный Луг-5. Протяжённость 1650 м, от ул. Я. Коласа до ул. Тикоцкого. Начала застраиваться в 1974. Со стороны микрорайона улицу формируют 5—9-этажные крупнопанельные жилые дома, расположенные на живописных холмах. На К. у. находится торгово-обществ. центр «Зелёный Луг» с магазинами и предприятиями культ.-быт. обслуживания. Улица примыкает к водно-зелёной зоне р. Слепянка, входящей в состав

Слепянской водной системы. Илл. см. к ст. Зелёный Луг.

КАРДИОЛОГИИ БЕЛОРУССКИЙ НИИ Министерства здравоохранения БССР (ул. Р. Люксембург, 110). Создан в 1977 на базе проблемной научно-исследовательск. лаборатории кибернетич. методов диагностики и биоуправления Минского мед. ин-та. Осн. направления исследований: совершенствование методов ранней диагностики, профилактики и лечения ишемической болезни сердца и артериальной гипертензии, разработка методов оценки функционального состояния сердечно-сосудистой системы и индивидуализированной терапии на основе применения электроники и математич. методов. В Институте работает чл.-корр. АН БССР Г. И. Сидоренко.

КАРИЦКИЙ Сергей Демьянович (1913, д. Мудровка Минского р-на — 1944), Герой Сов. Союза (1945). Член КПСС с 1942. Окончил Воронежский зоотехнич. ин-т (1938). С начала Вел. Отечеств. войны на Юго-Зап., 1-м Укр. фронтах. Командир кавалерийского эскадрона ст. лейтенант К. отличился в боях за выход на чехословацкую границу. 19—20.9.1944 его эскадрон захватил 2 вражеские батареи, 7 автомашин с военными грузами, уничтожил более 70 гитлеровцев, отбил около 10 контратак и заставил врага отступить. Погиб в бою. В Минске его именем названа улица (1962), на доме № 1 мемориальная доска (1977).

КАРПОВ Владимир Борисович (1912, Хвалынский Саратовской обл. — 1977), бел. сов. писатель. Окончил Минский пед. ин-т. В Минске с 1944. Работал в газ. «Советская Белоруссия», «Літатура і мастацтва», журнале «Полымя». Автор романов «За годом год», «Весенние ливни»,



«Немиги кровавые берега», «Сотая молодость». Составитель и один из авторов сб. «Сквозь огонь и смерть», книги «Мы расскажем о Минске». В Минске его именем названа улица (1978), на доме № 2 мемориальная доска.

КАРТОФЕЛЕВОДСТВА И ПЛОДОВООВОЩЕВОДСТВА БЕЛОРУССКИЙ НИИ Министерства сельского хозяйства БССР (пос. Самохваловичи Минского р-на). Создан в 1956 на базе Бел. плодовоощной опытной станции. До 1972 назывался Бел. НИИ плодородства, овощеводства и картофеля. Головное учреждение научно-производств. объединения по семеноводству картофеля. Имеет селекционный центр по картофелю, плодовым и овощным культурам для Зап. региона СССР. Осн. направления исследований: создание сортов и гибридов картофеля, плодовых и овощных культур интенсивного типа, устойчивых к болезням, пригодных к механизированной уборке, с высокими вкусовыми и химико-технологич. качествами; разработка более совершенной системы семеноводства и технологии возделывания. Аспирантура с 1957. Издаёт сборники «Картофелеводство», «Плодородство», «Овощеводство», науч. труды «Картофелеводство и плодовоощеводство». В институте работали

акад. АН БССР Н. А. Дорожкин, чл.-корр. АН БССР А. Л. Амбросов, работает акад. ВАСХНИЛ и АН БССР П. И. Альсмик. Институт награждён орденом Трудового Красного Знамени (1967).

КАССЫ ЖЕЛЕЗНОДОРОЖНЫЕ. Осуществляют продажу билетов предварительную и в день отправления (суточную) на поезда дальнего следования, а также на пригородные электропоезда. Кассы по предварит. продаже билетов: ул. Чкалова, 9, ул. Корженевского, 25, 2-й пер. Багратиона, 20, Ленинский пр., 18 (для инвалидов и ветеранов Вел. Отечеств. войны, Героев Сов. Союза, депутатов Верх. Совета СССР и союзных республик), в гостиницах «Минск» и «Беларусь». Принимают заказы и оформляют билеты с прямой плацкартой, на обратный выезд, с доставкой на дом. Суточные кассы расположены на Привокзальной пл.: по ул. Бобруйской, 15 (для военнослужащих), и в здании касс станции Минск — здесь, а также по ул. Дружной (возле тоннеля) находятся пригородные кассы и кассы-автоматы.

КАССЫ ТЕАТРАЛЬНЫЕ. В Минске 14 театральных касс: № 1 (Ленинский пр., 13, имеет окно № 2 для обслуживания инвалидов Вел. Отечеств. войны и труда), № 2 (Ленинский пр., 18), № 3 (пл. Победы), № 4 (Ленинский пр., 42), № 5 (Ленинский пр., 52), № 6 (ЦУМ, Ленинский пр., 54), № 7 (Дом печати, Ленинский пр., 79), № 8 (ул. Бровки — Ленинский пр.), № 9 (Автозаводской универмаг, Партизанский пр., 106), № 10 (ул. Московская, 14), № 11 (универмаг «Беларусь», ул. Жданова, 4), № 12 (Университетский городок), № 13 (подземный переход через Ленинский пр. возле ул. Козлова), № 14 (Привокзальная пл.). Руководство К. т. осуществляет дирекция театрально-зрелищных касс (создана

в 1965). Производят предварит. продажу билетов на все зрелищные (кроме спортивных) мероприятия, во все театры города, организуют продажу билетов на предприятиях, в учреждениях и орг-циях города и области, выполняют коллективные заявки.

КАТОК КРЫТЫЙ городского комитета по физической культуре и спорту (ул. Первомайская, 3, Центральный детский парк им. М. Горького). Построен по проекту арх. Ю. Григорьева и В. Бабашкина. Открыт в 1976. В комплексе хоккейное поле с трибунами для зрителей на 1300 мест, поле для тренировок юных хоккеистов и фигуристов (общая пл. полей более 2 тыс. м²), залы хореографии и тяжёлой атлетики, методич. кабинет. Каток предназначен для учебно-тренировочной работы и соревнований.

КАФЕ. В 1982 в Минске 66 К. на 5,5 тыс. мест: «Алеся» (ул. Беллинского, 17), «Алёнка» (парк им. Горького), «Арбат» (Ленинский пр., 143), «Арсена» (ул. Лейтенанта Кижсватова, 66а), «Белочка» (Партизанский пр., 7), «Бережок» (ул. Казинца, 49), «Берёзка» (Ленинский пр., 40), «Блинная» (ул. В. Хоружей, 11), «Бригантина» (Ленинский пр., 42), «Бульбяная» (Ленинский пр., 53), «Бульбяная» (Партизанский пр.,

Крытый каток в парке им. Максима Горького.



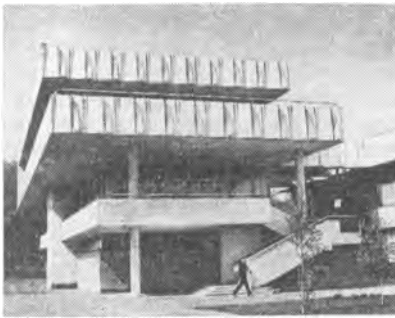

Кафе «Реченька».

19), «Весна» (Ленинский пр., 18), «Ветразь» (ул. Червякова, 23), «Вильнюс» (ул. Калиновского, 55), «Встреча» (ул. Жданова, 43), «Вясёлка» (парк. им. М. Горького), «Гномик» (ул. К. Либкнехта, 108), «Дружба» (ул. Волгоградская, 33), «Дубок» (ул. Данилы Сердича, 7а), «Дубрава» (ул. Плеханова, 38), «Звёздочка» (ул. М. Горького, 102), «Ёлочка» (ул. Вансеева, 2), «Кафе-бар» (Ленинский пр., 23), «Кондитерская» (ул. М. Горького, 143), «Ладыя» (пр. Рокоссовского, 166), «Мара» (пер. Козлова, 1), «Меридиан» (ул. Прищцкого, 56), «Минск» (Ленинский пр., 11), «Молодёжное» (ул. Б. Хмельницкого, 2), «Молочное» (ул. Я. Купалы, 17/30), «Мороженое» (ул. Республиканская, 26), «Мядуха» (ул. Кирова, 11), «На ростанях» (Ленинский пр., 47), 2 кафе «Олимпийское» (стадион «Динамо»), «Отдых» (ул. Интернациональная, 11), «Павлинка» (ул. Р. Люксембург, 178), «Паляўнічы» (Ленинский пр., 46), «Пельменная» (ул. Козлова, 35), «Полёт» (ул. Чкалова, 35/1), «Раніца» (ул. Я. Мавра, 22), «Реченька» (пр. Машерова, 7), «Русский чай» (ул. Я. Коласа, 52), «Рябинка» (ул. Опанского, 60), «Серебрянка» (ул. Плеханова, 75), «Сказка» (бульвар Шевченко, 26), «Сказочный замок» (Ленинский пр., 83), «Сузорье» (ул. Я. Коласа, 28), «Сябры» (ул. Вансеева, 28),

«Театральное» (зал № 1, ул. М. Горького, 6; зал № 2, ул. Коммунистическая, 7), «Чебуречная» (Партизанский пр., 67), бар «Свислочь» (ул. Ульяновская), «Янтарь» (ул. Маяковского, 14), винные бары «Каханая» (ул. Кирова, 11), «Красный мак» (Партизанский пр., 28), «Кристалл» (ул. Уральская, 13), кафе-бары шампанских и коньячных вин (Ленинский пр., 75, и ул. Я. Коласа, 25), пивные бары (ул. Харьковская, 82), «Шынок у Лявона» (ул. В. Хоружей, 17), коктейль-бар «Лабиринт» (Партизанский пр., 103), «Коктейль-холл» (ул. Пулихова, 35), корчма «Старавіленская» (ул. Старовиленская, 6 и 6а). Работают К. в ЦУМе, ГУМе, Дворце искусств, Дворце спорта, Доме кино, Доме работников искусств и др.

КАФЕДРАЛЬНЫЙ СОБОР (ул. Бакунина, 3), памятник архитектуры. Сооружён в середине 17 в. в районе Верхнего рынка как костёл *монастыря бернардинок*. С 1862 до Окт. революции — церковь мужского Святодуховского монастыря. После Вел. Отечеств. войны функционирует как К. с. Построен в стиле барокко. Представляет собой 3-нефную 6-столпную базилику с 3-гранной алтарной апсидой и 2-башенным гл. фасадом. Центр. неф имеет

Кафе «Алёнка».



Кафе «Вясёлка».

2-скатную крышу, более низкие боковые нефы — односкатные. 4-гранные башни (высота 34 м) на гл. фасаде профилированными карнизами разделены на 6 ярусов, сужающихся кверху, и завершаются барочными куполами, между ними фигурный фронтон. Фасады расчленены лопатками по вертикали и украшены плоскими нишами с полуциркульным завершением. Охраняется государством. Входит в охранную зону памятников архитектуры *Верхний город*. Илл. см. на вклейке.

КЕДЫШКО Николай Александрович (1923, Минск — 1943), один из организаторов и руководителей *Минского комсомольского подполья* в годы Вел. Отечеств. войны. Герой Сов. Союза (1965). Член ВЛКСМ. Осенью 1941 с группой комсомольцев создал и возглавил подп. группы, к-рые позже образовали *подпольную комсомольскую организацию «Андрюша»*. В феврале 1943 установил связь с *Минским подпольным горкомом ЛКСМБ* и партиз. бригадой «Штурмовая». Участвовал в диверсиях на хлебозаводе «Автомат», гор. электростанции, ж.-д. узле и др. Погиб 7.11.1943 в перестрелке с гитлеровцами. В Минске его именем названы ГПТУ



Кинотеатр «Киев».

№ 24 (1968), в к-ром он учился, улица (1962, быв. Ипподромная), установлены мемориальные доски по ул. Кедышко, 2, и на доме, где размещался штаб подп. орг-ции (ул. Могилёвская, 68).

КЕМПИНГ Минский Всесоюзного акционерного общества «Интурист», летний лагерь для автотуристов. Построен в 1959, рассчитан на 600 мест. Расположен на 727-м км шоссе Москва — Брест, в 18 км от Минского почтамта, входит в состав *мотеля*. К услугам автотуристов палатки, летние домики, коттеджи, автостоянки. Имеет ресторан (80 мест), буфет, обществ. кухню, душевые, установку для демонстрации кинофильмов. Работает с июня по сентябрь.

«КИЕВ», широкоформатный кинотеатр (ул. Каховская, 31). Открыт в 1970, до 1976 назывался «Маяк». Двухэтажное здание построено по типовому проекту. Зрительный зал на 560 мест решён в виде амфитеатра. В фойе панно, выполненное в технике сграффито (худ. А. Кищенко).

КИЖЕВатов Андрей Митрофанович (20.7.1907, с. Селикса, ныне Кижеватово Пензенской обл. — июнь 1941), участник обороны Брестской крепости в годы Вел. Отечеств. войны. Герой Сов. Союза (1965). Член КПСС с 1939. В Красной Армии с 1929, в пограничных войсках с 1932. С июля

1940 нач. 9-й заставы 17-го Брестского погранотряда. Лейтенант К. возглавлял оборону Тереспольских ворот Брестской крепости, был дважды ранен и погиб в бою. В Минске участок Слуцкого шоссе от ул. Брилевской до кольцевой дороги назван ул. Лейтенанта Кижеватова (1979), на доме № 36 мемориальная доска (1981).

КИЖЕВатова УЛИЦА, Лейтенанта Кижеватова улица. До 1979 Слуцкое шоссе. В юж. части города. Протяжённость 3250 м, от ул. Брилевской до *кольцевой автодороги*. К улице примыкают аэропорт, пром. район по ул. Казинца, территория будущего жилого района по ул. Брестской, филиал № 1 производств. объединения «Минскстройматериалы». Проезжая часть улицы реконструируется, формируется застройка вдоль магистрали жилого района *Курасовщина*, упорядочивается застройка пром. района, построен комплекс мед. учреждений (больница скорой мед. помощи, детские больницы и поликлиника, мед. училище, НИИ травматологии и ортопедии).

«КИНОДЕТАЛЬ», минский завод «Кинопластика» Госкино БССР (ул. Железнодорожная, 29). Специализируется по выпуску фильмотары и оборудования для кинокопировальных фабрик и кинопроката. Выпуска-

ет фильмотары для увлажнения фильмокопий, бобины для кинолент, противопожарные заслонки, склеечные прессы. Выполняет работы по монтажу, наладке, ремонту и техн. обслуживанию кинооборудования. Основан в 1951. В 1978 введён в действие новый производств. корпус.

«КИНОНЕДЕЛЯ МИНСКА», информационно-рекламная газета Управления кинофикации Мингорисполкома и минских областной и городской контор кинопроката. Издаётся в Минске (ул. Красноармейская, 26) с 1959 на рус. языке еженедельно. Публикует репертуар и аннотации о кинофильмах, идущих на экранах города, тематич. планы и репертуары кинотеатров, знакомит с исполнителями ролей и авторами фильмов.

КИНОТЕАТРЫ. На 1.1.1982 в Минске 24 кинотеатра: «Авангард» (ул. Папанина, 7), «Беларусь», «Вильнюс», «Вымпел» (ул. Восточная, 50а), «Дружба», «Знамя» (ул. Великоморская, 3), «Искра» (ул. Менделеева, 10а), «Киев», «Комсомолец», «Мир», «Москва», «Октябрь», «Партизан», «Пионер», «Победа», «Радуга» (парк Челюскинцев), «Ракета», «Родина», «Салют», «Смена» (ул. Козлова, 30), «Современник», «Ударник» (ул. Жуковского, 15а), «Центральный», «Электрон». См. также раздел Кинофикация во вступительном очерке.

КИРОВ Сергей Миронович [наст. фамилия Костриков; 1886, Уржум Вятской губ. (ныне Кировской обл.) — 1934], сов. гос. и парт. деятель. Член КПСС с 1904. С 1926 1-й секретарь Ленинградского губкома (с 1927 обкома) ВКП(б) и Сев.-Зап. бюро ЦК ВКП(б). Секретарь ЦК ВКП(б) (1934). В Минске его именем названы (1934) улица, технологич. ин-т, станкостроит. з-д (быв. «Коммунар»), средняя школа № 4; установлены мемориальная

Улица Лейтенанта Кижеватова.





доска (1977) на доме № 2 по улице его имени, у гл. входа на завод — памятник, перед музеем истории завода — бюст.

КИРОВА УЛИЦА. Названа в честь Кирова С. М. (1934). Старые названия: от нынешней ул. Свердлова до ул. Я. Купалы — Магази́нная, с 1922 Университетская, от нынешней Привокзальной пл. до ул. Свердлова — Михайловская, с 1931 ул. 11 Июля. Протяжённость 1650 м, от Привокзальной пл. до ул. Я. Купалы. Первые постройки появились в начале 19 в. До 1917 на улице находились 1-, 2-, 3-этажные жилые дома с магазинами, Управление Либаво-Роменской железной дороги (д. 11), почтово-конная станция, частная женская гимназия (д. 5). В 1880—81 на углу ул. Богадельной (с 1922 Комсомольская) в частном доме действовала подп. «Чёрного передела» типография. В 1920—30-е гг. на К. у. построены стадион «Динамо», гостиница «Беларусь» (д. 13), 70-квартирный дом (д. 19), размещались АН БССР, радиостанция им. СНК БССР, клуб химиков (здания не сохранились), муз. техникум (д. 39), Виленский крытый рынок (сгорел во время войны). В годы войны почти все здания разрушены. За

счёт присоединённой ул. 11 Июля К. у. продлена до Привокзальной пл. В годы послевоен. пятилеток на улице построены здания Минского областного комитета КПБ, Мин-ва сел. х-ва БССР (д. 15), БЕЛТА, новые корпуса библиотеки им. В. И. Ленина, Дворца пионеров и школьников, жилые дома с магазинами, гостиница «Октябрьская». На пересечении с ул. Ленина находятся здания Управления Бел. железной дороги и горкома КПБ.

КЛАДБИЩЕ ПО МОСКОВСКОМУ ШОССЕ. Открыто в начале 1950-х гг. на сев.-вост. окраине Минска. Пл. 24 га. Здесь похоронены сов. гос. и парт. деятели: В. И. Козлов, П. М. Машеров, С. О. Притыцкий, Ф. А. Сурганов; ген.-армии В. А. Пенковский, дважды Герои Сов. Союза ген.-лейтенант авиации Л. И. Беда, ген.-майор авиации П. Я. Головачёв; академики АН БССР:

Памятник С. М. Кирову.



Улица Кирова.

П. Ф. Глебка, А. К. Красин, В. Ф. Купрович, Н. В. Смольский и др.; нар. поэт БССР П. У. Бровка, А. А. Кулешов, нар. писатели БССР М. Т. Лыньков, И. П. Мележ; нар. артисты СССР: Л. П. Александровская, В. И. Владомирский, Г. П. Глебов, В. И. Дедюшко, И. И. Жинович, В. В. Корш-Саблин, П. С. Молчанов, Б. В. Платонов, Л. И. Ржецкая, Е. К. Тикоцкий, Г. Р. Ширма; нар. и засл. артисты БССР, Герои Сов. Союза, Герои Социалистич. Труда, учёные, писатели, поэты, генералы и др.

КЛИНИКИ. На 1.1.1981 в Минске 17 К. и клинич. больниц (11,6 тыс. коек): клиники НИИ онкологии и мед. радиологии, туберкулёза; клинические больницы (для взрослых) 1-я, 2-я, 3-я, 4-я, 5-я, 6-я, 7-я, 9-я, областная, респ. психиатрическая, инфекционная; детские клинические больницы 2-я, 3-я, 4-я, областная (см. ст. Больницы, Больницы детские). Являются лечебно-профилактич. учреждениями стационарного типа, сочетают лечение больных с научно-исследоват. и учебно-пед. ра-

ботой (обучение студентов, повышение квалификации врачей). На базе К. и клинич. больниц работают кафедры Минского мед. ин-та, Бел. ин-та усовершенствования врачей, НИИ Мин-ва здравоохранения БССР. Первые К. в Минске открыты при мед. ф-те БГУ — внутренних болезней, акушерства и гинекологии (1922), глазных болезней, дерматовенерологии (1923), детских болезней, невропатологии (1924), психиатрии (1925).

КЛИНИЧЕСКИЙ ГОРОДОК, см. *Больница 1-я*.

КЛУБ ПО ТУРИЗМУ И ЭКСКУРСИЯМ Минского областного совета по туризму и экскурсиям (ул. Козлова, 38). Создан в 1923. Организационный, учебно-методич. и консульт. центр массового самодеят. туризма в городе. Работают комиссии по пешему, лыжному, водному, горному, велосипедному, автомобильно - мотоциклетному, спелеологич. туризму, а также комиссии по организации походов выходного дня, слётов и соревнований туристов и др. В 1980 в походах и путешествиях, организованных клубом, участвовало более 8 тыс. чел., в походах выходного дня — более 200 тыс. горожан.

КЛУБНЫЕ УЧРЕЖДЕНИЯ. В 1982 в Минске 57 клубных учреждений, из них 16 Дворцов и Домов культуры: *Дворец культуры Белсовпрофа, Дворец культуры Минского тракторного завода, Дворец культуры и техники Минского автомобильного завода, Дворец культуры и спорта железнодорожников, Дворец культуры текстильщиков, Дома культуры стройтрестов № 1 и № 5, швейно-производств.* объединения им. Крупской и др. Работают также специализированные клубные учреждения: *Дом искусств, Дом*



Книга почётных граждан города Минска.

кино, Дом архитектора, Дом литератора и др. Клубные учреждения организуют лекции, тематич. вечера, встречи с передовиками произ-ва, деятелями науки, культуры и иск-ва, вечера-рапорты передовых коллективов, слёты ударников коммунистич. труда, чествование лучших молодых рабочих, посвящение в рабочий класс, читательские конференции, вечера отдыха, массовые гулянья и т.д. При Дворцах и Домах культуры работают нар. университеты, любительские объединения по интересам, созданы курсы машинописи, кройки и шитья, вязания и др. Дворцы и Дома культуры содействуют развитию всех видов нар. творчества, особенно художеств. самодеятельности.

КЛУМОВ Евгений Владимирович (1876, Москва — 1944), бел. сов. учёный в области хирургии и гинекологии, участник *Минского коммунистического подполья* в годы Вел. Отечеств. войны. Герой Сов. Союза (1965). Окончил Московский ун-т (1902). С 1921 в мед. учреждениях Минска. Во время оккупации города нем.-фашист. захватчиками лечил сов. патриотов, снабжал подпольщиков и партизан медикаментами, хирургич. инструментами, оборудовал 2 полевых госпиталя. В октябре 1943 арестован гитлеровцами, в марте 1944 вместе с женой умерщвлён в душегубке. В Минске его именем названы улица (1964,

быв. Клубная, на доме № 3 мемориальная доска), переулок (1968), средняя школа № 67 и 3-я клинич. больница, на здании к-рой мемориальная доска (1965).

КНИГА ПОЧЁТНЫХ ГРАЖДАН ГОРОДА МИНСКА. Учреждена по решению горсовета в 1967. В неё заносятся фамилия, имя, отчество и краткое изложение заслуг человека, удостоенного звания *Почётный гражданин города Минска*. Хранится в исполкоме горсовета.

«КНИГАРНЯ ПИСЬМЕННИКА» (ул. Козлова, 2), универсальный книжный магазин-клуб с профилирующим отделом бел. литературы. Открыт в 1981. Торговая пл. 90 м². В магазине в широком ассортименте представлена на бел. и рус. языках художеств., общественно-политич., детская литература, книги по литературоведению, языкознанию, иск-ву. В «К.п.» систематически проводятся встречи читателей с бел. писателями, месячники и декады бел. книги. Магазин выполняет заказы на художеств. и детскую литературу на бел. языке.

КНИЖНАЯ ПАЛАТА БССР, центр респ. гос. библиографии, статистики печати, централизо-

Магазин-клуб «Книгарня письменніка».



ванной каталогизации. Регистрация книг началась с 1922 Бел. гос. и университетской библиотекой. В 1924 основана Бел. книжная палата. С 1977 в системе Госкомиздата БССР. Получает от полиграфич. предприятий республики контрольный экземпляр всех изданий, к-рый хранится в архиве печати БССР, ведёт гос. библиографич. регистрацию книг, брошюр, авторефератов, нот, художеств. графики, статей из журналов, сборников науч. трудов, респ. и обл. газет, на основе к-рой издаёт «*Летаніс друку БССР*». Осуществляет статистич. учёт и публикацию статистич. сведений о выпуске печатной продукции в республике, обеспечивает библиографич. и статистич. справками по печати парт., сов. и науч. учреждения и орг-ции, для библиотек республики издаёт печатные карточки на книги, к-рые выходят в БССР, ведёт общую ретроспективную библиографию.

КНИЖНЫЕ МАГАЗИНЫ. В 1982 в Минске 42 К. м., из них 14 специализированных. Крупнейшие: «Центральный», «Светоч», «Военная книга», «Политическая книга», «Ноты», «Искусство», «Сельхозкнига», «Подписные издания», «Книга — почтой» (пл. Свободы, 19), «Медицинская книга», «Научно-техническая книга», «Академическая книга», «Малодосць», «Методическая книга» (ул. Харьковская, 70, корпус 2), «Строительная книга» (ул. Платонова, 33), магазин по продаже литературы социалистич. стран «Дружба». См. также *Букинистические магазины*.

КНОРИН Вильгельм Георгиевич (1890, г. п. Лигатне Цесисского р-на Латв. ССР — 1938), сов. гос. и парт. деятель, один из руководителей борьбы за Сов. власть в Белоруссии. Член КПСС с 1910. В годы 1-й мировой войны на Зап. фронте, создал *большевистскую организацию в 32-м эвакопункте* (Минск и окрестности). С мая

1917 секретарь *Минского Совета рабочих и солдатских депутатов*, с июня член исполкома Совета и Минского комитета РСДРП(б). Один из основателей и первых редакторов газ. «Звезда». В период Октябрьской революции 1917 член *Военно-революционного комитета Западного фронта*, комиссар типографии в Минске. В период оккупации Белоруссии германскими войсками секретарь *Северо-Западного областного комитета РКП(б)*, с марта 1919 секретарь ЦК КП(б) Литвы и Белоруссии, член Совета обороны Литвы и Белоруссии. В 1920—22 секретарь ЦБ КП(б)Б, в 1927—28 1-й секретарь ЦК КП(б)Б. В 1928—35 в Исполкоме Коминтерна. С 1935 в аппарате ЦК ВКП(б). В Минске его именем названа улица (1967, быв. Кавалерийская), на доме № 1 мемориальная доска.

КОАЛИЦИОННЫЙ СОВЕТ в Минске, орган руководства революц. борьбой трудящихся города во время Октябрьской всероссийской политич. стачки и *Декабрьской политической забастовки 1905*. Создан из представителей Минской группы РСДРП, Либаво-Роменского комитета Всероссийского ж.-д. союза, местных комитетов эсеров и Бунда. Соглашение большевиков Минска с мелкобуржуазными партиями было тактикой «левого блока», к-рая ставила целью объединение революц.-демократич. сил для свержения самодержавия. К. с. 12 дней держал под контролем ж.-д. узел, создал комиссию взаимопомощи, суд чести, организовал всеобщую политич. стачку. Большевики отстаивали в К. с. последовательную революц. тактику, но в нём преобладали бундовцы, меньшевики и эсеры, к-рые по вопросу перехода от стачки к вооруж. восстанию не поддерживали большевиков. 28 декабря члены К. с. арестованы.

КОВАЛЕВСКАЯ Софья Васильевна (1850, Москва — 1891), рус. математик, писатель, публицист. Первая женщина чл.-корр. Петербургской АН (1889), профессор Стокгольмского ун-та (1884). В Минске её именем названа улица (1954).

«**КОВРЫ**», магазин (ул. Менделеева, 23). Открыт в 1974. Торговая пл. 236 м². Специализируется по продаже ковров и ковровых изделий в основном Витебского и Брестского ковровых комбинатов, Витебской текстильной ф-ки.

КОЖАР Илья Павлович (1902, д. Малое Гольцево Толочинского



р-на — 1967), один из организаторов и руководителей коммунистич. подполья и партиз. движения в Белоруссии в годы Вел. Отечеств. войны. Ген.-майор (1943). Герой Сов. Союза (1944). Член КПСС с 1926. Окончил ВПШ при ЦК ВКП(б) (1949). В 1941 секретарь Гомельского обкома КП(б)Б. С августа 1941 секретарь Гомельского подп. обкома КП(б)Б, одновременно с ноября 1942 командир Гомельского партиз. соединения. С 1943 секретарь Гомель-

ского обкома КП(б)Б. В 1946—63 директор Респ. парт. школы при ЦК КПБ (с 1956 Минской ВПШ). Похоронен в Минске на кладбище по Московскому шоссе. На здании Минской ВПШ (ул. К. Маркса, 31) мемориальная доска (1969).

КОЖГАЛАНТЕРЕЙНАЯ ФАБРИКА, Минская кожгалантерейная фабрика имени В. В. Куйбышева (ул. К. Либкнехта, 38). Осн. продукция: женские и дорожные сумки, чемоданы, портфели, папки, ученические ранцы, мелкая кожгалантерей. Создана в 1924, в 1929—35 ф-ка «Восход». В 1935 присвоено имя В. В. Куйбышева. Во время Вел. Отечеств. войны частично разрушена. Возобновила работу в 1944, позднее реконструирована и расширена. Имеет библиотеку, здравпункт, загородную базу отдыха, пионерлагерь, 2 дошкольных учреждения. Награждена орденом «Знак почёта» (1976).

КОЖНО - ВЕНЕРОЛОГИЧЕСКИЙ НИИ Министерства здравоохранения БССР. (ул. Прилукская, 46а). Создан в 1932. Осн. направления исследований: совершенствование организац. форм борьбы с кожными и венерич. болезнями, разработка методов их лечения, диагностики и профилактики, изучение механизмов регуляции биохимич. процессов и выяснение роли метаболич. и иммунологич. нарушений в патогенезе дерматозов. В институте работали акад. АН БССР А. Я. Прокопчук, чл.-корр. АН БССР И. А. Ветохин.

КОЗЛОВ Василий Иванович (1903, д. Заградье Жлобинского р-на — 1967), сов. парт. и гос. деятель, один из организаторов и руководителей коммунистич. подполья и партиз. движения в Бело-



руссии в годы Вел. Отечеств. войны. Ген.-майор (1943). Герой Сов. Союза (1942). Член КПСС с 1927. Окончил Коммунистич. ун-т Белоруссии им. Ленина в Минске. В 1941 секретарь Минского обкома КП(б)Б. В период нем.-фаш. оккупации Белоруссии 1-й секретарь Минского подпольного обкома КП(б)Б, командир Минского партизанского соединения. В 1944—48 1-й секретарь Минского обкома и горкома КП(б)Б. С 1947 Председатель Верх. Совета БССР. В 1948—67 Председатель Президиума Верх. Совета БССР и зам. Председателя Президиума Верх. Совета СССР. Похоронен в Минске на кладбище по Московскому шоссе. В Минске его именем названы улица и переулок, электротехнич. з-д (1967). На доме № 1 по ул. Козлова и на доме, где он жил (Ленинский пр., 28), мемориальные доски. В Бел. гос. музее истории Вел. Отечеств. войны — мемориальный зал В. И. Козлова. **КОЗЛОВА УЛИЦА**. Названа в честь Козлова В. И. (1967). Старое назв. Долгобродская. Протяжённость 5280 м, от Ленинского до Партизанского пр. Район ули-

цы вошёл в черту города в середине 19 в. В начале улицы с левой стороны находилось католич. кладбище Золотая Горка с костёлом (см. *Златогорский костёл*). Часть улицы по правой стороне до *Военного кладбища* была застроена жилыми домами. В доме Чекалинского (не сохранился) в 1918 Краевой комитет коммунистических организаций Белоруссии и Литвы организовал нелегальную типографию, печатал газ. «Подпольная правда». В предвоен. годы застроена до нынешней ул. Ботанической. Возведены 4—6-этажный Дом специалистов, общежитие ин-та нар. х-ва (не сохранились). В годы гитлеровской оккупации почти все дома до нынешней ул. Платонова сожжены. После войны улица продлена до Могилёвского шоссе (быв. назв. Партизанского пр.). Она соединила центр города с Заводским и Партизанским р-нами. Здесь расположены з-ды тракторный, автоматич. линий, шестерён, электротехнический, гипса и гипсовых стройдеталей, маргариновый, трамвайное депо. На К. у. построены жилые дома с магазинами (в т. ч.



Памятник М. И. Калинину.



Памятник Ф. Э. Дзержинскому.



Памятник Янке Купале.



Памятник Якубу Коласу.



Ленинский проспект.

«Океан, «Дары природы», Дом грампластинок, д. 32, тракторозаводской универсам, д. 56, и др.), *Дворец искусств*, кинотеатр «Мир» (д. 4а), Дом культуры стройтреста № 1 (д. 17), здание *архива исторического БССР*, кинотеатр «Смена» (в 1-м этаже жилого дома, д. 30), *Дворец культуры Минского тракторного завода*. В конце улицы парк культуры и отдыха имени 50-летия Великого Октября.

КОЗЫРЕВО, старое название посёлка на быв. юж. окраине Минска (ныне район улиц Докучаева, Вильямса и Физкультурного пер.; входят в Октябрьский административно-территориальный район города). Козыревская ул. посёлка в 1934 переименована в Гоголевскую. В 1935 К. переименовано в пос. Фрунзе.

КОЗЫРЕВСКИЕ ПАРТИЗАНЫ, участники борьбы против польск. интервентов в 1919—20. Отряд К. п. создан в октябре 1919 под руководством *Минского подпольного комитета КП(б)ЛиБ*. В него входили жители пригородных деревень Козырево, Колядичи, Сеница и др. Командир С. С. Плащинский. Партизаны распространяли большевистскую литературу, вели агитацию среди населения и польск.

солдат, передавали командованию Красной Армии сведения о противнике, совершали диверсии, уничтожали живую силу врага. 27—28.4.1920 дефензива арестовала в Минске, в деревнях Козырево, Колядичи и Гатово 24 партизана. 7.5.1920 интервентами расстреляны В. С. Василевский, А. И. Кеппе, С. Г. Плащинский, С. С. Плащинский, В. П. Погирейчик, М. Процкий, Л. О. Путырский, В. С. Шумский (похоронены в Минске на *Военном кладбище*, на могиле установлен памятник).

КОЛАС Якуб (наст. Мицкевич Константин Михайлович; 1882, застенки Акинчицы Столбцовского р-на—1956), классик бел. литературы, основоположник (вместе с *Купалой Я.*) новой бел. литературы и бел. лит. языка. Нар. поэт БССР (1926). Акад. АН БССР (1928). Засл. деятель науки БССР (1944). Член КПСС с 1945. Окончил Несвижскую учительскую семинарию. За участие в съезде учителей приговорён к 3 годам тюремного заключения (отбывал в минской тюрьме, 1908—11). В Минске с 1921. Работал преподавателем в пед. техникуме, БГУ. Вице-президент АН БССР с 1929. Автор многих поэ-



Литературный музей Якуба Коласа.

тич. и прозаич. сборников, поэм «Новая земля», «Сымон-музыкант», «Суд в лесу», «Возмездие», «Хата рыбака», повестей «На просторах жизни», «Отшепенец», «Трясина», трилогии «На расставаниях», пьесы «Война войне» и др. Председатель Бел. респ. комитета защиты мира с 1951. Гос. премия СССР 1946, 1949. Похоронен в Минске на *Военном кладбище*. Его именем в Минске названы улица, переулок, площадь, полиграфкомбинат, Ин-т языкознания и библиотека АН БССР, средняя школа № 44 (все в 1956), библиотека № 7 (1952), на гл. корпусе АН БССР мемориальная доска (1969), поставлены памятники на площади его имени (1972) и на могиле (1970). Созданы *Коласа Якуба литературный музей*, *Коласовский заказник*.

КОЛАСА ЯКУБА ЛИТЕРАТУРНЫЙ МУЗЕЙ (Ленинский пр., 66а). Основан 16.8.1956. Открыт для посещения 4.12.1959 в доме, где Я. Колас жил после войны. Сохраняет предметы духовной и материальной культуры, связанные с жизнью и деятельностью

Улица Козлова.



нар. поэта Белоруссии, ведёт собирательскую, научно-исследовательскую и культурно-массовую работу. В музее 2 сектора: дореволюц. и сов. периодов жизни и творчества Я. Коласа, отдел экскурсионно-массовой работы. В фондах и 9 экспозиц. залах более 12 тыс. экспонатов осн. фонда: рукописи поэм «Сымон-музыкант», «Хата рыбака», «Возмездие», «На путях свободы», 3-й книги трилогии «На расстанях», стихов, рассказов, статей; письма, издания произведений, документы, личные вещи, фотографии; живописные, скульпт. и графич. работы бел. художников. Рабочий кабинет и спальня сохранены такими, какими были при жизни поэта. В музее имеются фонотека, научно-вспомогат. библиотека. Филиал музея находится в д. Николаевщина Столбцовского р-на.

КОЛАСА ЯКУБА ПЛОЩАДЬ.

Названа в 1956 в честь *Коласа Якуба*. Старое назв. Комаровская. На Ленинском пр. в неё вливаются улицы Я. Коласа, Красная, Гикало и В. Хоружей, бульвар Луначарского. Формирование площади началось с реконструкции т. наз. Комаровских вил (слияние быв. Логойского и Борисовского трактов) и стр-ва здания Ин-та физкультуры (1936—39, арх. А. П. Воинов, А. Брегман). Соврем. застройка площади выполнена по проекту арх. М. Барща, Л. Аранаскаса и Л. Мацкевича (1952), в к-ром учтены и развиты предложения предвоен. проектов (1939, арх. В. Муравьёв; 1940, арх. А. Климов). Гор. транспортные магистрали — Ленинский пр., ул. Я. Коласа — определили прямоугольную форму площади (400×130 м). На площади размещены здание филармонии (1963, арх. Г. Бенедиктов), по обе стороны к-рого жилые дома со



Площадь Якуба Коласа.

встроенными торговыми и быт. предприятиями (1960, арх. А. Духан), магазин «Столичный» (1962, арх. О. Ладыгина), здание *ЦУМа* (1964, переработанный типовой проект). На противоположной стороне находятся корпуса полиграфкомбината и з-да электронных вычислительных машин (1955—61, арх. обоих С. Ботковский, Н. Шпигельман, И. Бовт, О. Островская). Разрыв между корпусами, образованный ул. В. Хоружей, акцентируется угловыми башнями, к-рые подчёркивают значение поперечной оси площади. Торцовые части площади застроены зданиями Ин-та физкультуры и многоэтажного жилого дома (1957, арх. Ботковский, Шпигельман, Н. Маклецова). В центре площади — сквер партерного типа с памятником нар. поэту БССР Я. Коласу (см. *Коласу Якубу памятник*).

КОЛАСА ЯКУБА УЛИЦА. Названа в 1956 в честь *Коласа Якуба*; старое назв. Логойский тракт. Расположена в сев.-вост. части города. Протяжённость 5500 м, от *Коласа Якуба площади* до *кольцевой автодороги*. Одна из гл. магистралей Минска. Имела

в основном малоэтажную деревянную застройку усадебного типа. В 1950—60-е гг. застроена 4—5-этажными жилыми домами, в 1970-е гг. — 9—13-этажными. В начале улицы расположены здания института физкультуры, производств. корпуса НИИ и з-да электронных вычислит. машин. Квартал от ул. Дорошевича занимает комплекс уч. корпусов и общежитий БПИ, на противоположной стороне — односторонний бульвар. На отрезке от ул. Б. Хмельницкого до ул. Волгоградской выделяются 12-этажное общежитие радиотехнич. ин-та (д. 28), жилые дома со встроенными предприятиями быт. обслуживания, магазинами (в т. ч. «Музыка»), *Торгово-промышленной палатой БССР* (д. 65). Застройка последующей части улицы сформирована прилегающими микрорайонами Зелёный Луг-1 (5—9-этажные жилые дома), Зелёный Луг-3 (9—13-этажные жилые дома со встроенными предприятиями торговли и быт. обслуживания), Зелёный Луг-5 (7—11-этажные жилые дома), Зелёный Луг-7 (9—12-этажные жилые дома). На правой стороне улицы (от ул. Севастопольской

до *Электроники* института АН БССР) — сквер. Улицу пересекает зелёная пойма р. Слепянка.

КОЛАСОВСКИЙ ЗАКАЗНИК. Создан в 1972 в Столбцовском р-не. Включает территорию (113 га), прилегающую к филиалу Лит. музея Я. Коласа в д. Николаевщина (урочище Смольня), созданного в восстановленной усадьбе родных поэта, живших здесь с 1910. Сюда Я. Колас приезжал в 1911—15. В Смольне в августе 1912 состоялась первая встреча Я. Купалы и Я. Коласа. Заказник включает также окрестности быв. лесничёвок (усадеб лесников) Ласток (47 га), где прошли ранние детские годы поэта в 1885—90, Альбуть (89 га), где Я. Колас жил в 1890—1902 и к-рую он опозитизировал в поэме «Новая земля», урочище Дубы (20 га), где проводятся Коласовские праздники поэзии.

КОЛАСУ ЯКУБУ ПАМЯТНИК. Установлен в 1972 на *Коласа Якуба площади* в ознаменование 90-летия со дня рождения Я. Коласа (скульпт. З. Азгур, арх. Г. Заборский, Ю. Градов, Л. Левин). Представляет собой пространственную скульпт. композицию, в к-рой выделена фигура сидящего на камне поэта, по сто-

ронам размещены скульпт. группы героев произведений Я. Коласа. Небольшие фонтаны, имитирующие форму колоса, группы берёз и плачущих ив создают общённый облик бел. природы, на фоне к-рой органично воспринимается вся скульпт. композиция. Илл. см. на вклейке.

КОЛЛЕКТИВЫ И УДАРНИКИ КОММУНИСТИЧЕСКОГО ТРУДА, передовые участники массового движения трудящихся за коммунистич. отношение к труду. Сочетают борьбу за достижение наивысшей производительности труда с воспитанием человека коммунистич. общества. Движение за коммунистич. отношение к труду родилось в конце 1958 в ходе *социалистического соревнования* за достойную встречу XXI съезда КПСС по инициативе коллектива депо Москва-Сортировочная. В БССР в это движение в числе первых включилась бригада штукатуров стройтреста № 4 Минска. На 1.1.1982 в Минске в движении за коммунистич. отношение к труду участвовало около 500 тыс. человек, из них звание ударников коммунистич. труда присвоено более 228,3 тыс. чел. В движении за коммунистич. отношение к труду участвуют 17 300

Колодищенское

195

бригад, 8120 цехов (участков, отделений), 598 предприятий и учреждений. Звание «Коллектив коммунистического труда» присвоено 4110 бригадам, 1852 цехам (участкам, отделениям), 18 предприятиям и учреждениям, в т. ч. производств. объединению «Минмедпрепараты», проектному ин-ту *Белгипропищепром*, птицефабрике им. Н. К. Крупской, магазину «Тысяча мелочей» и др.

КОЛОДИЩЕНСКОЕ КОММУНИСТИЧЕСКОЕ ПОДПОЛЬЕ. Действовало на территории Колодищенского сельсовета Минского р-на с июля 1941 по июль 1944 под руководством *Минского коммунистического подполья*. В июле 1941 на ст. Колодищи создана подп. группа «Железнодорожная» (позднее «Удар»; руководители Н. Н. Афанасьев, С. Э. Эрдман), в августе 1941 в д. Колодищи — группа «Центральная» (руководители А. С. Старостина, А. Я. Радюк), в ноябре 1941 — молодёжная группа (руководители М. И. Колосовский, В. Л. Панасюк), группа в деревнях Старина, Водопой, в декабре 1941 в госпитале — группа «Лазаретная» (руководитель Л. М. Соколова). Член Мин

Улица Якуба Коласа.



В 1941-1944 году на территории Колодищенского сельсовета действовала партийно-комсомольская подпольная организация. Руководители подполья т.т. Малокович Марина Федосовна и Радюк Анастасия Яковлевна замучены фашистами в 1943 году



На ст. Колодищи в период немецкой оккупации 1941-1944. действовала подпольная группа «Железнодорожная», входившая в состав Колодищенской подпольной партийно-комсомольской организации.

Мемориальные доски в память о подпольщиках Колодишского коммунистического подполья.

ского коммунистич. подполья М. Ф. Малокович в 1941 объединила и возглавила эти группы, к-рые к концу 1942 насчитывали более 70 чел. Подпольщики вели политич. агитацию, имели 2 радиоприёмника, принимали по радио и распространяли среди населения сводки Совинформбюро, подп. газ. «Звезда» и листовки, издававшиеся минскими подпольщиками. Они поддерживали связь с партиз. бригадами «Разгром», «Дяди Коли», им. Щорса, со спецгруппой Красной армии, добывали у врага и передавали партизанам оружие и боеприпасы (5 миномётов, около 10 пулемётов, 200 винтовок, 15 револьверов, сотни мин и гранат, десятки тысяч патронов), медикаменты, бланки нем. документов и др., со-

общали о перемещении вражеских войск, составляли схемы размещения гарнизонов, складов, организовывали побеги из концлагерей и переправляли к партизанам большие группы сов. военнопленных и местных жителей, а также солдат противника, оставивших свои части под влиянием пропагандистской работы подпольщиков. Осенью 1941 подпольщики взорвали склад боеприпасов, молочный завод. Совместно с партизанами провели несколько диверсий на железной дороге: в июне 1943 на перегоне Колодищи — Озерище вывели из строя 3 вагона, в августе 1943 взорвали броневagon с охраной, в сентябре 1943 на перегоне Городище — Колодищи взрывом повредили паровоз и 4 вагона, на 8 часов задержали движение. В августе 1943 и апреле 1944 фашисты арестовали и расстреляли часть подпольщиков, многие ушли в партизаны и поддерживали связь с оставшимися в подполье патриотами. В борьбе с нем.-фаш. захватчиками погибли Л. И. Борщевская, З. И. Завистович, М. Ф. Малокович, А. Я. Радюк, Г. П. Сосункевич, Г. Э., Ж. Ф. и Э. И. Эрдманы. В память о подпольщиках на зданиях ж.-д. ст. Колодищи и средней школы в д. Колодищи установлены мемориальные доски.

КОЛОДИЩИ, деревня в пригородной зоне в 17 км северо-восточнее Минска, в Минском р-не. Ж.-д. станция на линии Минск — Орша. Центр сельсовета. Здесь расположены Центр. геофизич. экспедиция Управления геологии БССР. Дом быта, лесничество. Имеются средняя школа, муз. студия, Дом культуры, 2 библиотеки, больница, поликлиника, 2 дошкольных учреждения, 2 отделения связи, столовая, торговый центр и 6 магазинов. Вблизи К. находится санаторий-профилакто-

рий электротехнич. з-да им. В. И. Козлова. В годы Вел. Отечеств. войны действовало *Колодищенское коммунистическое подполье*. **КОЛОНИЯ**, быв. посёлок, вошедший в Заводской р-н Минска. В 1917 хутор в Сеницкой волости Минского уезда; 4 двора, 19 жителей. С 1924 деревня в Сеницком сельсовете Самохваловического р-на, с 1931 в адм. подчинении Минского горсовета, с 1934 в Минском р-не, с 1939 посёлок. В 1959 включена в гор. черту.

КОЛЬЦЕВАЯ АВТОДОРОГА минская. Построена в 1963. Длина 56,3 км. Соединила 8 радиально расходящихся от Минска автомоб. дорог осн. направлений (см. схему), позволила разгрузить гор. улицы от транзитного грузового транспорта.

КОЛЬЦО ДРЕВНЕГО МИНСКА, экскурсионно-туристский маршрут, включающий историч. и природные памятники Минска и его окрестностей. Пройдёт по зап. сектору *пригородной зоны* Минска и будет знакомить с памятниками, расположенными в створе 2 радиальных автомагистралей Минск — Брест и Минск — Молодечно. В К. д. М. войдут: территория Минского замчища, где будет фрагментарно воссоздана его вост. часть (см. *Минский замок*), большой одиночный курган и курганные могильники возле юго-зап. окраины города (см. *Дворище, Озерцо*), *Волчковичское водохранилище*, в районе к-рого будет создан музей нар. архитектуры и быта; историко-археол. комплекс на р. *Менка*, где будет открыт археол. музей и воссозданы отдельные элементы старой застройки (см. *Городище*); музей-площадка «Ледниковые камни» вблизи дороги на Заславль; *Заславский историко-археологический заповедник*; мемориальный комплекс, посвященный подвигу сов. воинов и партизан в годы Вел. Отечеств. войны

КОЛЬЦОВ Алексей Васильевич (1809, Воронеж — 1842), рус. поэт. В Минске его именем названы улица (1959), 4 переулка и проезд.

Комаровский

В сов. время район К. неузнаваемо изменился. С 1925 проводились работы по осушению болота. В 1929 трамвайная линия соединила К. с Товарной станцией. В 1939 построено здание ин-та физкультуры. В годы Вел. Отечеств. войны в этом районе действовала подп. группа, в к-рую входили коммунисты С. И. Заяц, С. К. и В. С. Омелянюки, А. В. Калиновский, Н. А. Шугаев, И. М. Тимчук и др. После войны интенсивно застраивается, благоустраивается. Возведены полиграфкомбинат (1956), 3-д ЭВМ (1960). В центре быв. К.—Кола-са Якуба площадь с памятником нар. поэту Белоруссии (1972), филармония (1963), ЦУМ «Минск» (1964), Дом мебели, Котловский рынок.

КОМАРОВСКИЙ РЫНОК.

центральный колхозный рынок (ул. В. Хоружей, 8), крупнейший в республике крытый рынок по реализации с.-х. продуктов. Построен в 1979. Выполнен по индивидуальному проекту. Общая площадь земельного участка 9 га, (3 тыс. торговых мест). Площадь торгового зала крытого павильона 13 тыс. м², площадь для сезонной торговли 6 тыс. м². Осн. торговый зал связан с адм.-хоз. корпусом пандусом, благодаря этому отсутствует вертикальный транспорт и применяется только электрический напольный. Имеет гараж и зарядную станцию для электротранспорта, мясо-молочную контрольную станцию, складские помещения, 6 холодильных камер, санитарную и пищевую лаборатории, моечные, бюро торговых услуг, помогающее реализовать с.-х. продукцию. Работает радиоузел. Встречную торговлю овощами, продовольств. и непродовольств. товарами на К. р. ведут 20 орг-ций и предприятий. В крытом

СХЕМА МИНСКОЙ КОЛЬЦЕВОЙ АВТОМОБИЛЬНОЙ ДОРОГИ

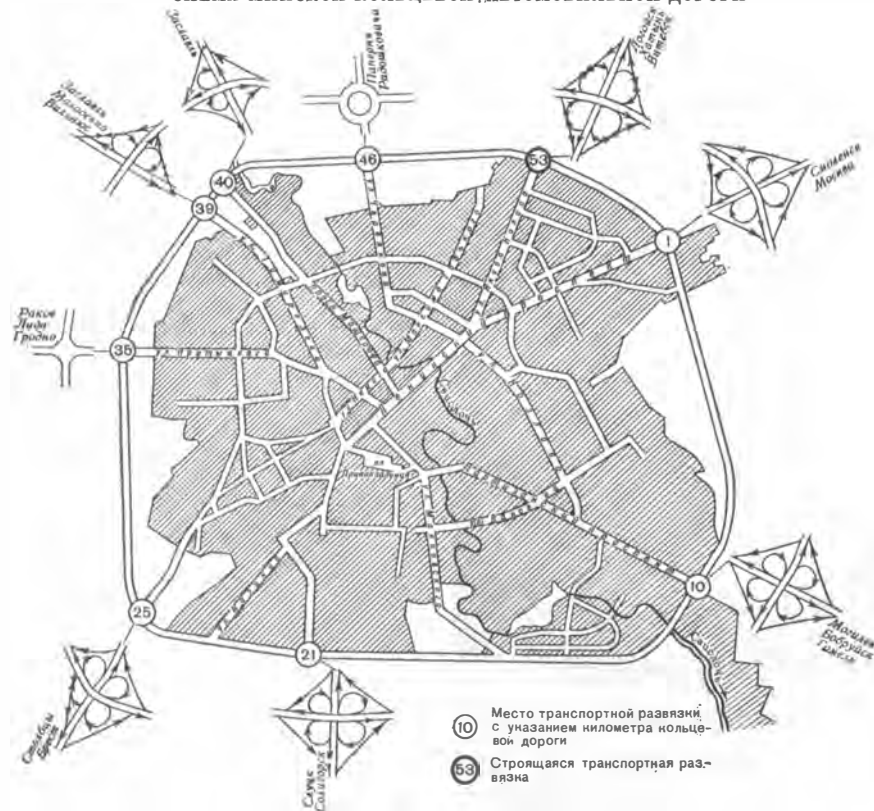

зале на антресолях и под ними оборудовано 50 павильонов по продаже одежды и обуви, тканей, хоз. и канцелярских товаров, сувениров и др., а также кафе, игральные автоматы. У гл. входа, ведущего к рядам сезонной торговли, оборудованы 22 киоска по продаже газет и журналов, семян, цветов, аптечный киоск, мастерские предприятий службы быта. Имеется автостоянка.

КОМАРОВСКОЕ БОЛОТО. Находится в пределах Минска. Занимает водораздельную котловину в сев. части города. Сток по канализированному и взятому в трубы ручью в р. Свислочь. Пл. 220 га. Торф преимущественно низинного типа, в нек-рых местах переходный. До осушения преобладала древесно-топяная растительность с участием берёзы, ольхи, камыша, осоки, разнотравья, мхов. Торфяной массив освоен *Болотной станцией*. Первоначальная мощность торфа около 1,5 м, после осушения уменьшилась примерно на 1 м. Мелкозалежные вост. и юж. части болота застроены (район ул. М. Горького от ул. В. Хоружей

до ул. Некрасова). С 1979 на территории К. б. на пл. 67 га создаётся *дендропарк*.

КОМИТЕРНОВСКИЙ ПОСЕЛОК, посёлок Коминтерн, быв. жилой квартал в юго-вост. части города, в развилке Московско-Брестской железной дороги и Могилёвского шоссе. В 1925—32 застроен типовыми домами для рабочих. Оsn. улицы: Фабричная, Заводская, Рабочая, Стрелковая, Батарейная. Оsn. пром. предприятия: кондитерская фабрика, ТЭЦ-2, авторемонтная станция, швейная фабрика. После Вел. Отечеств. войны построены мотовелозавод, школы, поликлиника, кинотеатр «Ракета», жилые дома. К. п. слился с жилым массивом города.

КОМИССИОННЫЕ МАГАЗИНЫ. В 1982 в Минске 15 К. м.: № 1 (Партизанский пр., 117), № 2 «Техника в быту. Спорттовары» (Первомайская, 15), № 3 (ул. К. Маркса, 34), № 4 (ул. Я. Коласа, 78), № 5 (пр. Рокоссовского, 145), № 6 «Комиссионный» (мебельный; ул. Ванеева, 24), № 7 (Комаровский рынок), № 8 (бульвар Шевченко, 12), № 9 (ул. Толбухина, 1), № 10 «Антиквар» (Ленинский пр., 43), № 11 (Ленин-

ский пр., 105), № 12 (ул. Сердича, 3), № 13 (ул. Р. Люксембург, 94), № 14 (ул. Козлова, 2), № 15 (ул. Козлова, 15).

КОМИТЕТ НАРОДНОГО КОНТРОЛЯ минский городской. Создан в январе 1965 как гор. комитет парт.-гос. контроля, в январе 1966 преобразован в гор. комитет нар. контроля. Образуется гор. Советом нар. депутатов сроком на 2,5 года в составе председателя, зам. председателя и 9 членов. При комитете 10 внештатных отделов: организац. работы; пром-сти; стр-ва и гор. х-ва; плановых и финансовых органов; торговли, обществ. питания и быт. обслуживания; транспорта, связи и энергетики; науки, культуры и нар. образования; здравоохранения и социального обеспечения; бюро жалоб и предложений трудящихся; юридич. группа. Утверждено 209 нештатных инспекторов (1981). Руководствуется Законом о народном контроле в СССР, принятым Верх. Советом СССР в 1979. Практич. деятельность комитета направляет горком КПБ. К. н. к. контролирует выполнение директив партии и правительства, законов, гос. планов и заданий, выявляет резервы нар. х-ва, ведёт борьбу с нарушениями гос. дисциплины, проявлениями узковедомств. подхода к делу, бесхозяйственностью и бюрократизмом, способствует совершенствованию работы гос. аппарата, улучшению проверки исполнения принятых решений в органах гос. управления. Осуществляет контроль за соблюдением должностными лицами сов. законов при рассмотрении предложений, заявлений и жалоб граждан. На лиц, виновных в допущенных недостатках или нарушениях, К. н. к. воздействует как путём обсуждения их неправильных действий, так и посредством привлечения их к ответственности в соответствии с Законом о нар. контроле в СССР.

Комаровский рынок.



КОМИТЕТ ОБОРОНЫ МИНСКА, Комитет рабочей обороны, оперативный орган Минского Совета для помощи Красной Армии в обороне города от войск буржуазной Польши. Действовал с 8 мая по июль 1919. Создан на совместном заседании Минского Совета, совета профсоюзов и представителей фабзавкомов города. Состоял из 9 членов (Н. И. Кривошеин, А. С. Славинский, Ш. Ш. Ходош, В. И. Яркин и др.). Вёл работу по мобилизации трудящихся в Красную Армию и на оборонит. работы, по обеспечению фронта обмундированием и продовольствием.

«КОММУНАРКА», производств. объединение кондитерской пром-сти. Создано в 1971. Выпускает конфеты, карамель, шоколад, какао-порошок, ирис и др. Включает кондитерские ф-ки «Коммунарка», Молодечненскую и Ивенецкую, а также *бисквитно-полиграфическую фабрику* в Минске.

«КОММУНАРКА», минская кондитерская фабрика «Коммунарка» (ул. Оранская, 18). С 1971 головное предприятие производств. объединения кондитерской пром-сти «Коммунарка». Осн. продукция: карамель, мягкие конфеты, шоколад, ирис, какао-порошок. Сдана в эксплуатацию в 1931. Во время Вел. Отечеств. войны разрушена. В 1944 восстановлена, позднее реконструирована. Часть продукции экспортировалась (1980) в ГДР, МНР, ПНР, ЧССР. Наборы шоколадных конфет «Осенний букет» и «Белорусский сувенир» отмечены золотой и бронзовой медалями на конкурсе кондитерских изделий 2-й конференции специалистов кондитерской пром-сти социалистич. стран (Братислава, 1973). Имеет клуб, библиотеку, здравпункт, дом отдыха, пионерлагерь, 3 дошкольных учреждения. На-

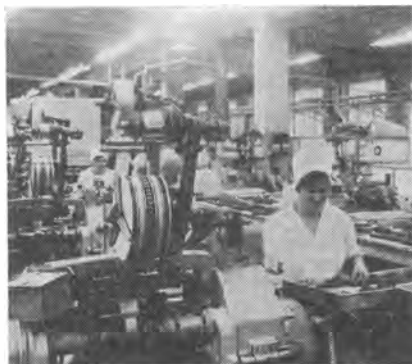

Кондитерская фабрика «Коммунарка». Участок карамельного цеха.

граждена Орденом Трудового Красного Знамени (1971). Переводнику произ-ва М. Р. Ивановской присвоено звание Героя Социалистич. Труда.

«КОММУНИСТ БЕЛОРУССИИ», теоретич. и политич. журнал ЦК КПБ. Издаётся в Минске (Ленинский пр., 79) с мая 1922. Выходит ежемесячно на рус. языке. До 1925 назывался «Вперёд», в январе — феврале 1927 вышел двоянный номер под назв. «Вестки Цэнтральнага Камітэта Камуністычнай партыі (бальшавікоў) Беларусі», в 1927—52 — «Бальшавік Беларусі», с ноября 1952 — «Камуніст Беларусі» (до 1965 на бел. и рус., с 1965 на рус. языке). Освещает политику КПСС и Сов. государства, теорию и практику коммунистич. строительства, опыт партийно-организац. и идеол. работы КПБ, руководства хоз. и культ. стр-вом в республике. Печатает теоретич. статьи, материалы в помощь слушателям теоретич. семинаров, статьи на междунар. темы, о жизни в странах социалистич. содружества, рецензии, обзоры газет и журналов республики. Награждён орденом Дружбы народов (1982).

КОММУНИСТИЧЕСКИЕ СУББОТНИКИ, добровольный бескорыстный труд сов. трудящихся на

блага общества; одна из первых форм социалистич. соревнования и массового движения за коммунистич. отношение к труду. Возникли в годы Гражданской войны по инициативе коммунистов Московско-Казанской дороги (12.4.1919) в ответ на призыв В. И. Ленина улучшить работу дороги. Первый К. с. в Минске состоялся 21.8.1920 на ст. Минск Зап. железных дорог, в нём участвовало 793 чел. Работали главным образом на ж.-д. узле, электростанции и в лесу, ремонтировали паровозы, заготавливали и вывозили дрова. К. с. и воскресники проводились в Минске в годы восстановления нар. х-ва и индустриализации страны. Особенно большую роль сыграли они в возрождении города, разрушенного нем.-фаш. оккупантами. Только в воскресенье 8.10.1944 в Минске участвовало 33 тыс. горожан, к-рые за день подобрали и сложили в штабеля 1316 тыс. кирпичей, собрали 1065 т стройматериалов, заготовили 2050 м³ щебня, очистили 15 500 м² площади города. Всесоюзный К. с., посвящённый 50-летию первых К. с. (12.4.1969), дал начало традиции ежегодно в честь дня рождения В. И. Ленина проводить Всесоюзный К. с. Средства от К. с. идут в фонд пятилеток на стр-во учреждений здравоохранения и просвещения, детских садов и яслей, на расширение профессионально-технич. образования. На средства, заработанные трудящимися БССР на Всесоюзном К. с. 1972, в Минске построена (1977) 3-я гор. детская клинич. больница со стационаром на 380 мест. Часть денег от Всесоюзного К. с. 1975 пошла на стр-во под Минском (район Степанки) родильного дома на 200 мест. 17.4.1982 в К. с. в Минске приняло участие свыше 930 тыс. чел., из них большинство

трудилось непосредственно на своих рабочих местах, они выпустили продукции на сумму свыше 16,1 млн. руб., многие работали на сэкономленном сырье, материалах, топливе и электроэнергии.

КОММУНИСТИЧЕСКИЙ ИНСТИТУТ ЖУРНАЛИСТИКИ имени С. М. Кирова (КИЖ). Действовал в Минске в 1932—40. Основан на базе газетного отделения *Коммунистического университета Белоруссии*. В 1934 присвоено имя Кирова С. М. Готовил кадры для районных, обл. и респ. газет. Срок обучения 3 года. При КИЖ работала одногодичная вечерняя школа журналистов комсомольско-молодёжных газет, с 1934— сектор заочного обучения газетных кадров. Реорганизован в Бел. ин-т журналистики с 4-летним сроком обучения.

КОММУНИСТИЧЕСКИЙ УНИВЕРСИТЕТ БЕЛОРУССИИ имени В. И. Ленина. Действовал в 1925—32. Основан на базе Центр. совпартшколы (1920—25). Готовил руководящие кадры парт. и сов. работников. Отделения: партийное, советское, пропагандистское, газетное, нар. образования (с 1930); секторы: основной, вечерний, заочный (с 1927), курсовой. Срок обучения 3 года. Реорганизован в Высшую коммунистич. с.-х. школу Белоруссии с отделениями парт. и сов. работников и руководящих работников МТС, колхозов и совхозов. На базе газетного отделения в 1932 создан *Коммунистический институт журналистики*.

КОМПЛЕКСНОГО ИСПОЛЬЗОВАНИЯ ВОДНЫХ РЕСУРСОВ ЦЕНТРАЛЬНЫЙ НИИ Министерства мелиорации и водного хозяйства СССР (ул. Славинская, 1). Создан в 1961. Осн. направления исследований: науч. основы создания еди-



Улица Комсомольская.

ной водохоз. системы страны, схем комплексного использования водных ресурсов в бассейнах рек, науч. основы ведения гос. учёта и кадастра использования водных ресурсов, создание управляющих систем для использования водных ресурсов в бассейнах рек, обоснование рационального использования подземных вод в нар. х.-ве, науч. основы проектирования и осуществления мероприятий по охране окружающей среды при водохоз. стр.-ве.

«КОМСОМОЛЕЦ», широкоэкранный кинотеатр (ул. Жданова, 39). Открыт в 1961. Двухэтажное здание построено по типовому проекту. Имеет 2 зрительных зала по 404 места, буфет. Специализируется по показу фильмов для молодёжи.

«КОМСОМОЛКА», минское производственное швейное объединение «Комсомолка» (ул. Нововиленская, 28). Осн. продукция: корсетные изделия, бельё для новорождённых и детей ясельного возраста, детские платья. Создано в 1970. В составе объединения головное предприятие (быв. Минская швейная ф-ка им. Фрунзе) и 2 филиала (быв. молодежная

швейная ф-ка «Комсомолка» и быв. Минская ф-ка № 2). На головном предприятии сданы в пром. эксплуатацию 1-я (1972) и 2-я (1978) очереди автоматизированной системы управления предприятием и комплексная система управления качеством продукции. В 1974 присвоено звание предприятия высокой культуры произ-ва. Имеет клуб, 2 библиотеки, здравпункт, пионерлагерь, 3 дошкольных учреждения.

КОМСОМОЛЬСКАЯ УЛИЦА.

Расположена в центр. части города. Протяжённость 792 м, от ул. Немига до ул. Кирова. Возникновение улицы относят к 16 в. В 18—начале 19 вв. называлась Фелицианской (от часовни костёла иезуитов), во 2-й половине 19 в.—Богоявленской, позднее —Богадельной. В 1922 получила название Комсомольской. В начале 19 в. выпрямлена, застроенная в основном каменными 3—4-этажными домами в стиле классицизма и «модерн». В конце 1920—начале 1930-х гг. построены здание и жилой дом Наркомлеса. В годы Вел. Отечеств. войны улица сильно разрушена. В 1950-е гг. восстановлены повреждённые здания, юго-вост. часть улицы расширена; среднюю её часть занимает бульвар с памятником Ф. Э. Дзержинскому. На К. у. расположен клуб им. Дзержинского (д. 30, арх. М. Парусников).

КОМСОМОЛЬСКОЕ ОЗЕРО, Минское озеро, искусств. водоём в сев.-зап. части Минска. Образовано плотиной на р. Свислочь в целях благоустройства города и создания места отдыха минчан. Открыто 22.6.1941. Пл. 0,42 км², длина 1,5 км, наибольшая ширина 0,4 км, наибольшая глубина 4,5 м, средняя 1,9 м. Объём 0,8 млн. м³ (от створа плотины до ул. Ворошилова). Чаша озера —затопленная пойма Свислочи. Берега супесчаные. Дно

преимущественно песчаное, частично галечное и илистое, в 1974 углублено. 11 островов. Входит в *Вилейско-Минскую водную систему*. Обитают плотва, ёрш, карась. Илл. см. на вклейке.

КОНГРЕСС МЕЖДУНАРОДНОЙ ФЕДЕРАЦИИ БОРЦОВ СОПРОТИВЛЕНИЯ восьмой. Состоялся в Минске 24—26.5.1978. Присутствовали делегации из 29 стран, в т. ч. из Вьетнама, Чили, Анголы, Уругвая, Мозамбика, а также представители Всемирной федерации ветеранов войны, междунар. комитетов быв. узников фаш. концлагерей, Междунар. орг-ции журналистов, Междунар. ассоциации юристов-демократов, Всемирной федерации демократич. молодёжи и др. В адрес конгресса прислал приветствие Л. И. Брежнев. Выступили президент федерации А. Банфи, генеральный секретарь федерации А. Лот, 1-й секретарь ЦК КПБ П. М. Машеров, председатель Сов. комитета ветеранов войны ген. армии П. И. Батов и др. Конгресс принял

резолюцию «За запрещение нейтронной бомбы», «Декларацию против неофашизма, неонацизма и террористической деятельности», документы «За укрепление безопасности и сотрудничества в Европе», «За укрепление международной разрядки, за разоружение», послание участников конгресса спец. сессии ООН по разоружению. Избрал президента (А. Банфи) и руководящие органы федерации.

КОНКА, осн. вид обществ. транспорта в Минске в 1892—1928. Стр-во К. начато в 1890 акционерным «Обществом конно-железных дорог» по заказу гор. управы. Проведены 4 одноколейные линии протяжённостью свыше 7 км. Центр. линия (открыта 22.5.1892) — от *Брестского вокзала* по улицам Московской, Захарьевской (Ленинский пр.), Губернаторской (ул. Ленина) до Соборной пл. (пл. Свободы); от неё шло ответвление по улицам Коломенской (ул. Свердлова) и Петербургской (ул. Ленинградская) до Виленско-



Конка на Захарьевской улице. 1917.

го вокзала (ж.-д. пассажирский вокзал). Александровская линия (с 29.10.1893) — от Соборной пл. по ул. Монастырской (ул. Бакунина) к Нижнему рынку (район пл. 8 Марта) и оттуда по ул. Александровской (ул. М. Горького) до пивоваренного з-да (пивзавод «Беларусь»). Немиго-Захарьевская линия шла от ул. Новоромановской (ул. Республиканская) по улицам Немиге, Торговой, Крепиченской (ул. Интернациональная), Садовой (на месте нынешнего парка у музея Я. Купалы), Захарьевской до угла ул. Белоцерковной (район пл. Победы). Вагон, вмещавший 20—30 чел., тянули по рельсам 2—3 лошади со средней скоростью 5 км в час. В трудных для подъёма местах пассажиры выходили из вагона, к которому прицепляли дополнит. пару лошадей. Поднявшись в гору пешком, пассажиры занимали свои места в вагоне и следовали дальше. В годы Гражданской войны К. работала нерегулярно. Возобновила работу 7.8.1921. В 1929 замещена трамваем.

КОННОСПОРТИВНАЯ ШКОЛА, Республиканская специализированная детско-юношеская школа олимпийского резерва по конному спорту (пос. Ратомка Минского р-на). Создана в 1960. До 1961 в д. Колодищи, в 1961—64 в д. Королёво. Готовит

Открытие VIII конгресса Международной федерации борцов Сопротивления. 24.5.1978.



спортсменов-конников массовых разрядов. Культивируются 3 олимпийских вида конного спорта: высшая школа верховой езды (выездка), преодоление препятствий (конкур) и троеборье. Принимают дети 9—11 лет. Срок обучения 4 года. Работает на базе Минского конезавода. Имеет крытый конноспорт. манеж (64×24 м) с трибунами на 500 мест, конноспорт. стадион, в к-рый входят: конкурное поле (140×100 м) с трибунами на 3 тыс. мест и телекомментаторской вышкой, конкурные поля — с травяным покрытием (140×80 м) и 3 с песчано-гравийным (80×50 м), 3 открытых манежа для выездки (60×20 м; 2 из них с травяным покрытием), тренировочный песчаный скаковой круг (1800 м), спорт. зал (24×8 м), стрелковый тир (25×8 м), 3 капитальные и 2 летние конюшни на 200 конемест. Школа — опорный центр подготовки сборных команд СССР и БССР по конному спорту. Здесь проводятся всесоюзные и междунар. соревно-

Белорусская консерватория
им. А. В. Луначарского.



вания по конному спорту и соврем. пятиборью.

КОНОВАЛОВ Евгений Григорьевич (1914, д. Черноречка Горещко-го р-на — 1974), бел. сов. учёный в области технологии машиностроения. Акад. АН БССР (1969). Засл. деятель науки и техники БССР (1972). Окончил Ленинградский механико-технологич. ин-т (1936). Науч. работы посвящены новым видам обработки металлов, созданию металлообрабатывающих оборудования и инструментов, прочности металлов и сплавов в ультразвуковом поле. Открыл ультразвуковой капиллярный эффект. Гос. премия БССР 1974. В Минске на здании физикотехнич. ин-та АН БССР (ул. Жодинская, 4), где работал К., мемориальная доска (1976).

КОНСЕРВАТОРИЯ, Белорусская государственная консерватория имени А. В. Луначарского (ул. Интернациональная, 30). Основана в 1932. Имя *Луначарского* А. В. присвоено в 1934. В 1980/81 уч. г. в К: ф-ты фортепианно-композиторско-музыкальный, оркестровый, исполнительский; подготовит. вокальное отделение; 980 студентов, на 18 кафедрах 172 преподавателя, в т. ч. 1 доктор наук, 8 профессоров, 13 кандидатов наук, 21 доцент. Обучение дневное и заочное. При К. средняя спец. муз. школа, оперная студия, ф-т повышения квалификации. Аспирантура с 1963. Среди выпускников: нар. артисты СССР Н. Ворвулев, И. Жинович, нар. артисты БССР З. Бабий, А. Богатырёв, Е. Глебов, В. Глушаков, Л. Горелик, М. Зюванов, А. Когадеев, И. Лученок, В. Оловников, Ю. Семеняко, И. Шикунова, Т. Шимко, засл. деятели искусств БССР Л. Абелинович, И. Абрамис, Г. Вагнер, М. Дриневский, М. Козинец, С. Кортес, Д. Лукас, А. Мдивани, П. Подковыров, К. Поплавский, Д. Смольский.

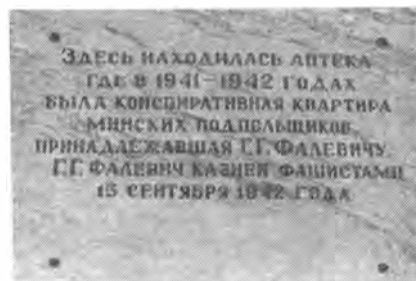

Мемориальная доска на доме № 17
по улице Советской.

КОНСПИРАТИВНЫЕ КВАРТИРЫ Минского коммуналистического подполья в годы Вел. Отечеств. войны. В период нем.-фаш. оккупации подпольщики Минска организовали К. к., где проводили встречи, совещания, принимали партиз. связных, хранили оружие и боеприпасы, медикаменты, типографское оборудование и шрифты, радиоприёмники, документы, нелегальную литературу, принимали и размножали сводки Совинформбюро, печатали газеты, листовки и т. д. К. к. находились во всех районах города: ул. Немига, 23, кв. 5 (семья Н. Е. Герасименко); ул. Чернышевского, 11 (С. К., П. С. и В. С. Омелянюки); ул. Луговая, 9 (Г. М. Семёнов, ныне ул. Луговая, 34, мемориальная доска); 1-й Белорусский переулок, 6 (З. З. Гало, мемориальная доска); Проводная, 24 (И. П. Каминский); ул. Добролюбова, 1 (В. Ф. Матюшко); ул. Шорная, 9 (М. П. и М. М. Вороновы, ныне ул. Короля, 4, мемориальная доска); 3-я линия, 26 (П. К. Ходасевич, ныне пер. Я. Коласа, 7, мемориальная доска); ул. Советская, 4, кв. 1 (Л. Е. Одинцов); ул. Совхозная, 32 (Н. К. Корженевский); ул. Грушевская, 55 (И. И. Матусевич); ул. Московская, 29, кв. 4 (А. И. Серова); ул. Заславская, 33 (Н. П., Е. А. и Р. Н. Дрозд, ныне ул. Заславская, 31, мемориальная доска); ул. Под-

лесная, 34, кв. 4 (А. Ф. Арндт), 18 (Е. И. и Е. С. Загорские, ныне ул. Бровки); ул. Старовиленская, 26, кв. 3 (П. Ф. и П. А. Ляховские, мемориальная доска); ул. Беломорская, 146 (И. Д. Будаев и В. А. Будай); ул. Революционная, 11, кв. 7 (А. К. Янулис); ул. Чкалова, 26 (Ф. С. Кузнецов, ныне ул. Чкалова, 16, мемориальная доска); Надеждинская, 14а (Л. Д. Драгун-Пастревич); Пушкинский пос., 5, кв. 2 (М. П. Евдокимова); ул. Некрасова, 4а, кв. 2 (О. П. Барсук); ул. Оранжерейная, 7 (П. С. Алейчик), 9, кв. 2 (Н. Ф. Герасимович); 11 (А. А. Манчивода); ул. Сторожёвская, 26 (В. П. Синевич); ул. Пограничная, 5 (С. М. Гапоненко); Восточный пер., 18 (семья Обламских); Червенский тракт, 75 (В. К. Никифоров); ул. Антоновская, 9 (Н. А. Кедышко); Пушкинский пос., 17 (В. С. Жудро); ул. М. Горького, 13 (Д. А. Короткевич), и др.

КОНСУЛЬТАЦИИ медицинские. В 1981 в Минске 25 женских консультаций, консультация «Брак и семья», медико-генетическая консультация. Женские консультации: 3-я, ул. Сеницкая, 53; 4-я, ул. Бровки, 1; при поликлиниках — гор. родильного дома № 1, ул. Володарского, 3; гор. родильного дома № 2, ул. Бельского, 60; 6-й, ул. Ульяновская, 32; 7-й, ул. Станиславского, 32; 11-й, ул. Великоморская, 36; 12-й, ул. Ольшевского, 60; 15-й, ул. Р. Люксембург, 112; 16-й, ул. Червякова, 31; 19-й, Ленинский пр., 119; 20-й, пр. Пушкина, 16; 21-й, ул. Филатова, 9; 22-й, ул. Ташкентская, 5; 23-й, пр. Рокоссовского, 134; 25-й, ул. Козлова, 57; 26-й, ул. Социалистическая, 4; 27-й, ул. Калиновского, 55; 28-й, ул. Семашко, 1; 29-й, ул. Казинца, 94. Оказывают профилактич. и лечебную помощь женщинам во время беременности,

в послеродовой период и при гинекологич. заболеваниях. Работают по участковому принципу с использованием диспансерного метода. Проводят общие и специализированные приёмы беременных (с резус-конфликтной беременностью, сердечно-сосудистыми заболеваниями) и гинекологич. больных, организуют физиопсихопрофилактич. подготовку беременных к родам. Широко применяют метод патронажного обслуживания беременных и больных женщин. Проводят ежегодные профилактич. гинекологич. осмотры, сан.-просвет. работу по гигиене женщин и половому воспитанию молодёжи, консультируют по юридич. вопросам. В консультациях работают школы молодых матерей и отцов. Организованы специализированные приёмы по детской гинекологии при консультациях «Брак и семья», 4-й, 20-й, 21-й женских.

КОНФЕРЕНЦИЯ ПРОПАГАНДИСТОВ ОРГАНИЗАЦИЙ РСДРП СЕВЕРО-ЗАПАДНОГО КРАЯ. Состоялась в конце сентября — начале октября 1905 в Минске; участвовали представители Сев.-Зап. союза, Бобруйской, Виленской, Минской орг-ций, Смоленского к-та, ответств. пропагандист ЦК РСДРП. Приняла резолюцию по постановке парт. пропаганды и агитации, предложенную коллегией пропагандистов Минской орг-ции РСДРП; разработала формы политич. агитации и пропаганды: массовки для разъяснения призывов РСДРП «Долой самодержавие!», «Да здравствует демократическая республика!» и др., летучки для ознакомления рабочих с программой РСДРП, кружки для подготовки пропагандистов из рабочих. Поставила перед орг-циями РСДРП Сев.-Зап. края задачу улучшить политич. работу среди трудящихся, мобилизовать их на свержение самодержавия.

КООПЕРАТИВНЫЙ ТЕХНИКУМ, Минский кооперативный техникум (Партизанский пр., 73). Основан в 1957. Специальности (1982): товароведение и организация торговли пром. товарами, товароведение и организация торговли продовольств. товарами, товароведение пром. и продовольств. товаров, товароведение книги, организация и управление кооперативной торговли. Обучение дневное и заочное.

КОРЖ Василий Захарович (1899, д. Хоростово Солигорского р-на — 1967), один из организаторов и руководителей партиз. движения в Белоруссии в годы Вел. Оте-



честв. войны. Ген.-майор (1943). Герой Сов. Союза (1944). Член КПСС с 1929. Окончил Воен. академию Генштаба (1949). В 1921—25 участник революц. движения в Зап. Белоруссии. В 1936—37 добровольцем участвовал в нац.-революц. войне в Испании. В начале Вел. Отечеств. войны сформировал и возглавил один из первых в Белоруссии партиз. отрядов, с партизанами Полесья и Минщины совершил рейд по районам Полесской и Минской обл. В 1942—44 член Пинского подп. обкома КП(б)Б, командир Пинского партиз. соединения. В 1949—53 зам. министра лесного х-ва БССР. В 1953—63 председатель колхоза «Партизанский край» Солигорского р-на. В Минске его именем названа улица (1975, быв. проезд К. Либкнехта), на доме № 1 мемориальная доска.

КОРЖЕНЕВСКИЙ Николай Константинович (1904, Минск — 1943), один из организаторов и руководителей *Минского коммунистического подполья* в годы Вел. Отечеств. войны. Член КПСС с 1941. Учился заочно в Московском юридич. ин-те. Перед войной прокурор Барановичской обл. С первых дней нем.-фаш. оккупации Минска включился в подп. борьбу. В августе 1941 устроился нач. пожарно-сторожевой охраны плодово-овощной базы № 1 (ул. К. Либкнехта, 43), где создал подп. группу и направлял её деятельность (см. *Подпольная группа на плодово-овощной базе № 1*). По его инициативе была организована *подпольная группа на плодово-овощной базе № 2*. С сентября 1942 секретарь *Октябрьского подпольного райкома КП(б)Б г. Минска*, участвовал в распространении подп. газ. «Звезда». Поддерживал связь с Дзержинским коммунистич. подпольем, направлял дея-

тельность комсомольско-молодёжного подполья в д. Большие Новосёлки Дзержинского р-на. 2.10.1942 схвачен гитлеровцами и в июне 1943 казнён. В Минске его именем названы улица (1971; на доме № 6 установлена мемориальная доска, 1974) и переулок (1977).

КОРЗЮКИ, быв. деревня, вошедшая в Заводской р-н Минска. До 1924 в Сеницкой волости Минского уезда; 49 дворов, 318 жителей (в 1917). С 1924 в Новодворском сельсовете Самохваловичского р-на, с 1931 в адм. подчинении Минского горсовета, с 1934 в Минском р-не. В 1972 включена в гор. черту.

КОРОЛЕНКО Владимир Галактионович (1853, Житомир — 1921), рус. писатель, публицист, обществ. деятель. В Минске его именем названа улица (1947).

КОРОТКЕВИЧ Дмитрий Андреевич (подп. псевд. Дима; 1904, д. Дроздово Толочинского р-на — 1943), один из организаторов и руководителей *Минского коммунистического подполья* в годы Вел. Отечеств. войны. Член КПСС с 1928. Окончил Респ. школу пропагандистов при ЦК КП(б)Б (1937) и работал 1-м секретарём Заславского РК КП(б)Б. Накануне войны был директором Минского промторга. С первых дней оккупации Минска руководил созданием подп. парт. групп. С мая 1942 член *Минского подпольного горкома КП(б)Б*. В октябре 1942 арестован гитлеровцами и замучен. В Минске его именем названа улица (1964).

КОРРЕСПОНДЕНТСКИЕ ПУНКТЫ. Созданы для своеврем. и регулярного освещения в центр. прессе жизни республики. В Минске работают: К. п. газ. «Правда», Бел. отделения газ. «Известия» и агентства печати Новости, постоянные корреспонденты газет «Сельская жизнь», «Социалистическая индустрия», «Экономическая га-

зета», «Комсомольская правда», «Труд», «Красная звезда», «Гудок», «Лесная промышленность», «Литературная газета», «Медицинская газета», «Пионерская правда», «Советская культура», «Советский спорт», «Советская торговля», «Советский патриот», «Строительная газета», «Учительская газета», журнала «Огонёк», Всесоюзного телевидения и радио. **КОРШ-САБЛИН** (С а б л и н) Владимир Владимирович (1900, Москва — 1974), бел. сов. кинорежиссёр. Нар. артист СССР (1969). С 1939 жил в Минске, работал на киностудии «Беларусьфильм». В 1962—74 1-й секретарь правления Союза кинематографистов БССР. Гл. место в творчестве занимают кинофильмы о Гражданской войне и революц. движении в Белоруссии: «Красные листья» (1958), «Первые испытания» (1960—61), «Крушение империи» (1971). Участвовал в создании фильмов «Константин Заслонов» (1949, Гос. премия СССР 1950), «Москва — Генуя» (1964, Гос. премия БССР 1967). Похоронен в Минске на кладбище по Московскому шоссе. В Минске его име-



нем названа улица (1975, быв. 1-й Волочаевский пер.), где на доме № 1, а также на доме, где жил режиссёр (Ленинский пр., 19), и на здании киностудии (Ленинский пр., 98) мемориальные доски.

КОСМЕТОЛОГИЧЕСКАЯ ЛЕЧЕБНИЦА Минского городского отдела здравоохранения (ул. М. Горького, 53). Открыта в 1981. В 1981 имела дерматокосметологич. отделение, кабинет общего массажа, лабораторию по изготовлению косметич. средств; работало 10 врачей и 20 чел. среднего мед. персонала. В лечебнице оказывается высококвалифицированная помощь населению Минска по профилактике и лечению себореи, угрей, нарушения пигментации, заболеваний волос, проводятся операции по удалению татуировок, бородавок, папиллом и др. косметич. недостатков. Консультирует по вопросам применения декоративной косметики, гигиенич. ухода за кожей лица, головы, рук, ног, всего тела.

КОСМОДЕМЬЯНСКАЯ Зоя Анатольевна (партиз. псевд. Таня; 1923, с. Осиновое Гаи Тамбовской обл.—1941), партизанка. Герой Сов. Союза (1942). Член ВЛКСМ. В период Вел. Отечеств. войны в ноябре 1941 при выполнении боевого задания схвачена гитлеровцами в д. Петрищеве Верейского р-на Московской обл. и после жестоких пыток повешена. В Минске её именем названа улица (1947), на доме № 1 мемориальная доска, установлены бюсты Зои К. и её брата Героя Сов. Союза Александра Космодемьянского (возле школы-интерната № 13, ул. Солтыса, 227).

КОТОВСКИЙ Григорий Иванович (1881, местечко Ганчешты, ныне г. Котовск Молд. ССР — 1925), герой Гражданской войны. Член КПСС с 1920. В революц. движении с 1905. Во время Гражданской войны командовал стрел-



Памятник Олегу Кошевому.

ковой и кавалерийскими бригадами, кавалерийской дивизией. В 1921 участвовал в ликвидации банд Махно, Антонова и Петлюры. С 1922 командир 2-го кавалерийского корпуса. В Минске его именем названы улица (1948) и проезд.

КОШЕВОЙ Олег Васильевич (1926, г. Прилуки Черниговской обл.—1943), Герой Сов. Союза (1943). Член ВЛКСМ. В годы Вел. Отечеств. войны в Краснодоне Ворошиловградской обл. под руководством парт. подполья участвовал в создании подп. комсомольской орг-ции «Молодая гвардия», был комиссаром и членом её штаба. Схвачен гитлеровцами и после пыток 9.2.1943 расстрелян. В Минске его именем названа улица (1953), на доме № 3 мемориальная доска; установлен бюст (1971, ул. Центральная, 25). **КРАЕВОЙ КОМИТЕТ КОМУНИСТИЧЕСКИХ ОРГАНИЗАЦИЙ БЕЛОРУССИИ И ЛИТВЫ.** Создан по решению 1-й конференции коммунистич. орг-ций оккупи-

рованных областей Белоруссии и Литвы (8—11.8.1918, Смоленск). Находился в Минске, до декабря 1918 руководил деятельностью подп. орг-ций Белоруссии и Литвы, возглавлявших борьбу трудящихся против германских интервентов. Образован из представителей Сев.-Зап. обл. комитета РКП(б), подпольных Минской (А. М. Криницкий, Б. З. Райцес, А. С. Славинский), Бобруйской, Могилёвской, Литовской парт. орг-ций. Выпускал листовки, издавал газ. «Подпольная правда». Осенью 1918 проведены парт. конференции в Минске, д. Кайково и др. населённых пунктах Белоруссии.

КРАМСКОЙ Иван Николаевич (1837, Острогжск Воронежской обл.—1887), рус. живописец. Один из создателей и идейный руководитель Товарищества передвижников. 9 его работ находятся в Гос. художеств. музее БССР, в т. ч. «Портрет агронома Вьюникова» (1868), «Женский портрет» (1870-е гг.), «Охотники на тяге» (1871), «Дети в лесу» (1887). В Минске его именем названа улица (1962).

КРАСИН Леонид Борисович (1870, г. Курган — 1926), сов. гос. и парт. деятель. Член КПСС с 1890. Во время Революции 1905—07 возглавлял боевую технич. группу при ЦК РСДРП, руководил снабжением оружием и боеприпасами боевых дружин. В 1908—12 в эмиграции. После Окт. революции член Президиума ВСНХ, нарком торговли и пром-сти, путей сообщения. С 1919 на дипломатич. работе. В Минске его именем названы улица (1960) и переулок.

КРАСНАЯ ГВАРДИЯ. В Минске вооружённые отряды рабочих возникли в марте 1917 на предприятиях. Совместно с нар. милицией, возглавляемой М. В. Фрунзе,

освобождали из тюрем политич. заключённых, разоружали полицию и жандармерию, охраняли почту, телеграф. В июне 1917 при *Минском комитете РСДРП(б)* организована красногвардейская дружина (100 чел.) во главе с большевиком П. Л. Чеканом. Дружина выявляла и разоружала контрреволюц. элементы, охраняла Минский комитет и его типографию. В период борьбы с корниловщиной в августе 1917 в ряды К. Г. вступило более 1300 рабочих Минска. Под руководством штаба революц. войск, возглавляемого М. В. Фрунзе, красногвардейцы установили контроль за движением по железной и Киево-Петроградской шоссе на дорогах, задерживали и разоружали контрреволюц. войска, направляемые на Петроград и Москву. В период подготовки и проведения Октябрьской революции красногвардейцы Минска вели агитацию среди рабочих и солдат, были опорой большевиков в борьбе за власть Советов. В первые дни революции красногвардейцы освободили из тюрьмы свыше 1000 политзаключённых, из к-рых сформирован *Первый революционный имени Минского Совета полк*. Ликвидировали попытки диверсий на гор. электростанции, саботаж на почте, телеграфе, ж.-д. узле, охраняли революц. порядок в городе. В декабре 1917 минский сводный Северный красногвардейский отряд под командованием Р. И. Берзина участвовал в ликвидации контрреволюц. Ставки в Могилёве, в январе 1918 — в борьбе с войсками Укр. центр. рады, в январе — феврале — в подавлении мятежа корпуса Довбор-Мусницкого, боролся против нем. оккупантов. После нем. оккупации города (февраль 1918) К. Г. Минска волилась в Красную Армию.

«КРАСНАЯ ЗВЕЗДА», минская полиграфическая фабрика «Красная звезда» (1-й Загородный пер., 3). С 1981 в составе производств. полиграфич. объединения им. Я. Коласа. Оsn. продукция: бумажно-беловые товары (записные книжки, блокноты, тетради, альбомы для рисования и черчения, конторские книги), мелкопечатные издания. Основана в 1927. В 1932 присвоено назв. «Искра № 2». Во время Вел. Отечеств. войны разрушена. В 1945 возобновила работу как артель «Красная звезда». В 1960 реорганизована в полиграфич. ф-ку.

КРАСНАЯ РОЩА, название быв. лесного массива на юго-вост. окраине Минска (ныне район тракторного з-да и парка культуры и отдыха им. 50-летия Великого Октября). Прежнее название (до 1923) — Архиерейская роща или пустыня; до 1917 принадлежала главе Минской епархии — минскому и туровскому архиерею. После Вел. Отечеств. войны в К. р. велось интенсивное пром. и жилищное стр-во. Сохранившаяся часть рощи в 1967 преобразована в парк.

КРАСНАЯ СЛОБОДА, быв. деревня, вошедшая в Заводской р-н Минска. До 1924 в Сеницкой волости Минского уезда, в 1889 имела 12 дворов, называлась Архиерейская Слобода. С 1924 в Новодворском сельсовете Самохваловичского р-на, с 1931 в адм. подчинении Минского горсовета, с 1934 в Минском р-не. В 1967 включена в гор. черту.

КРАСНОАРМЕЙСКАЯ УЛИЦА (назв. с 1919). Старые названия: Кошарская (от кошары — казармы), Скобелевская (с конца 1870-х гг.). Протяжённость 1890 м, от Ленинского пр. до ул. Смоленской. Первые постройки относятся к концу 17 в. В начале 20 в. была застроена жилыми домами, зданиями на архиерейском подворье,



Улица Красноармейская.

духовной консистории, частной мужской гимназии, корпусами машиностроительного и чугуно-меднометаллургического завода. После Окт. революции в зданиях на быв. архиерейском подворье размещались отделы СНК БССР, в быв. гимназии — факультеты БГУ. В 1920—30-е гг. на К. у. построены здания *библиотеки имени В. И. Ленина*, *Дома офицеров окружного*, школы № 4 (д. 11), *Дома крестьянина* (на углу К. у. и ул. К. Маркса; ныне на этом месте здание ЦК ЛКСМБ). В годы Вел. Отечеств. войны наибольшие разрушения причинены участку от ул. Кирова до ул. Ульяновской. Улица восстановлена и застроена в послевоен. годы. На К. у. находятся жилые дома с магазинами, здания *Истории партии института при ЦК КПБ*, *Респ. станции юных техников*, филологич. ф-та БГУ (д. 6), обл. и гор. конторы кинопроката (д. 26), *корпуса станко-строительного завода имени С. М. Кирова*. К улице примыкает *Центральный сквер*. На углу К. у. и ул. К. Маркса установлен *памятник-танк*.

«КРАСНОЕ ЗНАМЯ», добровольное спорт. общество работников и учащихся предприятий, учреждений и средних спец. уч. заведений машиностроения, пром-сти стройматериалов, текстильной,

лёгкой, электротехнической, химической, нефтехимической, нефтяной, газовой, лесной, бумажной и деревообрабатывающей, а также стро-ва и электростанций. Минский обл. совет (Ленинский пр., 786) организован в 1958. Объединяет в Минске (на 1.1.1981) 137 коллективов физкультуры (свыше 112 тыс. физкультурников). Имеет 5 стадионов, 35 спорт. залов, 238 площадок для ручных игр, 17 футбольных полей, 8 плавательных бассейнов (из них 6 зимних), 25 стрелковых тиров, 55 лыжных баз и т. д., 25 ДЮСШ, из них 10 специализированных. Культивирует 31 вид спорта; есть команда мастеров по волейболу («Мотор»). В 10-й пятилетке подготовлено 34 мастера спорта СССР междунар. класса, 185 мастеров спорта СССР, около 5 тыс. кандидатов в мастера и перворазрядников. Среди воспитанников трёхкратный олимпийский чемпион, чемпион мира и СССР В. Парфенович, серебряный призёр XXII Олимпийских игр Э. Василькова, чемпионы Европы Н. Бородин, А. Григорьев, Р. Иоффе, А. Каптур, С. Леонюк, И. Минкевич, призёры чемпионатов Европы Л. Витковская, А. Демиденко.

КРАСНЫЙ БЕРЕГ, пригородная зона отдыха в 40 км юго-восточнее Минска, вблизи д. Иваницы Червенского р-на, на берегу р. Волма. Пл. 7,6 тыс. га. Одновременно могут отдыхать 20 тыс. чел. Профиль зоны общеоздоровительный. Свыше 67 % территории заняты хвойными и смешанными лесами. Пляжи, места кратковрем. отдыха.

КРАСНЫЙ КОСТЁЛ (ул. Советская, 15), памятник архитектуры начала 20 в. Входит в архитектурный ансамбль пл. Ленина. Построен в 1908 на ул. Захарьевской (арх. В. Маркони и Т. Пояздерский), назывался костёлом Шимона и Елены. Каменный 3-нефный 3-башенный храм имеет

асимметричную композицию, характерную для стиля «модерн». Центр. неф и трансепт накрыты взаимно перпендикулярными 2-скатными крышами. По сторонам алтарной части 2 башни, завершённые высокими шатрами, на сев.-вост. углу большая доминирующая в композиции башня с 2-скатной крышей. Входы оформлены тамбурами, с юго-зап. стороны пристроена невысокая галерея. В декоративном решении использованы элементы неоготики: большое окно-роза, махикули, орнаментальные пояса и др. В 1975 здание реконструировано, в нём находится *Дом кино*. Памятник охраняется государством, входит в охранную зону (см. в ст. *Охранные зоны памятников архитектуры*). Илл. см. на вклейке.

«КРЕСТЬЯНСКАЯ ГАЗЕТА», орган исполкома Совета крестьянских депутатов Минской и Виленской губ. Издавалась в Минске с 10(23).6 по 23.10 (5.11).1917 на рус. языке 2 раза в неделю. Организатор и первый ответств. редактор М. В. Фрунзе. Освещала положение в стране, деятельность Советов, публиковала резолюции крестьянских собраний, письма крестьян, призывала к борьбе против помещиков и кулаков. Газета не была до конца

последовательной. На неё оказывали влияние эсеры, после июльских событий начала проводить их политику. Вышло 39 номеров. **КРИНИЦА**, водохранилище северо-западнее Минска. Образовано в 1975 плотинной на р. Свислочь для водного благоустройства пригородной зоны Минска. Пл. 0,96 км². Длина 2,8 км, наибольшая ширина 0,7 км, наибольшая глубина 5,2 м, средняя 1,9 м. Объём 1,82 млн. м³. Пл. водосбора 610 км². Входит в *Вилейско-Минскую водную систему*. Расположено в зоне отдыха *Минское море*. На берегу водохранилища санаторий «Криница».

«КРИНИЦА», бальнеогрязевый и климатич. санаторий на курорте *Ждановичи*. В 12 км от Минска, 1 км от ж.-д. станции Ждановичи. Открыт в 1966. Расположен в сосновом лесу на берегу водохранилища *Криница*. 950 коек (1981), в т. ч. 25 клинических для реабилитации больных, перенёсших инфаркт миокарда. Сезон круглый год. Лечебные факторы: хлоридно-сульфатно-натриевые воды минеральных источников для ванн и питьевого лечения, орошений и ингаляций, сапропелевая грязь Дукорского торфяного массива (Минская обл.), благоприят. климат. Используются минеральные, углекислые, радоновые, хвойные, жемчужные, субаквальные ванны, кишечные орошения, лечебные души, лечебное питание. Показания: заболевания органов пищеварения, нарушение обмена веществ (сахарный диабет).

«КРИСТАЛЛ», минский вино-водочный завод «Кристалл» (ул. Октябрьская, 15). С 1976 головное предприятие Минского производств. объединения спиртовой и ликёроводочной пром-сти. Осн. продукция: ликёро-водочные изделия, вино, коньяк. Создан в 1893 как

Водохранилище Криница.



дрожже-винокурный з-д, выпускал сухие дрожжи и спирт. С 1917 гос. спиртовой склад № 1 и водочный з-д, с 1925 спирто-водочный, в 1937—41 и после войны ликёро-водочный з-д. С присоединением в 1958 винного и в 1959 дрожжевого з-дов — дрожже-винный комбинат. В 1964—70 головное предприятие производств. объединения «Кристалл», в 1972—76 спирто-водочный комбинат «Кристалл». В 1977 присвоено звание предприятия высокой культуры произ-ва.

«КРИСТАЛЛ», магазин (Ленинский пр., 39). Открыт в 1969. Торговая пл. 265 м². В ассортименте товаров — изделия Минского и Добрушского фарфоровых з-дов, стеклозаводов «Нёман» и им. Дзержинского, гомельского объединения «Белорусская керамика» и стеклозавода «Октябрь». Поступает продукция от 19 фарфоровых и 8 стеклозаводов РСФСР и Украины, а также импортная. Работает по методу самообслуживания.

КРОПОТКИН Пётр Алексеевич (1842, Москва — 1921), рус. революционер, один из теоретиков анархизма, социолог, географ и геолог. Участвовал в народническом движении. В 1876 эмигрировал, в 1917 вернулся в Россию. В 1920 обратился к междунар. пролетариату с призывом заставить свои правительства отказаться от воен. интервенции против Сов. России. В Минске его именем названа улица (1922, быв. Николаевская), 2 переулка.

КРУПСКАЯ Надежда Константиновна (1869, Ленинград — 1939), участница революц. движения, сов. гос. и парт. деятель. Доктор пед. наук (1936), почётный член АН СССР (1931). Член КПСС с 1898. Жена и помощник

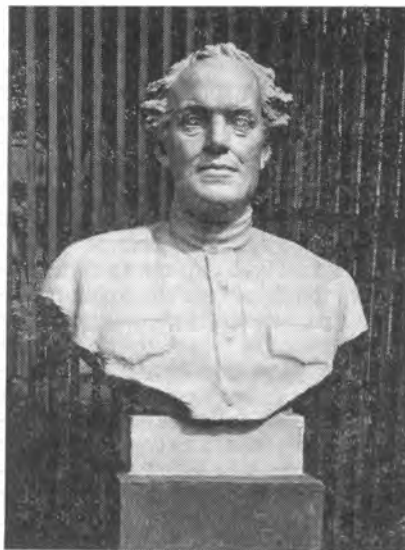

Памятник В. В. Куйбышеву.

В. И. Ленина. Один из основателей сов. педагогики, зам. наркома просвещения РСФСР с 1929. В Минске сё именем названы гор. библиотека № 2, производств. швейное объединение (1965), средняя школа № 18 (1939), птицефабрика, шетинно-щёточная ф-ка (1927), улица (1977), установлена мемориальная доска (1981). В 1929 избиралась почётным членом Минского горсовета.

КРУПЦЫ, быв. деревня, вошедшая в Центральный р-н Минска. До 1924 в Сёмково-Городецкой волости Минского уезда; 20 дворов, 113 жителей (в 1917), рядом мельница, 2 хутора. С 1924 в Боровском сельсовете Заславского р-на. В 1925 возле К. основан черепичный з-д. С 1931 К. в адм. подчинении Минского горсовета, с 1934 в Минском р-не (Боровский, затем Ждановичский сельсовет). В 1972 включена в гор. черту, на месте деревни — ул. Крупцы.

КРЫЖОВКА, деревня в *пригородной зоне*, в 20 км западнее Минска, на автомоб. дороге Минск — Заславль; остановочный пункт на ж.-д. линии Минск — Молодечно, в Ждановичском сельсовете Минского р-на. Место массового отдыха.

КРЫЛОВИЧ Владимир Николаевич (1895, д. Крыловичи Дзержинского р-на — 1937), бел. сов. актёр, один из основателей бел. сов. театра. Засл. артист БССР (1931). С 1906 жил в Минске. С 1921 в БГТ (ныне театр им. Я. Купалы). Воплотил пар. героич. характер на бел. сцене. Среди лучших ролей: Машека, Кастусь Калиновский (одноимённые пьесы Е. Мировича), Вершинин («Бронепоезд 14-69» В. Иванова), Чадов («Жизнь зовёт» В. Билль-Белоцерковского), Воевода («Коваль-воевода» Е. Мировича), Мороз («Гута» Г. Кобеца), Чужаков («Мост» Е. Романовича), Корнейчик («Концы дружины» К. Крапивы). Похоронен в Минске на Военном кладбище. В Минске его именем названа улица (1968, быв. Карьерная), 2 переулка.

КУЙБИШЕВ Валеріан Владимирович (1888, Омск — 1935), сов. гос. и парт. деятель. Член КПСС с 1904. В революц. движении с 1903. В 1917 председатель Самарского ревкома и губкома РСДРП(б). В годы Гражданской войны один из организаторов и политич. руководителей Красной Армии. С 1921 член Президиума ВСНХ и нач. Главэлектр. Возглавлял с 1923 ЦКК — РКИ, с 1926 ВСНХ, с 1930 Госплан СССР; зам., с мая 1934 1-й зам. председателя СНК и Совета Труда и Оборона СССР. В Минске его именем названы улица, проезд, Бел. ин-т нар. х-ва, кожгалантерейная ф-ка (все 1935), на территории фабрики установлен памятник (1948).

КУЙБЫШЕВА УЛИЦА. Названа в честь *Куйбышева В. В.* (1935). Старое назв. Широкая. Протяжённость 2700 м, от ул. Я. Купалы до ул. Сурганова. Начинается в зелёной зоне центра города, формируется прилегающими к улице сквером у театра оперы и балета (в районе пл. Парижской Коммуны) и парком *Пионерским*. Застроена жилыми и обществ. зданиями. На К. у. расположены корпуса пром. предприятий и *Дворец физической культуры* объединения «Горизонт», *Комаровский рынок*. Начиная от ул. Кульман, левая часть улицы застроена 5—9-этажными жилыми домами, правая — домами повышенной этажности со встроенными предприятиями торговли и быт. обслуживания, в т. ч. магазином «Горизонт». На пересечении с ул. В. Хоружей — пл. В. Хоружей, пригородная автостанция.

КУЛЕШОВ Аркадий Александрович (1914, д. Самотевичи Костюковичского р-на — 1978), бел. сов. поэт. Нар. поэт БССР (1968).



Засл. работник культуры УССР (1973). Член КПСС с 1941. Учился в Минском пед. ин-те (1931—33). Участник Отечеств. войны. В 1945—46 редактор газ. «Літаратура і мастацтва», в 1958—67 нач. сценарного отдела, гл. редактор киностудии «Беларусьфільм». Автор сборников стихов «Расцвет земли», «Коммунисты», «Новая книга», «Сосна и берёза», «Скорость», поэм «Аммонал», «В зелёной дубраве», «Знамя бригады»,

«Цимбалы», «Новое русло», «Грозная пуща», «Цунами», «Далеко до океана», «Хамутиус», трагедийно-лирич. монолога «Варшавский шлях» и др. Соправитель сценариев художеств. фильмов «Красные листья» и «Первые радости». Гос. премии СССР 1946 и 1949, премия Ленинского комсомола Белоруссии 1968, Гос. премия БССР им. Я. Купалы 1970. Похоронен в Минске на кладбище по Московскому шоссе. В Минске его имя присвоено школе, улице (быв. Подшипниковая), на доме, где жил поэт (ул. Я. Купалы, 7), мемориальная доска (1980). С 1980 присуждается Лит. премия им. А. Кулешова.

КУЛИБИН Иван Петрович (1735, Горький — 1818), рус. механик-самоучка, изобретатель. В Минске его именем названа улица (1960).

КУЛИНАРИИ МАГАЗИНЫ. В 1982 в Минске 75 К. м.: ул. Ванеева, 28; ул. Голодеда, 59; ул. М. Горького, 102; ул. Жданова, 9; ул. Калиновского, 99; ул. Кирова, 25; ул. Козлова, 25; ул. Я. Коласа, 92; Ленинский пр., 20; ул. К. Либкнехта, 108; ул. Р. Люксембург, 34; ул. Матусевича, 7; ул. Менделеева, 20; ул. Московская, 12; ул. Тарханова, 9; ул. Червякова, 4, и др. Отделы кулинарии имеются при нек-рых ресторанах и кафе.

КУЛЬМАН Леен (Хелена; 1920, г. Тарту Эстон. ССР — 1943), Герой Сов. Союза (1965). Член ВЛКСМ. Во время Вел. Отечеств. войны с января 1942 боец 7-й эстонской стрелковой дивизии. В сентябре 1942 заброшена в тыл врага на территории Эстонии. Посылала радиogramмы о дислокации воинских частей противника, особенно в районе Чудского озера. В конце 1942 схвачена гитлеровцами, казнена 3.1.1943. В Минске её именем названа улица



(1976), на доме № 2 мемориальная доска (1977).

КУЛЬТПРОСВЕТУЧИЛИЩЕ, Минское культурно-просветительное училище (ул. Интернациональная, 11). Основано в 1975. Специальность (1982) — культ.-просвет. работа. Готовит руководителей самодеят. хоровых, танц. коллективов и оркестров нар. инструментов. Обучение дневное и заочное.

КУЛЬТОВАРОВ МАГАЗИНЫ. В 1982 в Минске 10 К. м.: № 3 «Канцтовары» (пр. Рокоссовского, 114), № 6 «Школьник» (ул. Свердлова, 3), № 8 «Культтовары» (ул. Волгоградская, 5), № 16 «Канцтовары» (пр. Пушкина, 77), № 17 «Грампластинки», № 22 «Пионер» (ул. Ташкентская, 16) и др.

КУЛЬТУРЫ ИНСТИТУТ, Минский институт культуры (ул. Рабкоровская, 17). Основан в 1975 на базе ф-та библиотекосведения и библиографии Минского пед. ин-та им. А. М. Горького и ф-та культ.-просвет. работы Бел. театр.-художеств. ин-та. В 1980/81 уч. г. в институте: ф-ты культурно-просветительной работы, биб-



Минский институт культуры.

лиотековедения и библиографии, подготовит. отделение; 3,5 тыс. студентов, на 23 кафедрах 309 преподавателей, в т. ч. 4 профессора, доктора наук, 78 доцентов и кандидатов наук. Обучение дневное и заочное.

КУНЦЕВЩИНА, деревня в пригородной зоне Минска в 10 км от Минского почтамта, менее 0,5 км от кольцевой автодороги, на автодороге Минск — Воложин, в Ждановичском сельсовете Минского р-на. Центр совхоза «Ждановичский тепличный комбинат». Бел. НИИ эксперимент. ветеринарии, начальная школа, 2 дошкольных учреждения, Дом культуры, библиотека, амбулатория, отделение связи, комбинат быт. обслуживания, торговый центр, столовая, 2 магазина.

КУПАЛА Янка (наст. Луцевич Иван Доминикович; 1882, д. Вязынка Молодечненского р-на — 1942), классик бел. литературы, основоположник (вместе с Коласом Я.) новой бел. литературы и бел. лит. языка. Нар. поэт БССР (1925). Акад. АН БССР (1928) и АН УССР (1929). В Минске с 1919. Участвовал в создании БГУ, нац. театра, resp. издательств. Автор сборников стихов «Жалейка», «Гусляр», «Доро-

гой жизни», «Наследство», «Безымянное», «Белоруссии орденоносной», «От сердца», «Стихи о Родине», поэм «Зимой», «Курган», «Извечная песня», «Сон на кургане», «Бондаровна», «Могила льва», «Она и я», «Над рекой Орессой», «Тарасова доля», «Борисов», пьес «Павлинка», «Разорённое гнездо», «Примаки». Перевёл на бел. язык «Интернационал», «Слово о полку Игореве» и др. Гос. премия СССР 1941. Умер в Москве. Урна с прахом Я. Купалы в 1962 перевезена в Минск и захоронена на Военном кладбище. Его именем в Минске названы улица (1945, быв. Пролетарская), бел. театр (1944), Ин-т литературы АН БССР (1957), парк (1962, быв. парк им. 30-летия БССР), гор. библиотека (1952), средняя школа № 19 (1945). Поставлены памятники в парке его имени (1972) и на могиле (1971). Созданы *Купалы Янки литературный музей*, *Купаловский мемориальный заповедник «Вязынка»*.

КУПАЛЕ ЯНКЕ ПАМЯТНИК. Установлен в 1972 в парке имени Янки Купалы в ознаменование

Литературный музей Янки Купалы.



90-летия со дня его рождения (скульпт. А. Аникиевич, Л. Гумилевский, А. Заспицкий — Гос. премия БССР 1974; арх. Ю. Градов, Л. Левин). Состоит из монументальной скульптуры — статуи Я. Купалы (бронза, литьё) и фонтана «Венок». Композиция фонтана отражает один из моментов древнего нар. праздника — Купалья. Илл. см. на вклейке.

КУПАЛОВСКИЙ МЕМОРИАЛЬНЫЙ ЗАПОВЕДНИК «ВЯЗЫНКА». Создан в 1972 на родине нар. поэта Белоруссии Я. Купалы. Центр — д. Вязынка Молодечненского р-на (остановочный пункт на ж.-д. линии Минск — Молодечно, в 40 км к юго-востоку от Молодечно, 38 км от Минска, 8 км от шоссе Минск — Молодечно). Открыт 10.7.1972. Общая пл. 13 га. На территории заповедника дом, в к-ром родился Я. Купала, памятник поэту (скульптор З. Азгур). В доме (реставрирован) филиал Лит. музея Я. Купалы. Установлена мемориальная доска (1946). В заповеднике проводятся праздники поэзии, приуроченные ко дню рождения Я. Купалы, слёты студентов-филологов БГУ, школьные утренники и др. мероприятия.

КУПАЛЫ ЯНКИ ЛИТЕРАТУРНЫЙ МУЗЕЙ (ул. Я. Купалы, 4). Основан 4.8.1945 в здании Дома профсоюзов (пл. Свободы). Открыт для посещения 20.9.1945. С 1950 размещался по ул. Энгельса, 21. С 1959 находится в здании, построенном на месте дома, где в 1927—41 жил Я. Купала. Сохраняет предметы духовной и материальной культуры, связанные с жизнью и деятельностью нар. поэта Белоруссии, ведёт собирательскую, научно-исследоват. и культурно-массовую работу. В музее отделы фондов и массово-пропагандистский, секторы научно-методического и экспозиционный. В фондах и 12 экспозиц. залах (1050 м²) более 15 тыс. экспона-



Улица Янки Купалы.

тов осн. фонда: рукописи, документы разных периодов жизни поэта, книги, личные вещи, издания произведений, фотографии, живописные, графич. и скульпт. работы, записи голоса Я. Купалы, документальные кинокадры. В музее восстанавливается личная библиотека поэта. В оформлении музея использованы работы нар. художника СССР М. Савицкого, посвященные Я. Купале. Филиалы музея — в Вязинке Молодечненского р-на, Левках Оршанского р-на и пос. Печищи Татарской АССР. Илл. см. на вклейке.

КУПАЛЫ ЯНКИ УЛИЦА. Названа в честь *Купалы* Янки (1945). Старые названия: Плавская, Троицкая, Полицейская, Набережная, Пролетарская. Протяжённость 1580 м, от ул. Первомайской до ул. Старовиленской. Первые постройки возникли в 12—13 вв. В конце улицы между улицами М. Горького и Старовиленской сохранилась застройка 1-й половины 19 в. Соврем. застройка сформировалась в послевоен. годы. На улице *Дом политического просвещения Минского обкома КПБ* (д. 21), павильон *Выставки достижений народного хозяйства БССР*, гл. корпус больницы 2-й, ресторан «Журавинка» (д. 25), многоэтажные жилые дома.

К улице примыкают *парк имени Максима Горького*, *парк имени Янки Купалы*, *парк Пионерский*, *Парижской коммуны площадь*. В честь 20-летия освобождения Белоруссии от нем.-фаш. захватчиков (1964) вдоль улицы с левой стороны высажена из каштанов Аллея дружбы народов.

КУПРЕВИЧ Василий Феофилович (1897, д. Кленники Смоленичского р-на — 1969), бел. сов. ботаник и физиолог растений. Чл.-корр. АН СССР (1953). Акад. АН БССР (1952). Герой Социалистич. Труда (1969). Засл. деятель науки БССР (1967). Член КПСС с 1945. Участник штурма Зимнего дворца в Петрограде в октябре 1917. Президент АН БССР в 1952—69. Осн. работы по физиологии растений, систематике грибов, почвенной энзимологии. Основал почвенную энзимологию в БССР. Похоронен в Минске на кладбище по Московскому шоссе. В Минске его имя присвоено Ин-ту эксперимент. ботаники АН БССР, на доме № 12 по Ленинскому пр., где жил учёный, мемориальная доска (1972). **КУПРИАНОВ** Пётр Иванович (1926, Жодино — 1944), Герой

Сов. Союза (1945). Член ВЛКСМ. Во время Вел. Отечеств. войны разведчик партиз. отряда «Родина», с 1944 в Красной Армии. В бою при освобождении Латв. ССР от нем.-фаш. оккупантов ефрейтор К. 2.11.1944 закрыл своим телом амбразуру вражеского дзота. В Минске его именем названа улица (1964). На родине героя памятник К. и монумент в честь сов. матери-патриотки А. Ф. Куприяновой, пятеро сыновей которой отдали жизнь за Родину (1975, скульпт. А. Заспицкий, И. Миско, Н. Рыженков, арх. О. Трофимчук; Гос. премия СССР 1977).

КУРАСОВЩИНА, быв. деревня, вошедшая в Октябрьский р-н Минска. В 1917 урочище (11 дворов, 48 жителей) и фольварк в Сеницкой волости Минского уезда. С 1924 в Самохваловичском р-не. С 1931 в адм. подчинении Минского горсовета, с 1934 в Минском р-не, значительно выросла. В 1965 включена в гор. черту. С 1967 в центре застройки жилого района *Курасовщина*.

КУРАСОВЩИНА, жилой район в юж. части города. Расположен между ул. Кижеватова и железной дорогой на Брест, примыкает к кольцевой автодороге. Название получил от быв. деревни. Начал застраиваться в 1967 (арх. Р. Андреева, Ф. Зохре и др.). Стоит из микрорайонов, рассчитан на 47 тыс. жителей. Архитектурно-планировочное решение застройки района учитывает своеобразие рельефа местности, Лошицкой обводнительной системы, где формируются водохранилище и парк «Курасовщина». Гл. магистраль: улицы Казинца, Корженевского и Лейтенанта Кижеватова. На месте их пересечения образована *Казинца площадь*, где будет создан торгово-обществ.



центр района с одноимённым названием. Район застраивается кирпичными, крупнопанельными и объёмно-блочными домами в 5, 9, 12 и 16 этажей. Объёмно-пространств. композиция основана на чередовании высотных акцентов с протяжёнными жилыми домами. Наиболее интересны в композиц. отношении комплекс 9-этажных сблокированных общежитий, примыкающих к зоне парка, и 9-этажные жилые дома вдоль кольцевой магистрали в микрорайоне Курасовщина-1, ансамбль застройки со стороны железной дороги на Брест. Здесь предусмотрено создание парка с Дворцом культуры и спортцентром. На территории жилого района находятся кинотеатр «Электрон» (ул. Казинца, д. 117), Курасовщинский рынок, производств. объединение «Интеграл», комплекс научно-исследоват. и проектных институтов, ГПТУ и др.

КУРАСОВЩИНСКИЙ РЫНОК (ул. Корженевского), колхозный рынок для реализации с.-х. продуктов. Открыт в 1980. Пл.

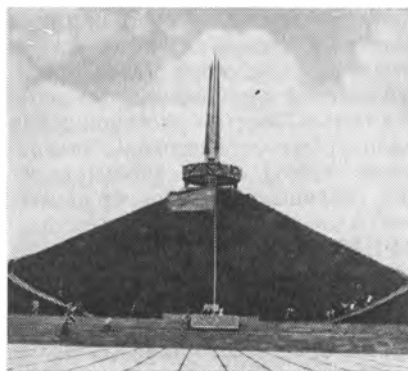

Курган Славы Советской Армии — освободительницы Белоруссии.

300 м². 156 торговых мест. Имеет складское помещение. Работает бюро торговых услуг. Организована встречная торговля гос. предприятий.

КУРГАН СЛАВЫ, Курган Славы Советской Армии — освободительницы Белоруссии, памятник на 18-м км шоссе Минск — Москва в честь подвига воинов 1, 2, 3-го Белорусских и 1-го Прибалтийского фронтов в Бел. операции 1944. Заложен представителями городов-героев Минска, Москвы, Ле-

нинграда, Волгограда, Севастополя, Одессы, Брестской крепости-героя, Минской обл., воинских частей. Открыт 5.7.1969. Высота памятника 70,6 м. На вершине Кургана (35 м) расположены 4 штыка-обелиска (высота каждого 35,6 м), символизирующие 4 фронта. Их основание окружает большое кольцо, внутри к-рого смальтовой мозаикой выложена надпись «Армии Советской, армии-освободительнице — слава!», снаружи — барельефные изображения лиц воинов и партизан, выполненные из бетона со смальтовым покрытием. К смотровой площадке на вершине кургана ведут 2 бетонные лестницы (по 241 ступеньке). Авторы памятника скульпт. А. Бембель и арх. О. Стахович удостоены Гос. премии БССР 1970. Илл. см. также на вклейке.

КУРЛОВСКИЙ РАССТРЕЛ, расстрел царскими войсками и полицией митинга трудящихся Минска 31.10.1905. Рабочие Минска под руководством группы РСДРП активно участвовали в Октябрьской всероссийской политич. стачке. Был создан забастовочный комитет железнодорожников. Для подавления стачки минский губернатор П. Г. Курлов на совещании воен. властей города и гарнизона предложил применить оружие. Утром 31 октября у вокзала Либаво-Роменской железной дороги (ныне Привокзальная пл.) состоялся митинг железнодорожников и трудящихся города. По требованию участников митинга Курлов освободил политзаключённых из минской тюрьмы, но отдал приказ расстрелять безоружных рабочих. Три роты 239-го Окского полка вместе с полицейскими без предупреждения начали стрельбу по участникам митинга. Более 80 чел. убито и несколько сотен ранено. Минская группа РСДРП в воззвании «К гражданам города

Панорама жилого района Курасовщина.



Минска» призвала к вооружённому восстанию и от имени рабочих потребовала сместить и отдать под суд губернатора, полицмейстера и др. чиновников, предоставить демократич. свободы, вывести из города казаков, распустить полицию и передать охрану обществ. порядка нар. милиции. Под давлением общественности царские власти вынуждены были отозвать Курлова в Петербург и возбудить расследование, однако к ответственности преступников не привлекли.

КУРЧАТОВ Игорь Васильевич (1902, г. Сим Ашинского р-на Челябинской обл.—1960), сов. физик. Акад. АН СССР (1943). Герой Социалистич. Труда (1949, 1951, 1954). Член КПСС с 1948.



«ЛАДА», санаторий-профилакторий Минского камвольного комбината (ул. Маяковского, 125). Открыт в 1973. 75 коек (1981). Используются углекислые, кислородные, хвойные, йодобромные ванны, электросветолечение, массаж, диетотерапия. Показания: заболевания сердечно-сосудистой

Санаторий-профилакторий «Лада».

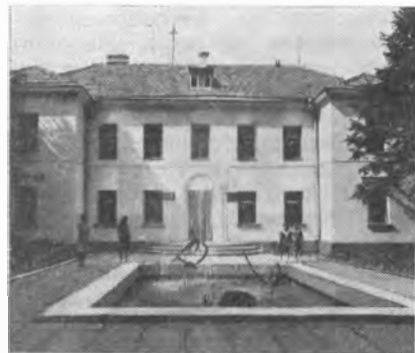

и нервной систем. Ежегодно принимает свыше 1 тыс. чел.

ЛАЗАРЕВ Михаил Петрович (1788, г. Владимир — 1851), рус. флотоводец и мореплаватель, учёный-исследователь. Адмирал (1843). В Минске его именем названа улица (1951).

ЛАЗО Сергей Георгиевич (1894, Пятры, ныне с. Лазо Оржеевского р-на Молд. ССР — 1920), герой Гражданской войны. Член КПСС с 1918. В 1918 командующий войсками Забайкальского фронта. С начала 1920 член РВС и Дальбюро ЦК РКП(б). Сожжён япон. интервентами в топке паровоза. В Минске его именем названы улица (1948) и переулок.

«ЛАЗУРИТ», магазин (пр. Рокоссовского, 114). Открыт в 1976. Торговая пл. 181 м². Специализируется по продаже изделий из драгоценных металлов и камней, украшений для женщин, предметов для сервировки стола и убранства квартиры, часов, сувениров.

Ленинская премия 1957. Гос. премии СССР 1942, 1949, 1951, 1954. В Минске его именем названа улица (1974), на доме № 1 мемориальная доска.

КУТУЗОВ (Голенищев-Кутузов) Михаил Илларионович (1745, Петербург — 1813), рус. полководец, ген.-фельдмаршал (1812). Окончил Дворянскую артиллерийскую школу (1759). Участвовал в русско-турецких войнах. В Отечеств. войну 1812 главнокомандующий рус. армиями. Благодаря его мудрой стратегии одержана блестящая победа над войсками Наполеона. В Минске его именем названы улица (1947) и переулок.

Л

ЛАКОКРАСОЧНЫЙ ЗАВОД, Минский лакокрасочный завод (ул. Бирюзова, 4). Оsn. продукция — эмали на конденсат. смолах. Основан в 1944 как артель «Химпром», с 1960 з-д лакокрасочных изделий «Химпром», с 1963 лакокрасочный з-д. В 1969—75 реконструирован и расширен. В 1980 37,5 % общего объёма продукции выпускалось с Гос. знаком качества.

«ЛАКОМКА», специализированный кондитерский магазин (Ленинский пр., 19). Открыт в 1952. Торговая пл. 103 м². В магазине разнообразный выбор изделий бел. кондитерских фабрик: шоколадные конфеты, карамель, ирис, печенье, вафли.

ЛАНДЕР Карл Иванович (1883, Лиепайский р-н — 1937), сов. парт. и гос. деятель, участник борьбы за Сов. власть в Белоруссии. Член КПСС с 1905. Участник Революции 1905—07 в Москве. С 1915 на подп. парт. работе на

Зап. фронте, один из создателей и руководителей *Латышской социал-демократической организации* в Минске. После Февральской революции 1917 член Минского и Сев.-Зап. обл. комитетов РСДРП(б). С октября 1917 председатель *Минского Совета рабочих и солдатских депутатов*. С 27.10(9.11).1917 председатель бюро *Военно-революционного комитета Западного фронта*, с 26.11(9.12).1917 по январь 1918 — СНК Зап. области и фронта. В 1918—19 нарком Госконтроля РСФСР, уполномоченный ЦК РКП(б) по мобилизации и налаживанию работы в Минской и Смоленской губ. Его именем в Минске названа улица (1967), на доме № 1 мемориальная доска (1974).

ЛАТЫШСКАЯ СОЦИАЛ-ДЕМОКРАТИЧЕСКАЯ ОРГАНИЗАЦИЯ в Минске. Создана в 1915. Возглавляли большевики К. И. Ландер, Л. П. Резауский. Имела связь с большевистскими комитетами пром. центров России, получала от них нелегальную литературу. Члены орг-ции проводили среди рабочих и солдат политич. агитацию. Вместе с *большевистской организацией в Зем-союзе и большевистской организацией в 32-м эвакопункте* сыграла значит. роль в подготовке масс к Февральской буржуазно-демократич. революции 1917. Занимала ленинские позиции по вопросам войны, мира и революции, сохраняла организац. самостоятельность, не входила в *Минскую объединённую организацию РСДРП*. После оформления в июне 1917 *Минской организации РСДРП(б)* латыш. большевики вошли в её состав.

ЛЕВКОВ Анатолий Максимович (1922, Минск — 1943), участник *Минского коммунистического подполья* в годы Вел. Отечеств. вой-



ны. Возглавлял подпольную комсомольско-молодёжную группу в Октябрьском р-не. Члены группы выводили военнопленных в партиз. отряды, совершали диверсии в районе ж.-д. узла, доставали и передавали партизанам оружие и боеприпасы. Лично участвовал в организации взрыва нефтебазы в Красном Урочище, взрыве 2 цистерн с горючим на ст. Минск и др. операциях. При аресте тяжело ранен. Погиб в фаш. застенках. Посмертно награждён орденом Красного Знамени. В Минске его именем названа улица (1974, быв. Вузовская), на доме № 52 мемориальная доска (1975).

ЛЁГКОЙ ПРОМЫШЛЕННОСТИ ТЕХНИКУМ, Минский техникум лёгкой промышленности (ул. Матусевича, 26). Основан в 1945. Специальности (1982): отделка тканей, технология изделий из кожи, оборудование кожевенных, обувных и меховых предприятий, шерстопрядильное произ-во, ткацкое произ-во. Обучение дневное и заочное.

ЛЕНИН (Ульянов) Владимир Ильич (1870, Симбирск, ныне Ульяновск — 1924), создатель Коммунистич. партии Сов. Союза, основатель Сов. социалистич. государства, величайший пролетарский революционер и мыслитель, учитель и вождь трудящихся всего мира.

28.7.1900 В. И. Ленин проезжал через Минск, направляясь за границу, где он наладил издание газеты «Искра». В Минске имя В. И. Ленина присвоено Гос. библиотеке БССР (1932), БГУ

(1949), Минскому приборостроит. з-ду (1957), Минскому тракторному з-ду (1976), его именем названы проспект, 2 улицы — Ульяновская (1922, быв. ул. Ильинская) и ул. Ленина (1945), площадь, на к-рой сооружён памятник (1933, скульпт. М. Манизер), гор. адм. район (1951). Перед зданием ЦК КПБ установлен памятник-бюст (1980). Илл. см. на вклейке и к ст. *Памятники*.

ЛЕНИНА ПЛОЩАДЬ, в начале *Ленинского проспекта*. Формирование ансамбля площади связано с сооружением *Дома правительства* (1930—34) и установлением *Ленину В. И. памятника*. В совр. виде площадь имеет прямоугольную форму (450×150 м), благоустроена. В северной её части — сквер партерного типа, открытая часть напротив Дома правительства вымощена бетонными плитами и используется как автостоянка. Рядом с Домом правительства расположен *Дом кино* (здание быв. *Красного костёла*); между улицами Берсона и Свердлова сохранились здания 1-го Дома Советов. На противоположной стороне находятся здания *Исполкома Минского горсовета и университета*. В сторону площади выходят боковые фасады зданий гостиницы «Минск» (1957, арх. Г. Баданов; 1969, арх. Г. Сысоев, С. Мусинский, Д. Кудрявцев) и *почтамта*. На юж. стороне площади, замыкающей перспективу Ленинского пр., расположен *педагогический институт*. На площади проходят праздничные демонстрации трудящихся и воен. парады. Строится (1982) станция метро Площадь Ленина. Илл. см. на вклейке.

ЛЕНИНА УЛИЦА. Названа в честь *Ленина В. И.* (1945). Старые названия: Францисканская (с 17 в.), Губернаторская (с середины 19 в.), Маркса (с 1919), Ленинская (с 1922). Протяжённость 950 м, от пл. Свободы до



Улица Ленина.

ул. Ульяновской. Первые постройки появились в 16 в. К 1810 улица застроена до р. Свислочь. После пожара 1835 возведены здания гор. думы, мужской гимназии, каменные жилые дома с учреждениями, мастерскими, магазинами. К 1917 на улице находились гостиницы, типографии, почта, больница, доходные дома. В доме А. С. Олехновича (не сохранился) была подп. типография (1905). В 1920—30-е гг. построено здание Белкоммунбанка (д. 16), в быв. доходном доме размещалась АН БССР. В годы Вел. Отечеств. войны улица разрушена, уцелела *больница 3-я*. После войны на Л. у. построены здания *горкома КПБ*, Управления Бел. железной дороги (д. 17), Мин-ва быт. обслуживания населения БССР (д. 14), *Художественного музея БССР*, жилые дома с магазинами «Филателист», «*Ноты*», ателье «Дом мод» (д. 14), салон «Мечта» и др. На расширенном участке от пл. Свободы до ул. К. Маркса в 1948—50 разбит бульвар, где установлен бюст дважды Героя Сов. Союза *Грицевца С. И.* Улица благоустраивается, будет продолжена до *Партизанского проспекта*. **ЛЕНИНГРАДСКАЯ УЛИЦА.** Старые названия: Ландварово-Роменское шоссе, Петербургская (с 1877), Петроградская (в 1914—24). Протяжённость 400 м, от ул.

Свердлова до ул. Бобруйской. Застройка началась в 1870-х гг. На месте нынешнего университетского сквера размещалось депо *конки*. Во время Октябрьской революции 1917 в здании быв. губ. жандармского управления (ныне уч. корпус № 4 мед. ин-та) размещались *Северо-Западный областной комитет РСДРП(б)* и *Минский Совет рабочих и солдатских депутатов* (д. 6, мемориальная доска). В годы гитлеровской оккупации улица полностью разрушена. После войны заново отстроена, возведены уч. корпуса *университета и медицинского института*, восстановлены и построены жилые дома.

ЛЕНИНСКИЙ ПРОСПЕКТ, главный гор. диаметр и осн. магистраль Минска, пересекающая его с северо-востока на юго-запад. Создан на месте узких кривых улиц. Длина проспекта свыше 10 км, ширина от 48 до 70 и более метров. Как гл. композиц. диаметр оказывает организующее влияние на планировку и застройку столицы. Его пересекают водно-зелёный диаметр вдоль поймы р. Свислочь и важнейшие транспортные магистрали, связывающие проспект со всеми районами го-

Ленинский

215

рода. На проспекте расположены гл. площади — *Ленина площадь, Центральная площадь, Победы площадь, Коласа Якуба площадь, Калинина площадь*. Проспект застраивался в 3 очереди: 1-й отрезок от пл. Ленина до пл. Победы (2,9 км) с 1945 под руководством арх. М. Парусникова и М. Барща, 2-й — от пл. Победы до пл. Калинина (2,7 км) и 3-й — от пл. Калинина до въезда в город со стороны Московского шоссе (свыше 3 км) застраивались в 50—70-х гг. На центр. участке магистрали проведено смягчение рельефа, поперечный профиль 48 м (24-метровая проезжая часть, 12-метровые тротуары и односторонняя посадка на них многолетних лип). Удачно найденные соотношения высоты сооружений и ширины магистрали, длина зданий по фронту, силуэт, осн. членения и общий характер арх. оформления создали целостный характер застройки, обладающей высокими архитектурно-художеств. качествами. Характер застройки центр. части проспекта от пл. Ленина до Центральной пл. во многом определило адм. здание на углу проспекта и ул. Ком-

Ленинский проспект в районе улицы Сурганова.



сомольской (1945—48, Парусников, Г. Баданов). На этом отрезке возведены *почтамт* (1953, В. Король), осн. корпус гостиницы «Минск» (1957, Баданов), Гос. банк (1950, Парусников), ГУМ (1951, Р. Гегарт, Л. Милеги). Большая часть жилых домов участка (Парусников, Баданов и др.) построена с использованием одной серии типовых секций, разработанных в ин-те «Горстройпроект» в Москве (арх. С. Кавыков), что позволило добиться художеств. единства застройки. На участке между Центральной пл. и пл. Победы расположены *Дворец культуры Белсовпрофа*, *Дом искусств*, *Дом-музей 1 съезда РСДРП*, 2 многоэтажных дома (1957, Барщ), *цирк*. Затем проспект спускается к озеленённой пойме р. Свислочь и проходит по насыпи, возвышаясь над массивами парков им. Я. Купалы и М. Горького. Ландшафт этого участка оживляет расширенное русло реки с гранитной набережной (1958, арх. М. Бакланов, инженер К. Иванов). Расположенная за мостом пл. Победы завершает прямолинейный участок проспекта. 2-й участок проспекта не имеет столь целостного характера архитектуры. Рядом с построенными до войны возведены новые жилые здания (1956, Л. Аранаускас, Барщ, С. Ботковский, А. Духан, Н. Шпигельман). Большое значение для этого участка проспекта (и в структуре города) имеет пл. Я. Коласа — важный транспортный узел. Другой важный узел этого участка образован реконструированными и расширенными комплексами между улицами Дорошевича и Сурганова. Это 1-я клинич. больница (1928—31, Г. Лавров; новый хирургич. корпус, 1973, М. Барсуков), гл. корпус АН БССР (1939, И. Лангбард), БПИ (1932—

1934, Лавров, реконструкция 1936—37, Н. Маклецова; гл. корпус восстановлен и реконструирован в 1953, Л. Рыминский, Л. Усова), жилой дом с магазином «Синтетика» (1964—65, С. Мусинский, Г. Сысоев), кинотеатр «Октябрь». 3-й участок проспекта начинается от пл. Калинина. Он отличается от предыдущих односторонней застройкой на большом протяжении. Незастроенная сторона проспекта примыкает к *Парку культуры и отдыха имени Чельюскинцев*, территории *Детской железной дороги* и зелёным массивам. Ширина магистрали 71 м, вдоль застройки распланированы бульвары. На этом участке находится киностудия «Беларусь-фильм» и Ин-т механизации сел. х-ва (1960, Бакланов). Важная роль в формировании проспекта принадлежит крупному жилому району *Восток*. Здесь, у въезда в город со стороны Москвы, проспект заканчивается. Объёмно-пространств. решение проспекта, его своеобразный и запоминающийся облик получили всеобщее признание, авторы наиболее значит. сооружений и арх. комплексов Баданов, Барщ, Ботковский, А. П. Воинов, Король, Мусинский, Парусников, Сысоев, Н. Трахтенберг, Шпигельман удостоены Гос. премии БССР 1968. Вдоль Ленинского проспекта сооружается (1982) 1-я линия метрополитена. Илл. см. на вклейке.

ЛЕНИНСКИЙ РАЙОН, административно-территориальная единица г. Минска (исполком райсовета и райком КПБ — ул. Маяковского, 83). Образован в 1951. Назван в честь В. И. Ленина. В соврем. границах с 1977 (см. также *Районирование города*). Расположен по обеим сторонам р. Свислочь, от Ленинского пр. на юг к кольцевой автодороге (см. карту-схему г. Минска). Осн. магистрали: Ленинский пр., улицы К. Маркса, Маяковского. На 1.4.

1982 население 170,5 тыс. чел. (12,2 % населения города), площадь 1887 га, в т. ч. 202,3 га зелёных насаждений, 93 га водной поверхности. Общая полезная площадь жилого фонда района более 1,3 млн. м².

На территории района 14 пром. предприятий, среди них наиболее крупные — станкостроит. 3-ды им. Октябрьской революции и им. Кирова, мотовелозавод, камвольный комбинат, производств. объединения им. Крупской, «Авторемонт» и «Строймаш», кожзавод «Большевик», 3-ды дрожжевой, винно-водочный «Кристалл» и кондитерская ф-ка «Коммунарка». В районе 3 НИИ, 4 проектные орг-ции, 3 конструкторских бюро, *Высшая партийная школа*, *технологический институт*, *Дом учителя*. 19 общобразоват. школ, межшкольный учебно-производств. комбинат, 3 ППТУ, *Дворец пионеров и школьников*, 57 дошкольных учреждений, 3 клинич. больницы, 7 поликлиник, санэпидемстанция и физкульт. диспансер, 8 аптек, 75 магазинов, в т. ч. универсам «Серебрянка», 121 предприятие обществ. питания, 4 комбината быт. обслуживания, 3 театра — им. Я. Купалы, юного зрителя, кукол; *Художественный музей БССР*, *Государственный музей Белорусской ССР*, кинотеатры «Знамя», «Пионер», «Салют», «Ракета», 2 Дворца культуры, 23 библиотеки (общий фонд свыше 6 млн. экз. книг), в т. ч. библиотека имени В. И. Ленина. Места отдыха трудящихся — водохранилище *Криница*, парк им. 40-летия БССР, скверы по ул. Ленина, Комсомольской и др., 9 стадионов, в т. ч. «Динамо». На территории района расположены здание ЦК КПБ, *Дом офицеров окружной*, *Дом искусств*.

До революции на территории района находилась рабочая окраина *Ляховка*. В 1917 в здании *Минского городского театра* (ныне

ЛЕНИНСКИЙ РАЙОН

▲ Памятники: бюсты Н.Маркса и В.И.Ленину — ул.Н.Маркса; Ф.Э.Дзержинскому — ул.Комсомольская; танк Т-34 — ул.Красноармейская; дванды Героя Советского Союза лётчику С.И.Грицевцу — ул.Ленина; братьям В.и.Н.Сенько — ул.Солнечная, 3
 ☆ Музеи: Государственный художественный музей БССР — ул.Ленина, 20; Государственный музей БССР — ул.Н.Маркса, 12; Музей истории войск БВО — ул.Красноармейская, 1

🎭 Театры, концертные залы, Дворцы культуры: Белорусский академический театр им.Я.Купалы — ул.Энгельса, 7; Белорусский республиканский театр юного зрителя — ул.Энгельса, 26; Театр юного зрителя — ул.Энгельса, 20; театральные и концертные залы Окружного Дома офицеров — ул.Красноармейская, 3; Дворец пионеров и школьников — ул.Нарова, 16; Дворец культуры — ул.Мяковского, 129

🎪 Кинотеатры: «Пионер» — ул.Энгельса, 26; «Ранета» — пер.Рабочий, 3; «Светот» — просп.Рокоссовского, 150а; «Знамя» — ул.Великовская, 3

🏊 Спортивные сооружения: стадион «Динамо» — ул.Нарова, 8; плавательный бассейн «Волна» — Партизанский просп., 3; парк 2; Стадион — ул.Мяковского

🏠 Гостиница «Беларусь» — ул.Нарова, 13

☕ Ресторан «Беларусь» — ул.Нарова, 13

☕ Нафэ: «Весна» — Ленинский просп., 18; «Олимпийское» — стадион «Динамо»; бар «Нахана» — ул.Нарова, 11; «Мядуха» — ул.Нарова, 11; «Улыбка» — ул.Октябрьская, 2; бар «Свислочь» — ул.Ульяновская; «Белочка» — Партизанский просп., 7; Бульбняк — Партизанский просп., 19; нафэ — просп.Рокоссовского, 49; нафэ — ул.Ляжанова, 38; «Серебрянка» — ул.Ляжанова, 75; «Ладья» — просп.Рокоссовского, 166; нафэ — просп.Рокоссовского, 114; «Янтари» — ул.Мяковского, 14; «Молодечное» — ул.Я.И.Ульяны, 17

📖 Универсальные и специализированные магазины: «Чаровица» — Ленинский просп., 22; Центральный художественный салон — Ленинский просп., 12; «Политическая книга» — ул.Н.Маркса, 36; «Подписные издания» — Ленинский просп., 14; «Школьник» — ул.Северная, 3; «Сувениры» — ул.Виноградная, 13; «Смачно» — Партизанский просп., 11; «Спорттовары» — просп.Рокоссовского, 49; «Серебрянка» — ул.Ляжанова, 115; «Лазурит» — просп.Рокоссовского, 114; «Детский мир» — просп.Рокоссовского, 145

🏪 Червентский рынок — ул.Мяковского, 14

✈ Центральное агентство Аэрофлота — ул.Н.Маркса, 28

🚗 Автосервис — ул.Мяковского, 2

🚏 Стоянки такси

🌳 Парки, скверы

театр им. Я. Купалы, ул. Энгельса, 7, мемориальные доски) проходил Второй съезд армий Западного фронта, в феврале 1919 — Первый Всебелорусский съезд Советов. В здании по ул. Подгорной (ныне ул. К. Маркса, 5, мемориальная доска) в марте 1917 была организована нар. милиция Минска во главе с М. В. Фрунзе. Установлены памятники: К. Марксу и В. И. Ленину перед зданием ЦК КПБ (1980), Ф. Э. Дзержинскому (в сквере по ул. Комсомольской, 1954), С. И. Грицевцу (в сквере по ул. Ленина, 1955), юным подпольщикам братьям Сенько (у здания школы № 29, 1973).

ЛЕНИНУ В. И. ПАМЯТНИК.

Установлен на пл. Ленина перед зданием Дома правительства. Скульптор М. Манизер, арх. И. Лангбард. Открыт 7.11.1933 (бронза, чёрный лабродит, высота скульптуры 7 м). Возвышающаяся на постаменте фигура вождя изображена в момент его обращения к народу. По 4 сторонам постаumenta расположены горельефы «Октябрьская революция», «Защита Родины», «Индустриализация страны», «Коллективизация сельского хозяйства». В годы нем.-фаш. оккупации бронзовая фигура В. И. Ленина была уничтожена (сохранился лишь постамент с горельефами). В 1945 памятник восстановлен (отлит по модели, сохранившейся в ленинградской мастерской Манизера). Илл. см. на вклейке.

ЛЕРМОНТОВ Михаил Юрьевич (1814, Москва — 1841), рус. поэт. В Минске его именем названа улица (1941).

ЛЕСНИЧЕСТВА. В Минске и пригородной зоне 3 Л. (1981): Городское, Ратомское, Ждановичское (см. соответствующие статьи). Л. входят в зелёную зону города и служат местами кратко-

врем. отдыха минчан. Их общая пл. 3847 га, преобладают хвойные породы (3,4 тыс. га). В 1971 Л. объединены в Минское лесопарковое х-во.

ЛЕСНОЙ, посёлок в *пригородной зоне* северо-восточнее Минска, в 17 км от Минского почтамта, 6 км от кольцевой дороги, центр Боровлянской с/с Минского р-на. *Онкологи и медицинской радиологии НИИ*, обл. клиник. больница, средняя школа, Дом культуры, Дом быта, библиотека, 2 дошкольных учреждения, отделение связи, торговый центр, ресторан.

«ЛЕТАПІС ДРУКУ БССР», библиографич. издание, орган гос. библиографии БССР. Издаётся с 1924 в Минске (пр. Машерова, 11). Выходит ежемесячно на бел. и рус. языках. Выпускает *Книжная палата БССР*. Регистрирует все издания республики, материалы о Белоруссии, опубликованные в печати СССР и стран социалистич. содружества. Имеет разделы: «Книжная летопись» (с 1924), «Нотная летопись и летопись изобразительного искусства» («Нотная летопись» с 1924, «Летопись изобразительного искусства» с 1955), «Летопись журнальных статей» (с 1934), «Летопись газетных статей» (с 1937), «Летопись рецензий» (с 1932), «Белорусская ССР в печати СССР и зарубежных социалистических стран» («Белорусская ССР в печати СССР» с 1946, «Белорусская ССР в печати зарубежных социалистических стран» с 1965), «Летопись периодических изданий» (с 1925). Ежегодно издаётся приложение «Вспомогательные указатели» — именные, предметные, географические, назв. муз. произведений, список периодич. изданий БССР и др.

«ЛЕТОПИСЬ», производственно-творческое объединение киностудии «Беларусьфильм» (Ленинский

пр., 98). Создано в 1968 на базе *студии научно-популярных и хроникально-документальных фильмов*. Создаются хроникально-документальные, научно-популярные и уч. фильмы. Выпускаются киножурналы «Советская Белоруссия», «Пионер Белоруссии», «Сельское хозяйство Белоруссии», «Искусство Белоруссии», «Спортивное обозрение», «Наука и техника БССР». Многие фильмы объединения получили признание в СССР и за рубежом, отмечены премиями на междунар. и всесоюзных кинофестивалях: «Большая — Хатынь», «В огне жизни», «Баллада о мужестве и любви», «Охота на золото», «И днём и ночью», «Счастливые берега Олимпиады», «Земля моя — судьба моя» и др. Премии Ленинского комсомола Белоруссии присуждены фильмам «Птица Икс» (1973, также всесоюзная Премия Ленинского комсомола, реж. Д. Михлеев, оператор В. Цеслюк), «Десять лет спустя, или Надежды и тревоги 10 «А» (1974, сценарист Л. Брагский, реж. В. Сукманов и Р. Ясинский), трилогии «Женщина из убитой деревни», «Немой крик» и «Горсть песка» (1976, реж. В. Дашук).

ЛИБАВО-РОМЕНСКАЯ ЖЕЛЕЗНАЯ ДОРОГА. Образована в 1877 путём объединения железных дорог Либавской и Ландварово-Роменской (сдана в эксплуатацию в 1871—74, на минском участке в 1873). Связывала порты Прибалтики с югом России. В Минске пересекалась с *Московско-Брестской железной дорогой*, имела Виленский вокзал. С мая 1953 участок дороги Гудогай — Минск — Гомель в составе Бел. железной дороги.

ЛИБКНЕХТ Карл (1871, Лейпциг, Германия — 1919), деятель германского и междунар. рабочего движения, один из основателей Коммунистич. партии Германии.

В Минске его именем названа улица (1922, быв. ул. Немецкая). **ЛИНЕЙНЫЕ ПОСАДКИ**, уличные посадки, часть общей системы зелёных насаждений города (см. *Озеленение*). В 1981 протяжённость Л. п. в Минске составляла 668 км (78 % длины всех улиц), общая их площадь — 56,8 га.

«ЛИТАРАТУРА І МАСТАЦТВА», лит. и обществ.-политич. газета, орган Мин-ва культуры и правления Союза писателей БССР. Издаётся с 26.2.1932 в Минске (ул. Захарова, 19) на бел. языке. С 1970 еженедельник на 16 страницах. Освещает лит. и культ., обществ. и политич. жизнь республики, печатает материалы о развитии литературы и иск-ва в братских союзных республиках и странах социалистич. содружества, пропагандирует новые произведения писателей.

ЛИТЕЙНОГО ПРОИЗВОДСТВА АВТОМОБИЛЬНОЙ ПРОМЫШЛЕННОСТИ НАУЧНО-ИССЛЕДОВАТЕЛЬСКИЙ И КОНСТРУКТОРСКО-ТЕХНОЛОГИЧЕСКИЙ ИНСТИТУТ Министерства автомобильной промышленности СССР. Создан в 1978 на базе Минского филиала НИИ технологии автомоб. пром-сти (существовал с 1957). Осн. направления исследований: разработка научно обоснованных прогнозов развития литейного произ-ва и автомоб. отрасли, разработка и внедрение прогрессивных технологич. процессов и оборудования по произ-ву стержней с отверждением в оснастке, плавка и выпечная обработка металлов, формовка, финишная обработка отливок, литьё чёрных и цветных сплавов в постоянные формы, организация серийного произ-ва прогрессивного литейного оборудования.

ЛИТЕРАТУРНО - АРТИСТИЧЕСКОЕ ОБЩЕСТВО. Действовало в Минске в 1906—14. Создано из

членов *Общества любителей изящных искусств*. Работали секции литературная (председатель Е. Урсынович; в 1906—07 прочитано 24 лекции) и драматическая (поставлено 37 спектаклей). Общество содействовало организации любительского театр. и лит.-драматич. кружков (при клубе станции Либаво-Роменской железной дороги, руководитель Е. Миронова, и др.), устраивало художеств. выставки, уделяло большое внимание работе гор. библиотеки им. Пушкина. Члены общества выступали со статьями по литературе и иск-ву в газ. «Минский курьер».

ЛИТЕРАТУРЫ ИНСТИТУТ ИМЕНИ ЯНКИ КУПАЛЫ АН БССР (Ленинский пр., 66). Создан в 1931 на базе секции бел. языка и литературы, лит. комиссии АН БССР. Имя Я. Купалы присвоено в 1957. Оsn. направления исследований: историч. пути и закономерности развития бел. литературы, марксистско-ленинская эстетика и теория социалистич. реализма. Аспирантура с 1931. В институте работал акад. АН БССР М. Т. Лыньков, член-корр. АН БССР Я. А. Бронштейн, работают акад. АН БССР В. В. Борисенко, И. Я. Науменко, чл.-корр. АН БССР А. М. Адамович. Институт награжден орденом Дружбы народов (1981).

«ЛОГОЙСКИЙ», дом отдыха в 48 км от Минска, в 25 км от Логойска в сосновом лесу, на берегу р. Служанка. Открыт в 1977. Работает с 15 мая по 15 сентября. 500 коек (1981). Обслуживает семьи и родителей с детьми 4—15 лет. Имеет клуб с широкоэкранный киноустановкой, танц. и спорт. площадки, библиотеку, пляж, лодочную станцию.

«ЛОКОМОТИВ», добровольное спорт. общество железнодорожников. Минский районный совет (ул. Сеницкая, 55) организован в 1961. Объединял в Минске (на

1.1.1981) 33 коллектива физкультуры, свыше 7 тыс. чел. Имеет стадион, спорт. зал, ряд спорт. площадок и комплексов, 2 вело-базы, зимний плават. бассейн, 2 ДЮСШ. Культивирует 18 видов спорта. В коллективах физкультуры подготовлено 4 мастера спорта СССР междунар. класса, 73 мастера спорта СССР, свыше 1000 кандидатов в мастера спорта и перворазрядников.

«ЛОКОМОТИВ», стадион Минского районного совета ДСО «Локомотив» (ул. Сеницкая, 55). Построен в 1972. Имеет футбольное поле, беговые дорожки, секторы для метаний и прыжков, пожарно-прикладной комплекс, полигон для стрельбы из лука, 2 волейбольные и 1 баскетбольную площадки, трибуны для зрителей на 2000 чел. На стадионе проводятся респ. и всесоюзные соревнования по легкой атлетике, пожарно-прикладному спорту, спартакиады города и республики по стрельбе из лука.

ЛОМОНОСОВ Михаил Васильевич (1711, д. Денисовка, ныне с. Ломоносово Архангельской обл.—1765), рус. учёный-энциклопедист. Профессор (академик) Петербургской АН (1745), член российской Академии художеств (1763). В Минске его именем названы улица (1940) и переулок.

ЛОШИЦА, Лоша, река в юж. части Минска, правый приток Свислочи. Длина 6 км, пл. водосбора 74 км². В устье реки пруд (пл. 0,07 км², длина 1,1 км, наибольшая ширина 110 м, наибольшая глубина 2,6 м, средняя 1,3 м, объём 0,1 млн. м³).

ЛОШИЦА 1-я, деревня в 6 км к юго-востоку от почтамта, на р. Свислочь, в Новодворском сельсовете Минского р-на. Центр опытного х-ва Бел. НИИ картофелеводства и плодОВОЩЕводства Мин-ва сел. х-ва БССР. Клуб, врачебная амбулатория, отделение связи, магазин, школа плодОВОЩЕводо-

Памятники на 2 братских могилах сов. воинов, погибших во время Вел. Отечеств. войны. До Октябрьской революции была известна как Лошица Любанского, д. Сеницкой волости Минского уезда. В 1917 в деревне 37 дворов, 229 жителей и имение Любанского (1 двор, 88 жителей).

ЛОШИЦА 2-я, быв. деревня, вошедшая в Октябрьский р-н Минска. В 1917 деревня Сеницкой волости Минского уезда; 54 двора, 317 жителей. Называлась Лошица Неморшанского. Рядом находились имение под тем же названием (67 жителей) и корчма. С 1924 в Сеницком сельсовете Самохваловичского р-на. В 1929 в деревне построен кирпичный завод (88 рабочих, 1930). С 1931 в адм. подчинении Минского горсовета, с 1934 в Минском р-не. В 1959 и 1973 (по частям) включена в гор. черту. На месте деревни ул. Лошица 2-я, на которой установлен мемориальный знак в память о подпольщиках Н. П. Моисеевой, Е. А. и М. П. Чижевских, казнённых здесь нем.-фаш. оккупантами в годы Вел. Отечеств. войны.

ЛУНАЧАРСКИЙ Анатолий Васильевич (1875, Полтава—1933), сов. гос. деятель, литератор. Акад. АН СССР (1930). Член КПСС с 1895. В 1917—29 нарком просвещения РСФСР. С 1929 председатель Учёного комитета при ЦИК СССР. В 1925, 1928 и 1931 был в Минске, выступал с лекциями. Театр им. Я. Купалы поставил его пьесу «Поджигатели» («Красная маска», 1925), в 1934 в Минске на бел. языке вышла книга Л. «Воспоминание о Ленине». В Минске имя Л. носит Бел. консерватория (1934), бульвар (1965, быв. ул. Деревообделочная).

ЛУПИНОВИЧ Иван Степанович (1900, д. Шацк Пуховичского р-на—1968), бел. сов. почвовед и



агрохимик. Акад. АН БССР (1947). Засл. деятель науки БССР (1951). Член КПСС с 1941. Окончил Бел. ин-т сел. и лесного х-ва (1925). В 1947—56 вице-президент АН БССР, в 1957—61 президент Академии с.-х. наук БССР. Разработал (в соавторстве) методику комплексного природно-историч. районирования тер. СССР и составил карту. Часть работ посвящена вопросам комплексного использования Полесской низменности и с.-х. освоения осушенных болот. В Минске его имя присвоено Бел. респ. научной с.-х. библиотеке (1970), на здании Бел. НИИ почвоведения и агрохимии (ул. Казинца, 62) мемориальная доска (1970).

«Луч», минское производственное обувное объединение «Луч» (ул. Короля, 2). Осн. продукция — обувь из натуральной и синтетич. кожи. Производит $\frac{1}{3}$ выпускаемой в республике обуви. Создано в 1963. Включает головное предприятие (быв. Минская обувная ф-ка им. Калинина) и фабрики: деталей обуви в Минске, детской обуви (быв. Минская обувная ф-ка им. Тельмана), лёгкой обуви (быв.

Минская обувная ф-ка им. Чкалова), заготовок обуви (быв. Пуховичский филиал объединения), женской модельной обуви (быв. Узденская обувная ф-ка), мужской модельной обуви (быв. Молодечненская обувная ф-ка). В 1965 введён в действие новый производств. корпус (ф-ка деталей обуви). Во время Вел. Отечеств. войны на быв. обувных ф-ках им. Калинина и им. Тельмана действовали группы минских подпольщиков. В память о героизме патриотов на зданиях этих фабрик установлены мемориальные доски. Передовику произ-ва З. Д. Горячко присвоено звание Героя Социалистич. Труда. Имеет клуб, 3 библиотеки, поликлинику, 2 пионерлагеря, 8 дошкольных учреждений. Издаёт многотиражную газ. «За ударный труд».

«ЛУЧЫНКА», молодёжный краеведческий иллюстрированный журнал. Издавался в Минске в 1914 на бел. языке. Освещал вопросы воспитания и образования молодёжи, печатал произведения бел. писателей, научно-популярные и краеведческие очерки. Вышло 6 номеров.

ЛУЩИЦКИЙ Иван Николаевич (1907, д. Огородники Слуцкого р-на — 1973), бел. сов. философ. Чл.-корр. АН БССР (1969). Засл. деятель науки БССР (1971). Член КПСС с 1926. Окончил БГУ (1930). В 1946—53 учёный секретарь Президиума АН БССР, с 1953 зав. кафедрой истории философии, логики и науч. атеизма БГУ, одновременно в 1967—70 зав. проблемной лабораторией социологич. исследований БГУ. В 1964—



72 член, председатель правления общества «Знание» БССР. Автор книг по истории философии, социологии и др. В Минске на доме № 5 по бульвару Луначарского, где жил Л., мемориальная доска (1975).

ЛЫКОВ Алексей Васильевич (1910, Кострома — 1974), бел. сов. физик. Акад. АН БССР (1956), Академии стр-ва и архитектуры (1957—64). Член КПСС с 1961.

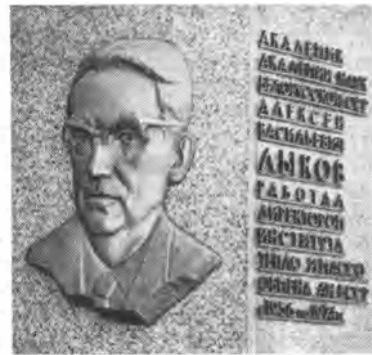

Окончил Ярославский пед. ин-т (1930). Исследования посвящены тепло- и массопереносу, теплопроводности, теоретич. основам строит. теплофизики, теории сушки. Гос. премия СССР 1951. Имя Л. присвоено Ин-ту тепло- и массообмена АН БССР, директором которого он был с 1956; на здании ин-та (ул. Бровки, 15) мемориальная доска (1976).

ЛЫНЬКОВ Михась (Михаил Тихонович; 1899, д. Зазыбы Лиозненского р-на — 1975), бел. сов. писатель и обществ. деятель. Нар. писатель БССР (1962). Акад. АН БССР (1953). Член КПСС с 1926. Окончил Рогачёвскую учительскую семинарию (1917). В Минске с 1930. В 1938—48 председатель правления Союза писателей БССР, в 1943—46, 1950—52 директор Ин-та языка, литературы и иск-ва АН БССР. Автор сборников рассказов «Рассказы», «Встречи», «Астап», публицистич. сб. «За оке-

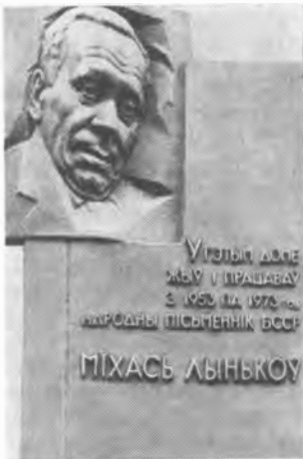

аном», повестей для детей «Миколка-паровоз», «Про смелого вояку Мишку и его славных товарищей», романа-эпопеи «Незабываемые дни». Гос. премия БССР им. Я. Коласа 1968. Похоронен в Минске на кладбище по Московскому шоссе. В Минске его именем названа новая улица (1976), мемориальные доски на доме № 1 по улице его имени (1977) и на доме № 12 по Ленинскому пр., где жил Л. (1976).

ЛЮБИМОВ Исидор Евстигнеевич (1882, д. Старишево Кологривского р-на Костромской обл.—1937), сов. гос. и парт. деятель, участник борьбы за Сов. власть в Белоруссии. Член КПСС с 1902. Вёл революц. работу в Иваново-Вознесенске, Ярославле, Кинешме, Костроме. С 1915 на Зап. фронте в комитете Всероссийского земского союза, один из создателей и руководителей *большевистской организации в Земсоюзе* в Минске. Создал и возглавлял большевистскую организацию в Лунинце, вёл революц. работу среди солдат Зап. фронта. После Февральской революции один из организаторов, зам. председателя, член бюро *большевистской фракции Минского Совета рабочих и солдатских депута-*

тов. Один из организаторов *первого съезда военных и рабочих депутатов армий и тыла Западного фронта*, в июле — августе 1917 председатель исполкома Минского Совета. С 1920 на руководящей сов., парт. и хоз. работе. В Минске его именем назван новый проспект (1977).

ЛЮБИМОВА ПРОСПЕКТ. Назван в честь Любимова И. Е. Расположен в юго-зап. части города. Одна из гл. магистралей жилого района *Юго-Запад*. Застраивается с 1977: сев. сторона — 9—12-этажными жилыми домами, на юж. стороне запроектирован парк со спорт. сооружениями. В перспективе проспект превратится в гор. магистраль, которая будет связывать юго-западную с южной и юго-восточной частями города.

ЛЮКСЕМБУРГ Роза (1871, Замок, Польша—1919), деятель нем., польск. и междунар. рабочего движения, один из основателей Коммунистич. партии Германии. Вела борьбу против германского милитаризма, горячо приветствовала Вел. Окт. социалистич. революцию в России. В январе 1919 вместе с *Либкнехтом* К. убита контрреволюционерами. 18.1.1919 в Минске состоялся митинг и демонстрация в знак протеста против убийства Р. Люксембург и К. Либкнехта. В Минске её именем названы улица (1922, быв. Матвеевская), а также 2 переулка.

«ЛЯНОК», магазин (Ленинский пр., 46). Открыт в 1960. Торговая пл. 139 м². Специализируется по продаже льняных тканей, изделий и комплектов из льна, подарков, сувениров.

ЛЯХОВКА, быв. рабочая окраина в юж. части Минска. Делилась на Верхнюю (район улиц Свердлова и Ульяновской до р. Сви́слочь) и Нижнюю (район улиц Октябрьской и Лодочной). Входит в Ленинский р-н города.

В документах 16 в. упоминается д. Ляховая Лука. В 18 в. на её месте находилась слобода Ляховка. С конца 19 в.—пром. район города, построены металлообработывающий з-д «Гигант» (с 1912 «Энергия»), несколько кожевенных мастерских, ф-ка гребней, дрожже-паточный з-д, винзавод, Кошарский маш.-строит. и чугунометаллургический з-ды. В цокольном этаже жилого дома на углу улиц Магази́нной и Нижней Ляховки размещалась кондитерская ф-ка. Архитектура пром. предприятий была разнотиповой. Наиболее крупный завод — дрожже-паточный — находился в кирпичном здании. Через улицу, в одноэтажном каменном здании, располагался винзавод. З-д «Гигант» занимал деревянное здание. Населяла Ляховку рабочая беднота, жилые кварталы были неблагоустроены.

После Октябрьской революции предприятия реконструированы и расширены. В феврале 1921 восстановлен разрушенный польск. оккупантами з-д «Энергия» (с 1961 им. Октябрьской революции). В 1921 завод изготовлял с.-х. инвентарь, в 1927 выпустил первую партию токарных станков. Вместо мелких кожевенных мастерских и ф-ки гребней в 1927 построен крупный кожевенный з-д «Большевик». Кошарский маш.-строит. з-д (с 1925 з-д «Металл») после объединения в 1928 с з-дом «Восход» и с.-х. мастерскими преобразован в маш.-строит. з-д «Коммунар» (с 1934 з-д им. Кирова). Винзавод переоборудован в ликёро-водочный. После Вел. Отечеств. войны восстановлены разрушенные предприятия и построены новые; возведены современные производств. корпуса станкостроит. з-дов им. Октябрьской революции и им. Кирова.

МАВР Янка (наст. Фёдоров Иван Михайлович; 1883, Лиепая—1971), бел. сов. писатель. Засл. деятель культуры БССР (1968). Член КПСС с 1950. Учился в Паневежской учительской семинарии. В Минске с 1911. Работал в Наркомате просвещения

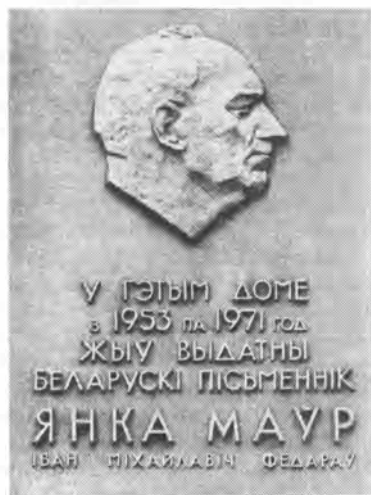

БССР. Автор повестей и романов для детей «Человек идёт», «В стране райской птицы», «Сын воды», «Полесские робинзоны», «ТБТ», «Путь из тьмы», «Амок». Редактор сб. «Никогда не забудем» (авторы — дети, пережившие ужасы Вел. Отечеств. войны). Гос. премия БССР 1972. Похоронен в Минске на кладбище по Московскому шоссе. В Минске его именем названы улица, библиотека детская областная, на доме № 36 по ул. К. Маркса, где жил писатель, мемориальная доска (1972). **МАВРА ЯНКИ УЛИЦА.** Названа в честь *Мавра* Янки (1972). Старое назв. 2-й Бетонный пер. В зап. части Минска. Протяжённость 2100 м, от ул. Дуннина-Марцинкевича до ул. Глаголева. Застроена 5—9-этажными жилыми домами с

пристроенными объектами культ.-быт. назначения (авторы проекта Р. Андреева и др.).

МАГАЗИНЫ. В Минске более 800 М. (1982), из них 465 продовольственных. В число продовольственных входят 19 универсамов, 137 продовольственных с универсальным ассортиментом товаров, 70 хлебобулочных, 95 плодоовощных, 14 мясных, 8 молочных, 5 рыбных, 9 сельхозпродуктовых магазинов и др. В числе непродовольственных — 4 универмага (см. *Универсальные магазины*), 13 М. одежды, 6 М. тканей, 11 обувных магазинов, 15 детских товаров магазинов, 10 культтоваров магазинов, 11 спорттоваров магазинов, 20 посудо-хозяйственных, 8 мебельных магазинов, 7 ювелирных магазинов, 15 комиссионных магазинов, 42 книжных магазина и др.

МАГДЕБУРГСКОЕ ПРАВО. Установлено в Минске 14.3.1499 согласно жалованной грамоте великого князя литовского. М. п. — гор. право, возникшее в 13 в. в г. Магдебурге (отсюда и название), регулировало положение и деятельность горожан в условиях феодального общества. Минск по М. п. получил право создавать собственный орган самоуправления — магистрат. Грамота на М. п. устанавливала привилегии: жители города освобождались от феодальных повинностей, от суда и власти воевод, старост и др. гос. лиц. Учреждались *гербы городской* и знамя города. Используя М. п., магистрат Минска отстаивал город от произвола феодалов, войта, феодальной администрации замка, противостоял росту частновладельческих *юрисдикций*; добиваясь в отдельных случаях успеха, магистрат чаще терпел поражение вследствие растущего влияния антигор. политики шляхты. М. п. в Минске отменено в 1795.

М

МАГИСТРАТ, орган самоуправления в Минске с конца 15 до конца 18 вв. Ведал всей жизнью города, являясь распорядит., исполнит. и судебным органом. Учреждён в соответствии с жалованной грамотой великого князя литовского на *магдебургское право* от 14.3.1499. Главой М. являлся войт, назначаемый великим князем из числа крупных феодалов. Войт назначал сам или утверждал избранную горожанами коллегию выборщиков (радцев). В Минске первоначально коллегия состояла из 12 чел., назначаемых войтом. Из числа радцев горожане избирали 2 бурмистров, 4 радцев, 4 лавников сроком на год (рок, поэтому их называли «рочными»). Судебные функции М. осуществляли суды — бурмистровско-радецкий по имущественным и войтовско-лавничий по уголовным делам, решения к-рых утверждал войт. С 16 в. обязанности войта в судах и повседневной жизни города исполнял его заместитель — лентвойт. В течение 17 в. оба суда объединены в бурмистровско-радецкий, или магистратский (ратушный), суд. В состав М. входили представители гор. купечества, цехмистры, богаты мастера. Постоянные злоупотребления властью вели к острым столкновениям между М. и гор. общиной. Стремясь поставить

Жилые дома по улице Янки Мавра.



под контроль деятельность М., горожане в 1613 добились от великого князя грамоты, к-рой разрешалось учредить в Минске комиссию из 12 чел., избираемую горожанами и получившую название «мужей общины». В обязанность «мужей общины» входил контроль за гор. казной, обоснованностью решений М. по искам и жалобам горожан. Эта комиссия также состояла из гор. богачей и вскоре слилась с М. в один орган власти, защищавший интересы гор. верхушки. После воссоединения Белоруссии с Россией за М. Минска оставлены только судебные функции и рекрутский набор, остальные обязанности выполняла *городская дума*, учреждённая жалованной грамотой городам 1785. Городовое положение 1870 упразднило М.

МАЁВКА 1895, первое нелегальное собрание рабочих Минска в честь Дня междунар. пролетарской солидарности 1 Мая (установлен в 1889). Состоялась 1 Мая, участвовало 40 рабочих. С этого дня празднование 1 Мая в форме маёвок стало для рабочих города традиционным. В 1896—97 в них участвовало около 600 чел., проводились нелегально на квартирах или за городом. Рабочие пели революц. песни, обсуждали насущные вопросы политич. и экономич. борьбы, заявляли о своей солидарности с междунар. пролетариатом. В 1898 по случаю 1 Мая в Минске изданы с.-д. листовки с политич. требованиями. С 1900 этот день стал отмечаться забастовками и демонстрациями (см. *Первомайская демонстрация 1900*).

«МАЗ», спорт. клуб (Партизанский пр., 117). Создан в 1961. Объединяет физкультурников и спортсменов Минского автозавода. Имеет стадион, 2 плават. бассейна, стрелковый тир, стадион ручных игр, 2 больших и 3 малых спорт. зала. В секциях лёгкой ат-

летики, лыжного спорта, хоккея, тенниса и др. занимается более 12 тыс. чел. В спорт. клубе воспитаны чемпионка Европы и СССР по теннису Н. Бородина, чемпион Европы по теннису С. Леонюк, чемпион СССР по лёгкой атлетике Н. Андрищенко и др. Футбольная команда «МАЗа» — финалист розыгрыша Кубка СССР для команд коллективов физкультуры 1967. **МАЙКОВ** Аполлон Николаевич (1821, Москва—1897), рус. поэт, автор стихотворений о рус. природе. В Минске его именем назван переулок (1947).

МАКАРЕНКО Антон Семёнович (1888, г. Белополье Сумской обл.—1939), сов. педагог и писатель. Внёс большой вклад в практику и теорию коммунистич. воспитания. На ст. Колядичи Минского р-на его именем названы улица (1963) и 2 переулка.

«МАЛАДНЯК», лит. объединение бел. сов. писателей. Существовало в 1923—28. Создано в Минске при журнале «Маладняк». Имело филиалы во многих городах республики, в Москве, Ленинграде, Смоленске, Праге, Риге и др., секции рус., литов., польск. и евр. литераторов. Содействовало культ. росту трудящихся, выдвижению талантливой молодёжи, налаживанию связей с лит. орг-циями др. республик, книгообмена с зарубежными странами. Печатный орган — журнал «Маладняк» (с № 9 за 1926 по № 11 за 1928). «М.» реорганизован в *Белорусскую ассоциацию пролетарских писателей*.

«МАЛАДНЯК», литературно-художеств. и обществ.-политич. журнал, издававшийся в Минске в 1923—32 на бел. языке. В 1923—25 орган ЦК ЛКСМБ, в 1926—ЦК КП(б)Б и ЦК ЛКСМБ, в 1926—28 — Центр. бюро лит. объединения «Маладняк», в 1928—32 — БелАПП, в 1932 — оргкомитета Союза сов. писателей БССР. Печатал произведения бел.

писателей, переводы произведений писателей народов СССР и зарубежных стран, классиков всемирной литературы, критич. статьи, материалы о хоз. и культ. стр-ве в БССР, краеведческие и этнографические, хронику лит. жизни Белоруссии и союзных республик, статьи о развитии революц. л-ры в капиталистич. странах. Широко освещал жизнь молодёжи, работу комсомольских орг-ций республик. Сыграл большую роль в воспитании молодых писателей из среды рабочих и крестьян, в развитии бел. сов. литературы, борьбе против враждебных влияний в художеств. творчестве. В лит.-критич. материалах иногда проявлялись групповщина, вульгарно-социологич. подход к лит. явлениям. **«МАЛАДОСЦЬ»**, универсальный книжный магазин (ул. Горького, 68). Базовый магазин ЦК ЛКСМБ. Открыт в 1978. Торговая пл. 100 м². Распространяет обществ.-политич., научно-технич., методич., художеств., детскую литературу. Обслуживает мероприятия, проводимые комсомольскими орг-циями республики и города. Выполняет предварит. заказы.

«МАЛАДОСЦЬ», лит.-художеств. и обществ.-политич. иллюстрированный журнал для молодёжи, орган ЦК ЛКСМБ и Союза писателей БССР (до июня 1957 орган ЦК ЛКСМБ). Издаётся с апреля 1953 в Минске (ул. К. Маркса, 40) на бел. языке ежемесячно. Печатает произведения бел. писателей, переводы писателей народов СССР и зарубежных стран, публицистич., критич. и литературоведческие статьи, статьи на науч., обществ.-политич., историч. темы, рецензии, фоторепортажи, очерки о деятелях науки, культуры, литературы и иск-ва. Освещает преимущественно жизнь бел. молодёжи.

«МАЛАДЫ АРАТЫ», газета, орган ЦК ЛКСМБ. Издавалась в

Минске с октября 1922 по 1925 еженедельно. До 1924 выходила на рус. языке, наз. «Юный пахарь», с 1924 — «М. а.» с приложением «Камсамольскі вечар». Была рассчитана на крестьянскую молодёжь, призывала её к борьбе за социалистич. преобразования в деревне.

«МАЛАХИТОВАЯ ШКАТУЛКА», магазин (Партизанский пр., 42). Открыт в 1979. Торговая пл. 400 м². Специализируется по продаже изделий из драгоценных металлов и камней, украшений для женщин, предметов для сервировки стола и убранства квартир, часов, сувениров.

МАЛАЯ СЛЕПЯНКА, быв. деревня, вошедшая в Партизанский р-н Минска. В 1917 деревня Сеницкой волости Минского уезда; 45 дворов, 249 жителей. Рядом под тем же названием имение (53 жителя). С 1934 в Пригородном сельсовете Минского р-на, центр совхоза им. А. Г. Червякова (с 1937 совхоз «Малая Слепянка»). В 1959 вошла в гор. черту. Ныне район улиц Столетова, Запорожской и Уральской.

МАЛИНИН Михаил Сергеевич (1899, д. Полутино Антроповского р-на Костромской обл. — 1960), сов. военачальник, ген. армии (1953), участник боёв в Белоруссии в годы Вел. Отечеств. войны. Герой Сов. Союза (1945). Член КПСС с 1931. Окончил Воен. академию им. Фрунзе (1931). В годы войны нач. штабов Брянского, Донского, Центр., Бел. и 1-го Бел. фронтов. После войны нач. штаба и зам. главнокомандующего Группой сов. войск в Германии, нач. Гл. штаба и зам. командующего сухопутными войсками. С 1952 1-й зам. нач. Генштаба Вооружённых Сил СССР. В Минске его именем названа улица (1974), установлена мемориальная доска (1976).

МАЛОЕ СТИКЛЕВО, быв. деревня, вошедшая в Заводской р-н Минска. До 1924 в Сеницкой волости Минского уезда, затем в Новодворском сельсовете Самохваловичского р-на, с 1931 в административном подчинении Минского горсовета, с 1934 в Минском р-не (Новодворский сельсовет). Указом Президиума Верх. Совета БССР от 22.10.1981 включена в гор. черту.

МАЛЯВКИ, быв. деревня, вошедшая в Ленинский р-н Минска. В 1917 в Сеницкой волости Минского уезда; 27 дворов, 141 житель. Позднее центр колхоза им. ГПУ в Пригородном, затем в Новодворском сельсовете Минского р-на. В 1967 включена в гор. черту. На месте деревни ул. Малявки.

МАЛЯВЩИНА, быв. деревня, вошедшая в Партизанский р-н Минска. В 1917 деревня в Сеницкой волости Минского уезда; 15 дворов, 81 житель. С 1934 в Минском р-не. В 1959 включена в гор. черту.

МАНУФАКТУРЫ. Капиталистические предприятия в Минске возникли в конце 18 в. В 1780 купец А. Макаревич основал в пригороде М. по произ-ву кирпича. В 1832 открыта суконная М. купца Зыглина. Свечная М. в 1859 выпустила продукции на 25 тыс. руб. Рост М. затруднялся ограниченностью купеческого капитала, недостатком рабочих рук, конкуренцией со стороны помещичьих предприятий. В дореформенный период преобладали централизованные М., после 1861 — рассеянные (предприниматель раздавал работу по домам или мастерским). Имелись М. смешанного типа. С завершением пром. переворота на рубеже 19—20 вв. осн. формы организации произ-ва в Минске стали фабрики и заводы.

МАРАТ Жан Поль (1743, Будри, Швейцария — 1793), деятель Великой франц. революции, учёный,



Памятник К. Марксу перед зданием ЦК КПБ.

публицист. В Минске его именем названа улица (1937).

МАРГАРИНОВЫЙ ЗАВОД, Минский маргариновый завод (ул. Козлова, 27). Производит маргариновую продукцию и соус-майонез. Сдан в эксплуатацию в 1951. Имеет библиотеку, ясли-сад. Награждён орденом Дружбы народов (1981).

МАРКС Карл (1818, Трир, Германия — 1883), основоположник науч. коммунизма, учитель и вождь междунар. пролетариата. Открыл законы обществ. развития и указал человечеству путь к коммунистич. обновлению мира. В Минске его именем названа

Улица К. Маркса.





Партизанский проспект.



Проспект Машерова.



Проспект Пушкина.



Микрорайон Восток-1.



Жилые дома в районе Юго-Запад.



Декоративный водоём по улице Харьковской.



Набережная р. Свислочь в районе улицы Коммунистической.

улица, перед зданием ЦК КПБ установлен памятник-бюст (1980). **МАРКСА КАРЛА УЛИЦА.** Названа в честь Маркса К. (1922). Старые названия: Новый рынок, Подгорная, Свердлова (1919). Протяжённость 1300 м от ул. Свердлова до ул. Я. Купалы. Застроивалась с конца 18 в. В начале 19 в. на месте гор. пустыря (между нынешними улицами Ф. Энгельса и Красноармейской) устраивались торги (Новый рынок). Здесь во 2-й половине 19 в. разбит *Центральный сквер*. В 1835 улица пострадала от пожара. В 1-й половине 19 в. застроена до Свислочи. В начале 20 в. на улице находились здания отделения госбанка, гор. кредитного общества, полицейского управления, общины Красного Креста, рус. обществ. собрания, *Минского городского театра* (ныне *Театр имени Янки Купалы*), Марининской женской гимназии, дворец Чапского, архиерейское подворье с садом. После Октябрьской революции в национализированных зданиях размещались штаб нар. милиции, ЦК КП(б)Б и ЦК ЛКСМБ (ныне здание *Государственного музея Белорусской ССР*), наркоматы юстиции, финансов, Верх. суд республики, горсовет, *Коммунистический университет Белоруссии*, педагогич. ин-т, филармония, картинная галерея, редакция журнала «Беларуская работніца і сялянка», политехникум. На пересечении М. К. у. и ул. Энгельса был установлен памятник К. Марксу (1922, не сохранился). В годы предвоен. пятилеток на улице построены Дом крестьянина (разрушен в годы войны, на его месте здание ЦК ЛКСМБ), жилой дом Наркомлеса (сейчас Мин-во лесной и деревообрабатывающей пром-сти и Мин-во пищевой пром-сти БССР, д. 16), здания Партийных курсов (ныне *Высшая партийная школа*). Белгоскино (ныне *Инженерных изысканий бе-*

лорусский государственный институт), начато стр-во здания ЦК КПБ. В годы Вел. Отечеств. войны фашисты уничтожили большинство зданий. После войны на М. К. у. восстановлены и заново построены здания Главного производств. управления энергетики и электрификации БССР (д. 14), Госкино БССР (д. 12а), ЦК общества Красного Креста (д. 35), комбината «Минскстрой», треста «Оргтехстром» (д. 3), расположены *Аэрофлота агентство*, общежития, новые жилые дома с магазинами «*Политическая книга*» (д. 36), «*Часы*» (д. 2) и др. В доме 5 в 1917 размещалась первая гор. милиция, к-рую возглавлял М. В. Фрунзе (мемориальная доска). На углу М. К. у. и ул. Ленина в д. 30 жили Дзержинский Ф. Э., Червяков А. Г., Никольский Н. М., Бровка П. У., здесь создан *Бровки Петруся литературный музей*. На углу М. К. у. и ул. Ф. Энгельса в д. 36 жили Мавр Я., Глебка П. (мемориальные доски). Перед зданием ЦК КПБ установлены памятники-бюсты К. Марксу и В. И. Ленину. На пересечении М. К. у. и ул. Красноармейской возвышается *памятник-танк*.



Участники «Марша мира-82» на улицах Минска.

«МАРШ МИРА-82». Состоялся 13—29.7.1982 как демонстрация единства всех людей доброй воли в борьбе за разрядку и мир между народами и протеста общественности против ядерного оружия и гонки вооружений. Организован сторонниками мира Скандинавии и

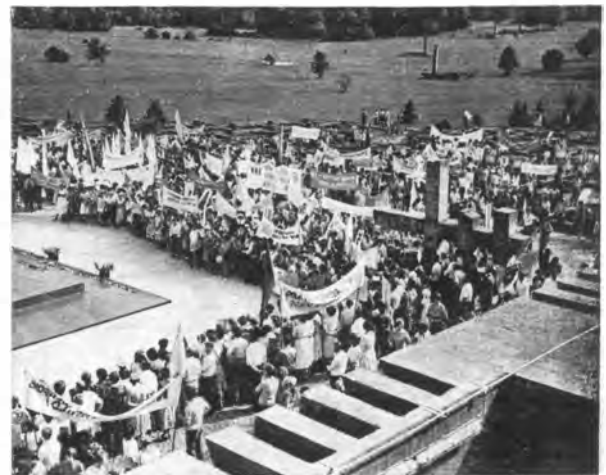

Митинг участников «Марша мира-82», посвящённый памяти жертв фашизма. Хатынь.

Сов. Союза. Участвовали активисты движения сторонников мира Дании, Норвегии, Финляндии, Швеции, а также представители сов. общественности. Путь Марша проходил от Стокгольма через Хельсинки, Выборг, Ленинград Калинин, Москву, Смоленск и завершился в Минске.

С 27 по 29 июля участники «Марша мира-82» находились в Минске. Состоялись митинги под лозунгами: «Нет — ядерному оружию в Европе, на Западе и на Востоке!», «Нет — ядерному оружию нигде в мире!», «За разоружение и мир!», шествия по улицам города, встречи с трудящимися Минска и Минского р-на, представителями обществ. орг-ций, митинги-концерты. Участники Марша посетили междунар. молодёжный центр «Юность», музей истории Вел. Отечеств. войны, провели митинг в мемориальном комплексе Хатынь. На заключит. митинге (состоялся на тер. парка имени М. Горького) принято «Совместное заявление к Организации Объединённых Наций, правительствам, парламентам и народам мира».

МАРЯХИН Сергей Степанович (1911, д. Тоторшево Ардатовского р-на Горьковской обл.—1972), сов. военачальник, генерал армии (1968). Член КПСС с 1931. Окончил Воен. академию Генштаба (1950). В 1964—67 командующий войсками БВО. С 1968 зам. министра обороны СССР. На здании штаба БВО в честь М. установлена мемориальная доска (1973).

«МАСТАЦКАЯ ЛІТАРАТУРА», книжное издательство Госкомиздата БССР (пр. Машерова, 11). Основано в 1972. Издаёт произведения писателей БССР, книги по литературоведению, произведения писателей союзных республик и зарубежных стран в переводе



В жилом районе Масюковщина.

на бел. и рус. языки. Ежегодно выпускает около 200 назв. книг и брошюр.

«МАСТАЦТВА І РЭВАЛЮЦЫЯ», лит.-художеств. журнал, орган Наркомпроса и профсоюза работников иск-ва БССР. Издавался в Минске с июля 1932 по февраль 1933 на бел. языке. Освещал жизнь творческих коллективов Белоруссии, помещал статьи по вопросам марксистско-ленинской методологии искусствоведения, рецензии на театр. постановки, кинофильмы, лит. произведения, материалы в помощь коллективам художеств. самостоятельности.

МАСЮКОВЩИНА, деревня в пригородной зоне в 10 км западнее Минска возле автомоб. дороги Минск — Заславль, останочный пункт на ж.-д. линии Минск — Молодечно; в Ждановичском с/с Минского р-на. Библиотека, магазин. На месте Масюковщинского лагеря смерти воздвигнут памятник-монумент.

МАСЮКОВЩИНА, жилой район в зап. части Минска. Возник на месте одноимённой деревни. Ограничен с севера жел. дорогой Минск — Молодечно, с востока — пр. Пушкина, с юга — жилым районом Запад. Застраивается с 1976. Состоит из 2 микрорайонов: Масюковщина-1 (арх. Е. Сопьяник, Б. Ларченко, О. Эмерман, К. Соколова) и Масюковщина-2 (арх. Сопьяник, В. Латышев, Эмерман, М. Темнова). Пл. 76,5 га, рассчитан на 22,4 тыс. жителей. Масюковщина-1 застраивается крупно-

панельными протяжёнными 9-этажными домами, образующими уютные дворы, с к-рыми связаны дошкольные учреждения. Масюковщина-2 состоит из 3 жилых групп 9-этажных 2-секционных домов из объёмных блоков, размещённых на 3 террасах, соединённых пешеходными дорожками между собой, школой, дошкольными учреждениями, объектами культурно-быт. обслуживания.

Каждая жилая группа выделяется цветовым решением фасадов. **МАСЮКОВЩИНСКИЙ ЛАГЕРЬ СМЕРТИ**, шталаг № 352, Лесной лагерь, концентрац. лагерь, созданный нем.-фаш. захватчиками в июле 1941 около д. Масюковщина. Один из самых больших стационарных лагерей для сов. военнопленных и гражданских лиц на оккупированной территории СССР, имел филиалы. Здесь применялась особенно жестокая система пыток и массового уничтожения людей. В лагере погибло свыше 80 тыс. чел. После выхода Италии из гитлеровской коалиции сюда привозили итал. солдат и офицеров. Ликвидирован 3.7.1944 при освобождении Красной Армией Минска. Около д. Масюковщина на месте захоронения

Памятник жертвам Масюковщинского лагеря смерти.



узников сооружены памятник-монумент и ротонда, в к-рой хранится книга с именами более 9 тыс. погибших.

МАТЕМАТИКИ ИНСТИТУТ АН БССР (ул. Сурганова, 11). Создан в 1959 на базе математич. лабораторий Ин-та физики и математики АН БССР. До 1965 Ин-т математики и вычислит. техники. Осн. направления исследований: алгебра, алгебраич. геометрия и топология, теория чисел, дифференциальные уравнения, вычислит. математика, математич. кибернетика, математич. обеспечение ЭВМ. Аспирантура с 1959. При институте издается всесоюзный журнал «Дифференциальные уравнения». В институте работали акад. АН БССР Е. А. Барабашин, Н. П. Еругин, работают акад. АН БССР В. И. Крылов, В. П. Платонов, Д. А. Супруненко, С. А. Чунинин, чл.-корр. АН БССР Н. А. Изобов, В. Г. Спринджук.

МАТРОСОВ Александр Матвеевич (1924, Диспропетровск — 1943), Герой Сов. Союза (1943). Член ВЛКСМ. В ноябре 1942 курсант пехотного училища М. добровольно ушёл на фронт. В бою за д. Чернушки Псковской обл. 23.2.1943, чтобы обеспечить успех своему подразделению, закрыл телом амбразуру вражеского дзота. В Минске его именем названа улица (1954, быв. 10-й Железнодорожный пер.), на доме № 6 мемориальная доска.

МАТУСЕВИЧ Иван Иванович (1884, д. Лапоровичи Минского р-на — 1942), один из организаторов и руководителей *Минского коммунистического подполья* в годы Вел. Отечеств. войны. Член КПСС с 1917. В 1941 служащий на Минском ж.-д. узле. В начале оккупации города создал с Ф. С. Кузнецовым подп. парт. группу на з-де им. Мясникова и был её членом. С мая 1942 член, с сентября 1942 секретарь *Железнодорожного подпольного райкома*

КП(б)Б г. Минска. 2.10.1942 арестован, погиб в фаш. застенках. Похоронен в Минске на Кальварийском кладбище. В городе его именем названа улица (1971), на доме № 1 мемориальная доска.

МАЦЕПУРО Михаил Ефремович (1908, д. Барбаров Мозырского р-на — 1971), бел. сов. учёный в области механизации сел. х-ва. Акад. АН БССР (1947), ВАСХНИЛ (1964), Академик с.-х. наук БССР (1957—61). Засл. деятель науки и техники БССР (1954). Член КПСС с 1932. Окончил Ленинградский ин-т механизации и электрификации сел. х-ва (1932). С 1947 в АН БССР: академик-секретарь, член Президиума, одновременно в 1947—57 директор Ин-та механизации и электрификации сел. х-ва. С 1957 вице-президент, академик-секретарь Отделения механизации и электрификации сел. х-ва Академии с.-х. наук БССР. В 1961—65 директор Центр. НИИ механизации и электрификации сел. х-ва Нечернозёмной зоны СССР (Минск). Науч. работы по конструированию машин для осушения болот, освоения заболоченных земель, заготовки торфа и торфяных удобрений, приготовления

Машеров

227

кормов на животноводческих фермах, уборки картофеля и зерновых культур в условиях излишней влажности. Ленинская премия 1962, Гос. премии СССР 1951 и 1952. На доме, где жил М. (ул. К. Маркса, 30/13), мемориальная доска (1980).

МАШЕРОВ Пётр Миронович (1918, д. Ширки Сенненского р-на — 1980), сов. парт. и гос. деятель, один из организаторов и руководителей коммунистич. подполья и партиз. движения в Белоруссии в годы Вел. Отечеств. войны. Герой Сов. Союза (1944), Герой Социалистич. Труда (1978). Член КПСС с 1943. Окончил Витебский пед. ин-т (1939). В июле — августе 1941 создал и возглавил Россонское коммунистическое подполье в Витебской обл., к-рое объединяло более 130 человек, имело разветвлённую сеть и явилось инициатором развёртывания партиз. движения на территории Россонского р-на. С апреля 1942 командир партиз. отряда, с марта 1943 комиссар партиз. бригады им. К. К. Рокоссовского Витебской обл. В сентябре 1943 — июле 1944 1-й секретарь



Вилейского подп. обкома ЛКСМБ. С 1946 секретарь, с 1947 1-й секретарь ЦК ЛКСМБ. В 1954—59 2-й секретарь Минского, 1-й секретарь Брестского обкомов КПБ. С апреля 1959 секретарь, с декабря 1962 2-й секретарь, с марта 1965 1-й секретарь ЦК КПБ. Кандидат в члены Политбюро ЦК КПСС с 1966, член Президиума Верх. Совета СССР с 1966. Погиб в автомобильной катастрофе при исполнении служебных обязанностей. Похоронен в Минске на кладбище по Московскому шоссе. В Минске его именем названы проспект, завод автоматич. линий, на доме, где он жил (ул. Красноармейская, 13), мемориальная доска.

МАШЕРОВА ПРОСПЕКТ. Назван в честь *Машерова* П. М. (1980), прежнее название Парковая магистраль. Протяжённость около 9 км, от путепровода через ул. Немига до кольцевой автодороги. Арх. облик проспекта складывается с середины 1960-х гг. В сочетании с зелёными массивами и водоёмами здесь возводятся жилые и обществ. комплексы с глубинными композиц. приёмами застройки. На левой стороне проспекта от путепровода построены здание респ. *Дома моделей* и жилые дома со встроенными магазинами (1962—67, арх. Э. Левина и др.), в т. ч. магазином *«Алесь»*. Возведены комплекс высотных обществ. зданий — *Научно-технической информации и технико-экономических исследований белорусского НИИ*, *Дома книги*, Белкоопсоюза (арх. М. Виноградов, А. Духан, В. Крамаренко, А. Красовский, В. Щербина), гостиниц *«Юбилейная»* и *«Планета»*, кинотеатр *«Москва»*. В ансамбль застройки включены скульптурные группы: *«Весна»* А. Шатерника, *«Лето»* А. Давиденко, *«Осень»* Ю. Полякова, *«Зима»* В. Занкови-

ча (все 1982; бронза; илл. см. к статье *Скульптура декоративная*). За поворотом выделяются: Дом союзов Белсовпрофа, *Дом проектных организаций* Госстроя БССР, корпуса з-да холодильников (1959—75, арх. И. Бовт, М. Буйлова, А. Гончаров), *Дворец тенниса*, павильон *Выставки строительной*. На противоположной стороне проспекта среди зелёного массива вдоль р. Свислочь находятся реконструированные фундаменты храма 12 в., *Дворец спорта*. Проспект формируется как составная часть 2-го гор. диаметра, включающего Партизанский пр., ул. Ленина и пл. Свободы. Застройка не завершена. С 1977 напротив водохранилища Дрозды на пл. 47 га ведётся стр-во комплекса сооружений ин-та физкультуры (арх. В. Афанасьев), включающего гл. и спорт. корпуса, общежитие на 1500 мест, легкоатлетич. манеж, крытый плават. бассейн, универсальный зал с трибунами на 1500 чел. Здесь размещается развитое спорт. ядро с трибунами на 1200 чел., блок спорт. залов, лыжная база, гребной канал, система тренировочных полей и площадок. На левой стороне проспекта ведётся стр-во комплекса многоэтажных жилых домов, ряда НИИ и обществ. зданий. Для художеств. оформления фасадов и интерьеров применяются мрамор, туф, гранит, алюминий, широко используются чеканные и керамич. панно, витражи, сграффито, мозаика. Илл. см. на вклейке.

МАШИНОСТРОИТЕЛЬНЫЙ ЗАВОД «ТЕХНОЛОГ». Действовал в 1897—1915 в Минске. Основан как инженерно-механич. мастерская инженерами И. В. Залкиндом и Г. В. Вильбушевичем по Игуменскому тракту (ныне район ул. Маяковского). Выпускал станки для обработки дерева, мельничные машины, маслобойки, про-

изводил котельные и ремонтные работы. В 1900 на базе завода открыто товарищество «Технолог». В январе и мае 1905 бастовали рабочие, 24 октября они приняли резолюцию протеста против полицейского террора и погромов. В 1913 освоено произ-во турбин и машин для винокуренных заводов; работали технич. и электротехнич. бюро, около 190 рабочих, имелся двигатель мощностью 35 л. с., произведено и продано продукции на 294,2 тыс. руб. В 1915 завод эвакуирован в Москву.

МАШИНОСТРОИТЕЛЬНЫЙ И КОТЕЛЬНОЙ ЗАВОД (Вокзальный). Действовал в 1896—1915 в Минске. Построен по ул. Дементьевской (ныне пер. Фабрициуса) как чугунолитейный и машиностроит. з-д; имел двигатель мощностью 10 л. с. и 50 рабочих. Выпускал аппаратуру для винокуренных заводов, паровые котлы, мельничные вальцы, резервуары, змеевики, трубы. В 1913 занято 90 рабочих, выпущено продукции на 106 тыс. руб. В 1915 завод эвакуирован в Ярославль.

МАШИНОСТРОИТЕЛЬНЫЙ И КОТЕЛЬНОЙ ЗАВОД (Янишевского). Действовал в 1901—15 в Минске. Основан как кузнечно-слесарная и чугунолитейная мастерская по ул. Окольной (ныне район ул. Красноармейской), на берегу Свислочи. В 1908 выпустил продукции на 120 тыс. руб. — оборудование для винокуренных, ректификац. и крахмальных заводов, мельниц и лесопилен. К 1913 налажен выпуск паровых машин, турбин, нефтяных и газогенераторных моторов, насосов, трансмиссий. При заводе находилась технич. строит. контора. В 1913 завод имел 2 двигателя общей мощностью 36 л. с., 120 рабочих, объём годового произ-ва 300 тыс. руб. В 1915 эвакуирован в Харьков.

МАШИНОСТРОИТЕЛЬНЫЙ И ЧУГУНО - МЕДНОМЕТАЛЛУРГИЧЕСКИЙ ЗАВОД

(Кошарский). Основан в 1881 на Кошарской пл. (ныне район ул. Красноармейской), на берегу Свислочи. Производил оборудование для мельниц, винокурен, буксы, тормозные колодки и костыли для железной дороги, к 1891 — сельскохозяйственные орудия, оборудование для стекольных, лесопильных, кожевенных заводов, пожарные насосы, к 1900 — паровые машины, чугунные и медные отливки. В мае 1905, в октябре — ноябре 1908 бастовали рабочие. К 1910 начато произ-во получаемого ранее из-за границы оборудования для фанерных и дрожжевых з-дов, глиняных и др. машин. Продукция завода находила сбыт во многих губерниях России. К 1913 слился с Вокзальным маш.-строит. з-дом в единый комплекс с мощностью двигателей 100 л. с., 350 рабочими, в 1913 произведено и продано продукции на 1149,6 тыс. руб. В 1915 оборудование завода эвакуировано в Ярославль. После Октябрьской революции 1917 на его месте создан з-д «Металл», к-рый в 1928 объединён с з-дом «Восход» и с-х. мастерскими в з-д «Коммунар». С 1934 *станкостроительный завод имени С. М. Кирова*.

МАШИНОСТРОИТЕЛЬНЫЙ ТЕХНИКУМ

Минский машиностроительный техникум (ул. Козлова, 57). Основан в 1954. Специальности (1982): металлообрабатывающие станки и автоматич. линии, ковочно-штамповочное произ-во, обработка металлов резанием, двигатели внутр. сгорания. Обучение дневное и вечернее.

МАЯКОВСКИЙ Владимир Владимирович (1893, с. Багдади, ныне пос. Маяковский Грузинской ССР — 1930), рус. сов. поэт. В 1914, 1925, 1927 и 1928 приезжал в Минск. В Минске его именем



названы улица, переулок и библиотека № 3, на здании русского театра (ул. Володарского, 5), где выступал М., мемориальная доска (1955).

МАЯКОВСКОГО УЛИЦА. Названа в честь *Маяковского* В. В. В 16—17 вв. называлась Лошицкая дорога, затем Игуменский, с 1923 Червенский тракт. Протяжённость 4100 м, от путепровода через железную дорогу Минск — Москва до р. Лошица по старой дороге на г. Червень (быв. Игумен). Преобладала одноэтажная застройка усадебного типа. Совр. облик улицы начал складываться в 1950-е гг. С 1967 ведётся стр-во микрорайона Маяковского-1 (арх. В. Мартыанов, С. Ботковский,

В. Минькин и др.). В застройке преобладают 5—9-этажные жилые дома со встроенными и пристроенными предприятиями торговли и культ.-быт. назначения. К улице примыкает Лошицкий пейзажный парк. На М. у. находятся здание Ленинского РК КПБ и райисполкома (д. 83), *Дворец культуры текстильщиков, камвольный комбинат*. Реконструкция улицы продолжается: намечается надстроить отдельные дома, соорудить транспортные развязки, перестроить примыкающий к улице Червенский рынок. На пересечении с ул. Денисовской запроектирован торгово-обществ. центр. Ведётся благоустройство городского водно-зелёного диаметра вдоль р. Свислочь.

МЕБЕЛИ ЭКСПЕРИМЕНТАЛЬНОЕ КОНСТРУКТОРСКО-ТЕХНОЛОГИЧЕСКОЕ БЮРО, Минское экспериментальное конструкторско-технологическое бюро мебели (ул. Опанского, 33). С 1973 головное предприятие научно-производств. мебельного объединения «Минскпроектмебель». Осн. продукция: эксперимент. мебель, нестандартное оборудование, сувениры и др. Создано в 1963. Имеет библиотеку, здравпункт, пионерлагерь.



Улица
Маяковского.

МЕБЕЛЬНЫЕ МАГАЗИНЫ.

В 1982 в Минске 8 М. м.: № 1 *Дом мебели*, № 2 (Партизанский пр., 72), № 3 (пер. Козлова, 5), № 4 (ул. Волгоградская, 35), № 5 (ул. К. Либкнехта, 92), № 6 «Комиссионный» (ул. Вансева, 24), № 7 (ул. Голодеда, 31), № 8 (ул. Плеханова, 32).

МЕДВЕЖИНО. Не две жино, быв. деревня, вошедшая во Фрунзенский р-н Минска. В 1917 урочище в Сеницкой волости Минского уезда; 11 дворов, 50 жителей. С 1924 в Боровском сельсовете Заславского р-на, в 1926 основан кирпичный з-д. С 1931 в адм. подчинении Минского горсовета, с 1934 в Минском р-не (Боровский, затем Ждановичский сельсовет). В 1959 и 1978 (частями) включена в гор. черту.

МЕДИКО - ГЕНЕТИЧЕСКАЯ КОНСУЛЬТАЦИЯ (ул. Ворошилова, 64). Открыта в 1969. Оказывает профилактич. помощь лицам с отягощённой наследственностью. Прогнозирует потомство при врождённых пороках развития, наследств. дефектах обмена веществ, генетич. патологии. Осуществляет внутриутробную диагностику наследств. заболеваний (хромосомные болезни, нек-рые пороки развития и метаболические нарушения). Проводит сан.-просвет. работу по мед. генетике и профилактике наследств. заболеваний.

МЕДИКО - САНИТАРНЫЕ ЧАСТИ промышленных предприятий. Обеспечивают работающих на предприятиях осн. видами мед. помощи (стационарное и амбулаторное лечение, первая мед. помощь), проводят профилактич. работу (периодич. и целевые мед. осмотры, диспансерное наблюдение, сан. просвещение), изучают условия труда и заболеваемость с временной потерей трудоспособности. В Минске име-



Завод медицинских препаратов. Отделение дражирования.

ются: на автозаводе (ул. Социалистическая, 5), камвольном комбинате (ул. Великоморская, 36), тракторном з-де (ул. Козлова, 67), мотоциклетном и велосипедном з-де (Партизанский пр., 8).

«МЕДИЦИНСКАЯ КНИГА», магазин по распространению спец. и научно-популярной мед. литературы (ул. Танковая, 16). Открыт в 1968. Торговая пл. 110 м². Осуществляет комплектование личных и ведомств. библиотек по всем разделам медицины. Имеет отделы букинистической мед. литературы, «Книга — почтой». Выполняет предварит. заказы.

МЕДИЦИНСКИЙ ИНСТИТУТ. Минский медицинский институт (пр. Газеты «Правда», 13). Основан в 1921 как ф-т БГУ, с 1930 самостоят. институт. В 1980/81 уч. г. в институте: ф-ты лечебный, педиатрический, санитарно-гигиенический, стоматологический, подготовит. отделение; более 4,5 тыс. студентов, на 55 кафедрах 540 преподавателей, в т. ч. акад. АН БССР Н. Е. Савченко, чл.-корр. АМН СССР Н. С. Мисюк, чл.-корр. АН БССР Т. В. Бирич, 52 профессора и доктора наук, 281 доцент и кандидат наук. Обучение дневное. Аспирантура с 1926. При институте центр. научно-исследоват. лаборатория, в

к-рую входят проблемные научно-исследоват. лаборатории по трансплантации почки, изучению коллагеновых болезней, гормонов и др. Издаёт многотиражную газ. «Советский медик» (с 1955). Награждён орденом Трудового Красного Знамени (1971). Илл. см. на вклейке.

МЕДИЦИНСКИХ ПРЕПАРАТОВ ЗАВОД,

Минский завод медицинских препаратов (пер. Фабрициуса, 3). С 1977 головное предприятие производств. объединения «Минмедпрепараты». Осн. продукция: антибиотики, кровезаменители. Создан в 1929. С 1933 Химико-фармацевтич. з-д им. 1-й пятилетки, в 1947—54 пенициллиновый з-д. Часть мед. препаратов экспортировалась (1980) в ПНР, СССР, Вьетнам, Кампучию.

МЕДИЦИНСКОЕ УЧИЛИЩЕ

№ 1, Минское медицинское училище № 1 (ул. Казинца, 48). Специальности (1982): фельдшер-лаборант, мед. сестра. Обучение дневное и вечернее.

МЕДИЦИНСКОЕ УЧИЛИЩЕ

№ 2, Минское медицинское училище № 2 (ул. Кижесватса, 60, корп. 2). Основано в 1953 как фельдшерская школа при Минском мед. ин-те. В 1955 школа отделена от института и преобразована в мед. училище. Специальности (1982): мед. сестра, акушер, фельдшер, мед. сестра детских учреждений. Обучение дневное.

МЕДОВЫЕ РОСЫ, пригородная зона отдыха в 60 км северо-западнее Минска, около д. Городок Молодечненского р-на, на берегу искусств. водохранилища на р. Зап. Березина. Пл. около 2 тыс. га. Одновременно могут отдыхать 10 тыс. чел. Около 2/3 территории занято лесом, преимущественно смешанным. Рельеф холмистый. Профиль зоны общеоздоровительный. Пионерлагеря, базы кратковрем. отдыха, пляжи.

«МЕДТЕХНИКА», специализированные магазины по продаже мед. техники и очковой оптики. В 1981 в Минске работали: оптово-розничный магазин № 1 (ул. Каховская, 37) с филиалами на ул. Академической, 18а, ул. Я. Коласа, 33, в д. Боровляны Минского р-на; респ. магазин с информационно-выставочным центром, отделами мед.-технич. эстетики мед. учреждений и информации, демонстрационно-выставочным залом (ул. М. Горького, 62), магазин «Оптика» (ул. Танковая, 16).

МЕЖДУНАРОДНАЯ ВСТРЕЧА ЖЕНЩИН 1975. Состоялась в Минске 26—28 августа. Посвящалась теме «Женщины в борьбе против фашизма, за прочный и справедливый мир на земле». Созвана по инициативе Комитета сов. женщин и обществ. орг-ций БССР в рамках Междунар. года женщины. Принимали участие представители 6 междунар. и нац. женских орг-ций из 27 стран, видные обществ. деятели, участники 2-й мировой войны и движения Сопротивления, быв. узники концлагерей. На открытии выступили кандидат в члены Политбюро ЦК КПСС, 1-й секретарь ЦК КПБ П. М. Машеров, председатель Комитета сов. женщин В. В. Николаева-Терешкова, вице-президент Междунар. демократич. федерации женщин М.-К. Вайян-Кутюрье, член Политкомиссии ЦК Компартии Чили, генеральный секретарь Коммунистич. молодёжи Чили Г. Марин и др. В ходе встречи обсуждены актуальные задачи, стоящие перед междунар. женской общественностью в борьбе против угрозы войны и возрождения фашизма, за достижение прочного и справедливого мира на земле. Приняты коммуник. резолюции солидарности с народом Чили и в поддержку демократич. сил Португалии. Участники встречи возложили венки к монументу Победы, Кургану

Славы, Вечному огню мемориального комплекса Хатынь, посетили пром. предприятия города.

МЕЖДУНАРОДНАЯ ВСТРЕЧА ПОД ДЕВИЗОМ: «ПУСТЬ НИКОГДА НЕ ПОВТОРИТСЯ ТРАГЕДИЯ ХАТЫНИ, ЛИДИЦЕ, ОРАДУРА, ХИРОСИМЫ, СОНГМИ». Состоялась 11—12.7.1972 в Минске. Присутствовали делегации из 12 стран, а также представители Союза сов. обществ дружбы и культ. связи с зарубежными странами, активисты Сов. комитета защиты мира, ветераны Вел. Отечеств. войны, деятели науки, культуры и иск-ва из Москвы, городов-героев и республик Сов. Прибалтики. На встрече принято Обращение ко всем людям доброй воли, борцам за всеобщий мир и безопасность народов, за развитие междунар. сотрудничества. Участники встречи посетили мемориальный комплекс Хатынь и Курган Славы, Дом-музей 1 съезда РСДРП, побывали на предприятиях и в учреждениях республики.

МЕЖДУНАРОДНАЯ ВСТРЕЧА СТОРОННИКОВ МИРА, посвящённая 30-летию победы над фашизмом во 2-й мировой войне. Состоялась 16—21.5.1975 в Минске. Присутствовало 35 делегаций: из стран

Международная

231

Европы, от ДРВ, МНР, Кубы, делегации Всемирного Совета Мира, Междунар. демократич. федерации женщин (МДФЖ), Сов. комитета защиты мира, а также сов. обществ. деятели, писатели, ветераны Вел. Отечеств. войны. На встрече выступили кандидат в члены Политбюро ЦК КПСС, 1-й секретарь ЦК КПБ П. М. Машеров, генеральный секретарь Всемирного Совета Мира Р. Чандра, секретарь МДФЖ Х. Кампусано, председатель Сов. комитета защиты мира Н. С. Тихонов и др.; принято Заявление к народам мира с призывом сделать процесс разрядки междунар. напряжённости всемирным и необратимым, обеспечить безопасность в Европе и во всём мире. Около 140 участников встречи участвовали в проведённом в рамках встречи симпозиуме «Историческое значение разгрома гитлеровского фашизма. Борьба миролюбивых сил против угрозы фашизма». Состоялась пресс-конференция по актуальным вопросам борьбы против войны, за упрочение мира на Земле. Участники встречи возложили венок к монументу Победы, заложили аллею Мира в Пионерском парке, посе-



Участники международной встречи сторонников мира возлагают венок к монументу Победы, 1975.

тили Музей истории Бел. Отечества. войны, мемориальные комплексы Хатынь и Брестская крепость-герой, предприятия Минска. **МЕЖРАЙОННЫЙ ПОДПОЛЬНЫЙ КОМИТЕТ КП(б)Б МИНСКОЙ ЗОНЫ** в годы Великой Отечественной войны, центр руководства коммунистич. подпольем и партиз. движением на тер. Дзержинского, Заславского, Минского, Пуховичского, Руденского и Червенского р-нов Минской обл. 11.8.1942 ЦК КП(б)Б принял решение о создании межрайонного парт. комитета КП(б)Б Минской зоны, 2.10.1942 Минский обком КП(б)Б (в сов. тылу) утвердил его состав. Межрайком Минской зоны действовал с 3.10.1942 до 18.9.1943. Секретари: И. Л. Сацункевич (до 15.3.1943), И. П. Паромчик (с 15.3.1943); члены: И. П. Паромчик (до 15.3.1943), С. Л. Балабуткин, Г. А. Молчан (с 18.5.1943). Сформировал и утвердил 7.12.1942 Дзержинский, Минский, Пуховичский, Руденский и Червенский, 3.1.1943 Заславский подпольные райкомы КП(б)Б. С образованием межрайкома окрепли и выросли парт. орг-ции партиз. отрядов, активизировалась боевая деятельность партизан и подпольщиков, повысился уровень политич. работы среди населения. В 1942 по решению межрайкома парт. орг-ции партиз. отрядов создали 46 агитколлективов. Занимались вопросами активизации боевой деятельности партиз. отрядов и образования на их базе бригад, создания территориальных подпольных парт. и комсомольских орг-ций, охраны населения от уничтожения и угона на каторжные работы в Германию, проведения посевной кампании и уборки урожая на территории партиз. зон. Совместно с подпольными райкомы КП(б)Б межрайком

создал в районах зоны несколько типографий и обеспечил выпуск газет «В бой за Родину» (с мая 1943 «Бальшавіцкі сцяг», Руденский р-н), «Ленінская праўда» (Дзержинский р-н), «Мы отмстим» (Заславский р-н), «Партизан Белоруссии» (Пуховичский р-н), «Шлях сацыялізма» (Минский сел. р-н), «Червенский партизан». В типографиях периодически печатались листовки (тираж 1,5—2 тыс. экз.), к-рые распространялись в партиз. отрядах и населённых пунктах, вражеских гарнизонах и частично в Минске.

Межрайком КП(б)Б уделял много внимания работе среди молодёжи, руководил *Минским подпольным межрайкомом ЛКСМБ*. По инициативе межрайкома КП(б)Б в феврале 1943 состоялся слёт комсомольцев — партизан бригад Минской зоны. Упразднён как выполнивший свои функции.

МЕЛЕЖ Иван Павлович (1921, д. Глинище Хойникского р-на — 1976), бел. сов. писатель. Нар. писатель БССР (1972). Член КПСС с 1940. Окончил БГУ (1945). В Минске с 1944. Преподавал в БГУ, работал в журнале «Полымя». С 1966 секретарь, зам. председателя правления СП БССР. Автор романов «Минское направление», «Люди на болоте», «Дыхание грозы», «Метели, декабрь». Был председателем правления Бел. отделения общества «СССР — Франция», Бел. комитета защиты мира, членом Всемирного Совета Мира. Лит. премия Я. Коласа 1962, Ленинская премия 1972, Гос. премия БССР 1976. Похоронен в Минске на кладбище по Московскому шоссе. В Минске его именем названа улица (1977, быв. Турнирная), установлены мемориальные доски на доме № 1 по улице имени М. и на доме № 7 по ул. Я. Купалы, где жил М. В 1980 Союз писателей БССР



учредил Лит. премию им. Ивана Мележа.

МЕЛИОРАЦИИ И ВОДНОГО ХОЗЯЙСТВА БЕЛОРУССКИЙ НИИ Министерства мелиорации и водного хозяйства СССР (ул. М. Горького, 153). Создан в 1930 на базе отдела осушения и культуры болот Бел. гос. ин-та сел. и лесного х-ва и Минской болотной опытной станции. В 1945—47 Бел. НИИ мелиорации и болотного х-ва, в 1947—56 Бел. НИИ мелиорации, водного и болотного х-ва АН БССР. Оsn. направления исследований: разработка теоретич. основ мелиорации земель и водохозяйств, технологич. основ управления факторами жизни растений в целях получения высоких урожаев на мелиорируемых землях; создание и совершенствование осушительно-увлажнит. систем с высоким уровнем механизации и автоматизации технологич. процессов и с применением новых материалов и высокопроизводит. техник. средств; совершенствование технологий и механизация работ по стр-ву и ремонту мелиоративных систем в гумидной зоне СССР; разработка рациональных способов использования мелиорированных земель; экономич. обоснование комплексной мелиорации земель; изучение влияния мелиорации на смежные земли. Аспирантура с 1930. Издаёт труды «Мелиорация переувлажнённых

земель». В институте работал акад. АН БССР И. С. Лупиневич, работают акад. АН БССР и ВАСХНИЛ С. Г. Скоропанов, чл.-корр. АН БССР А. И. Ивицкий, Г. И. Лашкевич, академик ВАСХНИЛ А. И. Мурашко. Награждён орденом Трудового Красного Знамени (1980). Илл. см. на вклейке.

«МЕЛИОРАЦИЯ И ВОДНОЕ ХОЗЯЙСТВО. НАУЧНО-ТЕХНИЧЕСКАЯ ИНФОРМАЦИЯ», производств. бюллетень Мин-ва мелиорации и водного х-ва БССР. Издаётся с 1971 в Минске (ул. Коммунистическая, 11) на рус. языке ежемесячно. Помещает материалы по вопросам мелиоративного и водного стр-ва, эксплуатации машин и механизмов, мелиоративных систем, пропагандирует передовой опыт, новые конструкторские и технологич. разработки в системе мелиорации и водного х-ва, информирует о семинарах, совещаниях и конференциях, изобретениях и рационализаторских предложениях по вопросам мелиорации.

МЕЛЬНИКАЙТЕ Марите Юозовна (1923, г. Зарасай Литов. ССР—1943), участница партиз. движения в годы Вел. Отечеств.



войны. Герой Сов. Союза (1944). Член ВЛКСМ. В 1942 добровольно вступила в Красную Армию, в 1943 заброшена в тыл врага. Секретарь подп. Зарасайского уездного комитета ЛКСМ Литвы, участвовала в боевых действиях партиз. отряда им. Кястутиса. Раненая М. схвачена гитлеровцами и после пыток расстреляна. В Минске её именем названа улица (1976, быв. Ратомская), на доме № 2 мемориальная доска (1977).

МЕМОРИАЛЬНЫЕ ДОСКИ.

В Минске до 1982 установлено свыше 90 М. д., увековечивающих значит. события истории города, память о выдающихся людях, свыше 80 М. д. (обычно на домах № 1 или № 2) в память о людях, именами которых названы улицы.

Революционным событиям, важным событиям социалистич. строительства посвящены М. д. на зданиях: по ул. Ленинградской, 6, где в 1917 размещались Минский Совет рабочих и солдатских депутатов, Сев.-Зап. обл. комитет РСДРП(б) и редакция газ. «Звезда»; по ул. К. Маркса, 5, где в 1917 размещалась первая гор. милиция, которую возглавлял М. В. Фрунзе; по ул. Энгельса, 7 (здание театра им. Я. Купалы), где в 1917 состоялся II съезд армий Зап. фронта, а в 1919 I Всебел. съезд Советов; на пл. Свободы, 7, где в январе—феврале 1919 находилось Временное рабоче-крестьянское правительство БССР, а затем до 1933 Президиум ЦИК БССР; на пл. Свободы, 23, и на здании пассажирского вокзала, где в 1919 выступал М. И. Калинин, по Ленинскому пр., 58, где он выступал в 1933.

Парт., сов., гос. и воен. деятелям установлены М. д. на зданиях: по ул. К. Маркса, 30, где в августе—сентябре 1920 жил Ф. Э. Дзержинский (скульпт. Н. Яковенко), в 1920—37 жил А. Г. Червяков (скульпт. Н. Андреев); по ул.

Горького, 29 (ныне Суворовское военное училище), где в 20—30-е гг. работали Я. Ф. Фабрициус и Е. С. Алёхин и в 1933 выступал М. И. Калинин; по Ленинскому пр., 30, где жил В. И. Козлов (скульпт. З. Азгур, А. Заспицкий); в Броневом пер., 4, где жил С. О. Притыцкий (скульпт. Г. Муромцев); по ул. Красноармейской, 13, где жил П. М. Машеров (скульпт. В. Полийчук); по ул. К. Маркса, 31, где работал Герой Сов. Союза И. П. Кожар (скульпт. Н. Поляков); на здании, в котором работали Маршал Советского Союза С. К. Тимошенко и генерал армий С. С. Маряхин (скульпт. С. Вакар); по ул. Володарского, 5, где в 1924 выступал М. И. Калинин и в 1925, 1927—В. В. Маяковский. М. д. установлена на д. № 7 на пл. Свободы, где в 1821—22 бывал декабрист Н. М. Муравьёв.

В память о героич. борьбе сов. патриотов с оккупантами в годы Вел. Отечеств. войны установлены М. д. на зданиях, где проходили заседания Минского подп. горкома КП(б) (ул. Проводная, 24), набран (Ленинский пр., 79) и напечатан (ул. Короля, 4) 1-й номер подп. газ. «Звезда», находились радиостанция (Добромысленский пер., 3), **конспиративные квартиры** (ул. Могилёвская, 68; Луговая, 34; Оранжерейная, 9; Заславская, 31; 1-й Белорусский пер., 6; ул. Чкалова, 16; Надеждинская, 16; Старовиленская, 26; Чернышевского, 31), на предприятиях, в учреждениях, где действовали подп. орг-ции и группы **Минского коммунистического подполья** (ул. Советская, 17; Тростенская, 5; Октябрьская, 16, 23; Горького, 39; Железнодорожная, 5; Ленинский пр., 326, 58; ул. Оранская, 22; Слесарная, 41; Опанского, 18; Ленина, 30а; Немига, 30; на здании вокзала ст. Минск-Пассажирский. Установлены М. д. на зданиях: по

ул. Короля, 7, где в 20-е гг. работал В. З. Хоружая; на пл. Свободы, 4, где был приговорён к смертной казни антифашист Герой Сов. Союза Ф. Шменкель; по ул. Московской, 6/2, в память о выпускниках Минского аэроклуба Героях Сов. Союза Е. С. Белявине, М. М. Зелёнкине, С. А. Карпаче, А. В. Лобанове и Н. К. Шутте; в Доме правительства с именами погибших в годы войны депутатов Верх. Совета БССР, в зданиях горкома КПБ с именами членов Минского подп. горкома партии, погибших в годы войны, в зданиях Союза писателей БССР, Союза художников БССР и Союза журналистов БССР с именами писателей, художников и журналистов, погибших в годы войны.

М. д. установлены на домах, где жили и работали видные деятели науки и культуры: президент АН БССР В. Ф. Купревич (Ленинский пр., 12; скульпт. С. Адашкевич); академики АН БССР Н. С. Акулов (ул. Академическая, 16; скульпт. А. Великсонов), Н. Ф. Ермоленко (ул. Сурганова, 9; скульпт. С. Селиханов); А. Р. Жебрак (ул. Академическая, 27; скульпт. В. Попов), Е. Г. Копо-

валов (ул. Жодинская, 4; скульпт. А. Кузьминных), И. С. Лупинович (ул. Казинца, 62), А. В. Лыков (ул. Бровки, 15; скульпт. А. Великсонов), М. Е. Мацепуро (ул. Ленина, 13; скульпт. Н. Поляков, М. Ткачук), Н. М. Никольский (ул. К. Маркса, 30; скульпт. С. Вакар), М. М. Павлюченко (ул. Сурганова, 9; скульпт. В. Хмызников), В. Н. Перцев (ул. Ленина, 5; скульпт. И. Глебов), В. В. Попов (ул. Советская, 17; скульпт. Г. Горовая), Н. А. Прилежасв (ул. Ленинградская, 14; скульпт. Э. Астафьев), П. Ф. Рокицкий (ул. Академическая, 27; скульпт. А. Великсонов), Н. В. Смольский (ул. Захарова, 25; скульпт. А. Шатерник); засл. деятели науки БССР М. В. Дорошевич (Ленинский пр., 65), И. Н. Лушицкий (бульвар Луначарского, 5; скульпт. В. Хмызников); писатели М. Богданович (ул. М. Горького, 25); З. Бядуля (ул. Толстого, 14а), П. Глебка (ул. К. Маркса, 36; скульпт. И. Миско и А. Великсонов), И. Гурский (Ленинский пр., 30; скульпт. З. Азгур), Я. Колас (Ленинский пр., 66; скульпт. В. Летун), А. Кулешов (ул. Я. Купалы, 7; скульпт. Г. Муромцев), М. Лыньков (Ленинский пр., 12; скульпт. Г. Горовая), Я. Мавр

(ул. К. Маркса, 36; скульпт. И. Миско, А. Великсонов), И. Мележ (ул. Я. Купалы, 7; скульпт. В. Попов), Ф. Пестрак (ул. Ленина, 4; скульпт. Э. Астафьев); композиторы и музыканты Н. И. Аладов (Ленинский пр., 30; скульпт. З. Азгур), И. И. Жинович (Ленинский пр., 19; скульпт. С. Вакар), Е. К. Тикоцкий (Ленинский пр., 36; скульпт. И. Глебов), Н. Н. Чуркин (ул. Захарова, 18; скульпт. Г. Муромцев), Г. Р. Ширма (ул. Советская, 19; скульпт. В. Хмызников); скульптор А. К. Глебов (ул. Захарова, 25; скульпт. И. Кравченко); художник И. О. Ахремчик (ул. Ульяновская, 29; скульпт. З. Азгур); нар. артист БССР, режиссёр и драматург Е. А. Мирович (Ленинский пр., 81); нар. артисты СССР Л. П. Александровская (ул. Захарова, 27; скульпт. Г. Муромцев), В. И. Влодарский (Ленинский пр., 19; скульпт. С. Селиханов), В. И. Дедюшко (Ленинский пр., 74), В. В. Корш-Саблин (Ленинский пр., 19, 98; скульпт. З. Азгур), Л. И. Ржецкая (Ленинский пр., 30/17; скульпт. М. Шкробат). Доски имеются на улицах имени: Г. А. Авакяна, Д. Азизова, И. Я. Алибегова, О. Аннаева, Д. Асаналиева, И. А. Бельского, С. С. Бирюзова, С. М. Буденного, В. Г. Вансева, И. Д. Варвашени, Н. Ф. Ватутина, С. А. Ваупшасова, В. Володарского, А. А. Волоха, В. Т. Воронянского, Н. Ф. Гастелло, Н. Е. Герасименко, Н. Ф. Гикало, П. Глебки, И. П. Голубева, Н. М. Голлодеда, А. К. Горовца, И. Д. Гурского, М. Гусовского, А. Э. Даумана, Л. М. Доватора, М. В. Дорошевича, С. Исканиева, И. П. Казинца, М. И. Калинина, Л. А. Карастояновой, Д. М. Карбышева, С. Д. Карицкого, В. Б. Карпова, Н. А. Кедышко, С. М. Кирова, В. Г. Кюрина, В. И. Козлова, В. З. Коржа, В. В. Корш-Саблина, Л. Кульман, И. В. Курчатова, К. И. Ландера, А. М. Левкова,

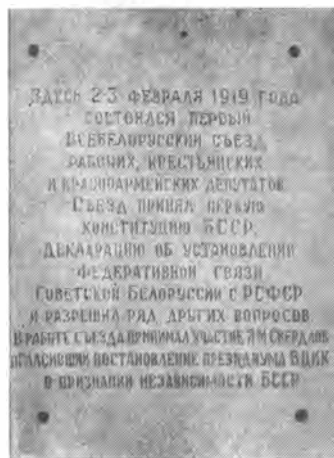

Мемориальные доски на зданиях театра им. Я. Купалы (слева) и главного корпуса АН БССР.

М. Лынькова, М. Ю. Мельникайте, П. А. Мирошниченко, Б. А. Михайлова, А. Ф. Мясникова, Л. Е. Одинова, Н. М. Ольшевского, И. К. Опанского, П. М. Машерова, И. П. Мележа, А. С. Пашкевич, Н. И. Пирогова, Н. Рафисва, К. К. Рокоссовского, П. С. Рыбалко, Я. М. Свердлова, Н. А. Семашко, Д. Ф. Сердича, А. К. Серова, В. В. Скрыганова, А. С. Славинского, В. К. Слуцкой, Ф. А. Смолячкова, И. Я. Судмалиса, Ф. А. Сурганова, Ф. И. Толбухина, И. П. Уборевича, И. М. Флакса, Д. Г. Фроликова, М. В. Фрунзе, К. И. Хмельского, В. З. Хоружей, Е. И. Чайкиной, В. И. Чанаева, В. М. Чеботарева, А. П. Чесалина, А. Г. Червякова, И. Д. Черняховского, С. Г. Чигладзе, Г. В. Чичерина, В. П. Чкалова, В. Д. Шатько, Н. А. Шорса, Г. Якубова, И. И. Якубовского.

Памятные знаки на зданиях предприятий и учреждений города свидетельствуют о важных событиях в жизни этих коллективов: награждении орденами и грамотами (з-д электронных вычислит. машин им. Орджоникидзе), Ленинской юбилейной Почётной грамотой за победу в социалистическом соревновании за достойную встречу 100-летия со дня рождения В. И. Ленина (з-д им. Ленина, БПИ, Управление Бел. железной дороги), юбилейным Почётным знаком в связи с 50-летием образования СССР (з-д им. Октябрь-

ской революции, полиграфкомбинат им. Я. Коласа).

МЕНДЕЛЕЕВ Дмитрий Иванович (1834, г. Тобольск—1907), рус. учёный-химик, открывший периодич. закон химич. элементов, педагог и обществ. деятель. Чл.-корр. Петербургской АН (1876). В Минске его именем названы улица (1954) и 2 переулка.

МЕНКА, Мена, Мень, название реки (ныне почти пересохла), правого притока р. Птичь. В документах 16 в. отмечается как существующая река. В 2 км от устья М., где в неё впадал ручей Дунай, находится городище и остатки обширного селища вокруг него. Нек-рые археологи считают, что здесь в 9—10 вв. располагался Минск (Менск), перенесённый в 11 в. на нынешнее место (см. *Городище*).

МЕНСК, старое назв. Минска. В «Повести временных лет» под 1067 упоминается как Менск, Мёнск, жители города названы «меняне». Название происходит от реки *Менка* (Мена, Мень). Это наименование зафиксировано в литов. и рус. документах до 17 в., жители употребляли его и позднее. В польск. актах с 17 в. стал называться Минском. Под этим назв. город вошёл в официальные рус. документы после воссоединения с Россией (1793).

МЕРЖИНСКИЙ Сергей Константинович (1870, Минск—29.3.1901), один из первых марксистов в Белоруссии. Входил в руководящее ядро *Минской социал-демократической организации*. Во время обучения в Киевском ун-те (с 1895) вёл революц. пропаганду среди студентов, боролся против народников, «экономистов». Член Киевского «Союза борьбы за освобождение рабочего класса». В 1899 вернулся в Минск, работал в отделе контроля Либаво-Роменской железной дороги. В июле 1897 познакомился с укр. поэтессой Л. Украинкой, к-рая под его руко-

водством изучала марксистскую л-ру, несколько раз приезжала в Минск к большому М. У его постели в Минске она написала поэму «Одержимая». Именем М. названа улица в Минске.

МЕСТНОЙ ПРОМЫШЛЕННОСТИ БЕЛОРУССКИЙ КОНСТРУКТОРСКО-ТЕХНОЛОГИЧЕСКИЙ ИНСТИТУТ, Белорусский конструкторско-технологический институт местной промышленности (ул. Пинская, 18). Создан в 1978 на базе конструкторско-технологич. отделов Бел. проектно-технологич. ин-та «Белмест-промпроект». Головная орг-ция научно-производств. объединения средств механизации и оснастки «Прогресс». Осн. направления работы: организация и выполнение конструкторско-технологич. и экономич. разработок, направленных на обеспечение задач местной пром-сти по удовлетворению спроса населения республики на отдельные товары нар. потребления, создание новых видов изделий на предприятиях отрасли, в т.ч. с использованием местного сырья и отходов пром-сти, разработка средств механизации и автоматизации технологич. процессов, средств малой механизации и погрузочно-разгрузочных работ.

МЕТАЛЛОКОНСТРУКЦИИ ЗАВОД (пр. Пушкина, 68). С 1978 в производств. объединении «Промстроймонтаж». Изготавливает сварные металлоконструкции для пром. стр-ва. Действует с 1963.

МЕТРОПОЛИТЕН, метро. Строительство начато в 1977. В соответствии с комплексной схемой развития всех видов гор. пассажирского транспорта схема минского М. намечена из 3 пересекающихся в плане линий общей протяжённостью около 53 км. 1-я линия (17,6 км) начинается в жилом районе Восток и проходит

Мемориальная доска на улице Мележа.



вдоль Ленинского пр. через пл. Ленина по проспектам Дзержинского и Газеты «Правда» в жилой район Юго-Запад; 2-я линия (19 км) свяжет районы зап. части города с центром и Заводским р-ном; 3-я линия (16 км) будет проложена от перекрёстка улиц Кижеватова и Корженевского по ул. Жуковского, через пл. Юбилейная, по ул. Горького в Зелёный Луг. Рабочие чертежи для стр-ва М. разработаны филиалом московского ин-та Метрогипротранс — «Минскметропроект», архитектурно-художеств. оформление станций — ин-тами Метрогипротранс, «Минскпроект», «Белгоспроект», переустройство инженерных сетей в зоне стр-ва — ин-том «Минскийжпроект». Ведётся строительство участка 1-й линии (8,6 км) от ул. Волгоградской до ул. Московской. Инженерно-геологич. изыскания проведены Бел. гос. ин-том инженерных изысканий. Строит М. управление стр-ва «Минскметрострой» Главтуннельметростроя Мин-ва транспортного стр-ва СССР.

МЕХАНИЗАЦИИ И ЭЛЕКТРИФИКАЦИИ СЕЛЬСКОГО ХОЗЯЙСТВА НЕЧЕРНОЗЁМНОЙ ЗОНЫ СССР ЦЕНТРАЛЬНЫЙ НИИ Министерства сель-

СХЕМА РАЗВИТИЯ
МИНСКОГО МЕТРОПОЛИТЕНА



ского хозяйства БССР (ул. Кнорина, 1). Создан в 1947 на базе Бел. научно-исследоват. станции механизации сел. х-ва. До 1961 Бел. НИИ механизации и электрификации сел. х-ва. Осн. направления исследований: разработка теоретич. проблем и осн. направлений в области механизации и электрификации сел. х-ва Нечернозёмной зоны СССР,

создание в содружестве с конструкторскими орг-циями новой техники, прогрес. технологий и их внедрение, научно-методич. руководство деятельностью науч. учреждений, вузов и конструкторских орг-ций по вопросам научно-исследоват. и опытно-конструкторских работ в области механизации и электрификации сел. х-ва. Аспирантура с 1948. Издаёт ежегодники «Вопросы сельскохозяйственной механики», «Труды», межведомственный сб. «Механизация и электрификация сельского хозяйства», сб. науч. работ аспирантов. В институте работали акад. АН БССР Ю. А. Вейс, акад. АН БССР и ВАСХНИЛ М. Е. Маценур, чл.-корр. АН БССР Ф. А. Опейко, чл.-корр. ВАСХНИЛ Н. А. Сазонов, работает акад. ВАСХНИЛ М. М. Севернёв.

МЕХАНИЗАЦИИ СЕЛЬСКОГО ХОЗЯЙСТВА ИНСТИТУТ, Белорусский институт механизации сельского хозяйства (Ленинский пр., 99).



Отделочные работы на станции метро Площадь Якуба Коласа.



Сооружение перегонного тоннеля между станциями метро Площадь им. В. И. Ленина и Октябрьская.

Основан в 1954. В 1980/81 уч. г. в институте: ф-ты механизации, электрификации, автоматизации, организации и технологии ремонта с.-х. машин, инженерно-педагогический, подготовит. отделение; 7,0 тыс. студентов, на 36 кафедрах 427 преподавателей, в т. ч. 8 докторов наук, 209 доцентов и кандидатов наук. Обучение дневное и заочное. Аспирантура с 1956. При институте 9 научно-исследовательских лабораторий, ф-т повышения квалификации руководителей колхозов, совхозов и объединений Госкомсельхозтехники, специалистов сел. х-ва, преподавателей вузов, техникумов и СПТУ.

МИГРАЦИЯ МАЯТНИКОВАЯ, регулярные поездки населения из одного населённого пункта (места жительства) в другой на работу или учёбу и обратно. М. м. между Минском и населёнными пунктами *пригородной зоны* стала наиболее активной с начала 1960-х гг. Пригородным транспортом на работу в Минск приезжают около 18 тыс. чел., на учёбу — около 2,7 тыс. чел. Среди приезжающих на работу 27 % составляют слу-

жащие. Средняя дальность поездок на работу — 30 км, на учёбу — 35 км. Около 60 % мигрантов пользуется электричкой. В радиусе 50 км от Минска проживает 85 % маятниковых мигрантов, из них почти $\frac{2}{3}$ в Минском р-не. Большинство маятниковых мигрантов постепенно переселяется в Минск и только 25 % совершают поездки на работу свыше 10 лет. Если в 1978 из всех работающих в городе имело загородную прописку 7,4 %, то в 1981 — только 2,7 %. Более 7 тыс. минчан пользуются пригородным транспортом для поездок на работу в близлежащие *пригородные населённые пункты*. Служащие среди них составляют около 40 %. Лица, регулярно пользующиеся пригородным транспортом для поездок на работу или учёбу, имеют льготы в оплате за проезд.

МИКРОБИОЛОГИИ ИНСТИТУТ АН БССР (ул. Жодинская, 2). Создан в 1975 на базе Отдела микробиологии АН БССР. Основ. направления исследований: селекция и изучение микроорганизмов — продуцентов белков, липидов, ферментов и др. биологически активных веществ из целлюлозосодержащих растит. отходов и непищевого сырья, разработка науч. основ физиологич. регуляции микробного метаболизма, симбиотическая фиксация атмосферного

азота, использование микроорганизмов и продуктов их жизнедеятельности в пром-сти, сел. х-ве и для защиты окружающей среды, защита пром. материалов и изделий от биоповреждений. Аспирантура с 1966. В институте работал чл.-корр. АН Казах. ССР П. А. Буланов, работает чл.-корр. АН БССР С. А. Самцевич.

МИКРОРАЙОНЫ. Состоят из комплекса жилых домов и расположенных вблизи них учреждений и предприятий культ.-быт. обслуживания населения (детские сады и ясли, школы, столовые, магазины), спорт. площадок и скверов. Возникновение М. связано с комплексной застройкой больших *жилых районов*. В Минске создаются с 1957 в связи со значит. ростом жилищного стр-ва, развитием индустриального домостроения (по ул. Волгоградской, Опанского, Чкалова, Харьковской, бульвару Шевченко и др.). В 1960—80-е гг. строятся М. Зелёный Луг-1—7, Восток-1—2, Курасовщина-1—3, Серебрянка-1—9, Чижовка-1—6, Юго-Запад-1—4 и др. **МИЛИЦИИ СПЕЦИАЛЬНАЯ СРЕДНЯЯ ШКОЛА** имени М. В. Фрунзе Министерства внутренних дел СССР (Ленинский пр., 41). Создана в 1921. После Вел. Отечеств. войны



Белорусский институт механизации сельского хозяйства.

вновь открыта в 1957. Имя М. В. Фрунзе присвоено в 1925. Готовит специалистов для органов милиции МВД СССР. Принимаются лица со средним образованием после действительной службы в Сов. Армии. Выпускникам школы выдаётся диплом юриста средней квалификации.

«МИНГАЗ», Минское производственное объединение газового хозяйства. Осуществляет эксплуатацию систем газоснабжения Минска и Минского р-на. Образовано в 1959 (до 1975 трест). В его составе производств. управления со специализированными цехами и спецслужбы. Газификация Минска началась в 1957, когда в квартирах горожан были смонтированы первые газобалонные установки. Природный газ с Дашавских промыслов Львовской обл. пром. предприятия города и минчане получили в 1960. На 1.1.1982 уровень газификации жилого фонда в городе составляет 98,2 %, сел. местности — 76,5 %.

«МИНГОРСПРАВКА», городская справочно-информационная контора. Обслуживает справочной информацией предприятия, орг-ции, население через сеть справочных киосков и бюро, по почте, по договорам. Выдаются справки: транспортные, адресные, юридические, по административно-территориальному делению БССР и СССР, номера телефонов предприятий и учреждений. Основана в 1929. В 1936 в городе работало 6 справочных киосков, отдел газетной информации, бюро обслуживания по телефону. На 1.1.1982 в Минске 12 справочных киосков, 12 телефонов-таксофонов (0-58), бюро обслуживания (тел. для справок 0-68) по договорам для организаций, предприятий, учреждений, 300 рекламных щитов, 25 досок

объявлений. За 10-ю пятилетку выдано 2 млн. 680 тыс. справок, выслано 6,5 млн. газетных вырезов из 306 наименований газет и журналов. Адресный стол выдаёт в среднем в день более 500 адресных справок для киосков.

МИНИН (Сухорук) Кузьма (ум. в 1616), один из организаторов и руководителей нар. ополчения, освободившего в 1612 Москву от польско-литовских интервентов. В Минске его именем названы улица (1962) и переулок.

МИНКОВИЧ Михаил Александрович (1914, д. Киреево Дубровенского р-на—1971), гос. деятель БССР. Окончил Минский пед. ин-т (1935). Член КПСС с 1940. С 1944 председатель Комитета по радиофикации и радиовещанию при СНК БССР, в 1946—53 председатель Комитета по делам культпросветучреждений при СМ БССР. С 1956 зам., 1-й зам. министра, в 1964—71 министр культуры БССР. В Минске его имя присвоено библиотеке № 10 (бульвар Шевченко, 15).

«МИНМЕДПРЕПАРАТЫ», Минское производственное объединение медицинских препаратов (пер. Фабричного, 3). Создано в 1977. Включает *медицинских препаратов завод* (головное предприятие) и *эндокринных препаратов завод*.

МИНСК - ПАССАЖИРСКИЙ, ж.-д. станция. В 1871—1928 вокзал

назывался Виленским, или Либа-во-Роменским (от названия *Либа-во-Роменской железной дороги*). Осн. сооружения построены в 1871—74. В 1890-е гг. на месте деревянных станционных построек сооружено каменное здание вокзала; над путями возведён железный переходной мост (существовал до 1964). В 1939 здание вокзала реконструировано. Во время Вел. Отечеств. войны на ж.-д. узле и в мед. пункте станции действовали подп. группы. Все сооружения станции разрушены оккупантами. Восстановлены в 1944—46. Тоннель к посадочным платформам открыт в 1964. Ж.-д. линии расходятся в 4 направлениях: на Брест, Вильнюс, Гомель, Москву. В 1981 отправлено пассажиров (млн.): пригородными поездами — 14,4, местными (в пределах Бел. железной дороги) — 1,8, дальними — 1,8. Через станцию идут прямые поезда из Москвы на Берлин, Вюнсдорф (ГДР), Варшаву, Прагу, прямые вагоны в Базель, Берн (Швейцария), Брюссель, Вену, Карловы Вары (ЧССР), Копенгаген, Лондон, Осло, Париж, Рим, Стокгольм, Шверин (ГДР) и др. Курсируют комфортабельные экспрессы «Белоруссия», «Минск» и «Звезда» сообщением Минск — Москва, Минск — Ленинград. Со станции отправляются электропоезда на Оршу, Молодечно, Оси-повичи, Столбцы. На здании вок-



Железнодорожная станция Минск-Пассажирский.

зала станции установлены мемориальные доски в честь М. И. Калинина, выступавшего здесь в 1919 на митинге трудящихся, и в честь подпольщиков железнодорожного узла.

МИНСК-ТОВАРНЫЙ, ж.-д. высшая сортировочная станция, где расформировываются прибывшие и формируются новые грузовые составы для следования на Москву, Гомель, Молодечно и Брест. Оборудована электрич. централизацией стрелок и сигналов, пневматич. почтой большого диаметра для пересылки грузовых документов, сортировочной горкой с автоматич. централизацией, автоматич. регулированием скорости роспуска и вагонными замедлителями. Погрузочно-разгрузочные площадки, льдопункт оборудованы спец. механизированными устройствами. Станция является базовой на Бел. железной дороге по использованию информации и вычислит. техники. Заложена 9.9.1870 на Московско-Брестской железной дороге рядом с Койдановским почтовым трактом в урочище Добрые Мысли. Движение началось 28.11.1871. При станции находился *Брестский вокзал*. В годы Вел. Отечеств. войны разрушена. На станции с июля 1941 действовала во главе с Ф. С. Кузнецовым одна из первых в Минске подп. групп, к-рая выполняла задания Минского подп. горкома КП(б)Б. В 1945 станция восстановлена, в 1970-х гг. полностью реконструирована.

МИНСКАЯ ОБОРОНА 1919. Осуществлялась силами 16-й армии Зап. фронта от войск буржуазной Польши с 1 июля по 8 августа. 21.4.1919 польск. войска захватили Вильнюс и, продвигаясь на восток и юго-восток, создали угрозу Минску. 8 мая образован *Комитет обороны Минска*. 20 мая В. И. Ленин дал указание зам. председателя Реввоенсовета РСФСР Э. М. Скаянскому при-

нять экстренные меры для укрепления обороны Минска; 22 мая Совет обороны Литовско-Бел. ССР принял постановление об обороне города. Были проведены парт., комсомольские, профсоюзные мобилизации; сформирован *Первый минский рабочий полк*, железнодорожный боевой отряд, оборудован блиндированный поезд. 20 июня в Минск прибыл агитпоезд «Октябрьская революция» во главе с М. И. Калининным. 1 июля польск. войска начали общее наступление, захватили Вилейку, 3 июля — Молодечно, 6 июля — Олехновичи, Радосковичи. Подступы к городу обороняли части 52-й (нач. Р. В. Лонгва, комиссар А. С. Славинский) и 17-й (нач. Г. М. Борзинский, комиссар Н. Д. Шербитов) стрелковые дивизии. Наступление интервентов остановлено в 30 км от Минска. По решению ЦК РКП(б) от 17.7.1919 в 16-ю армию направлена группа членов ЦК КП(б)ЛиБ, ЦИК Литбела и нар. комиссаров (М. И. Калманович, А. Х. Гетнер, Р. А. Муклевич и др.), в состав РВС армии введены Г. К. Орджоникидзе и И. С. Уншлихт. Совет обороны упразднён, его функции переданы *Минскому губернскому революционному комитету*. Используя перевес в силах, 28 июля враг прорвал линию обороны и захватил Заславль, Сёмков Городок и др. населённые пункты. До 1 августа сов. войска заняли рубеж Малая Боровка — Большая Боровка — Заречье — Качино — Ратомка — Захаричи — Дички. Шли тяжёлые бои. 4 августа враг захватил Ратомку, 6 августа — Раков, деревни Паперня и Пыльница по нескольку раз переходили из рук в руки. 8 августа польск. войска ворвались в Минск. Оборона Минска сковала и значительно ослабила силы врага. В период оккупации действовали Минский подп. комитет КП(б)ЛиБ, в ок-

рестностях — Минская повстанческая орг-ция, партиз. отряды. Минск освобождён войсками Красной Армии 11.7.1920.

«МИНСКАЯ», минеральная хлоридно-натриевая вода, добываемая из скважин на территории 3-да безалкогольных напитков (ул. Парниковая, 2а). Завод осуществляет розлив воды в бутылки для поставок в торговую сеть. Действуют 2 скважины — глубиной 420 (с 1966, вода поступает в продажу под названием «Минская» № 3) и 390 м (с 1978, «Минская» № 4). Общая минерализация воды «Минская» № 3—5,5—6,5 г/л, «Минская» № 4—3,6—3,8 г/л. Используются как лечебно-столовые при хронич. гастритах с секреторной недостаточностью и при хронич. колитах. В 1981 в продажу поступило 19,2 млн. бутылок минеральной воды «Минская».

МИНСКАЯ ВОЕННО-РЕВОЛЮЦИОННАЯ ОРГАНИЗАЦИЯ РСДРП, группа социал-демократов, к-рая вела революц. работу среди солдат Минского и Новоградского гарнизонов, ж.-д. бригады в Барановичах, в частях, отправляемых на рус.-япон. войну, запасных. Существовала с начала 1905 до 1907. Действовала под руководством Военно-революц. орг-ции при Сев.-Зап. союзе РСДРП, позднее — Военно-революц. орг-ции при Обл. союзе РСДРП Литвы и Белоруссии. Издавала листовки. В июле 1905 под влиянием политич. агитации на станции Минск взбунтовались солдаты ж.-д. батальона, отправляемого на Дальний Восток. В ноябре 1905 проведён митинг новобранцев, к-рые в резолюции заявили, что присяга на верность отечеству обязывает их вместе с пролетариатом бороться против самодержавия. Политич. агитация военно-революц. орг-ции содействовала выступлению рабочих и

солдат ж.-д. батальона в Барановичах в 1905 и 1906.

МИНСКАЯ ВОЗВЫШЕННОСТЬ, наиболее высокая часть Бел. гряды, на юго-вост. склонах к-рой расположен Минск. Дугообразно вытянута между верховьями р. Неман и озером Лукомльским. Максимальная высота 345 м (гора Дзержинская, высшая точка Белоруссии). Сложена из моренных и флювиогляциальных (потоково-ледниковых) отложений, на юго-зап. склонах значит. место занимают лёссовидные суглинки, большей частью распаханые. Рельеф грядовый, частично платообразный, сильно денудирован. Возвышенность является водоразделом между реками бассейна Днепра (правые притоки Березины и Птичи) и Немана (правые притоки, в т. ч. Вилия в верхнем течении с левыми притоками). Леса преобладают сосновые и елово-сосновые (крупные лесные массивы на сев. и сев.-вост. склонах), в долинах рек встречаются еловые. В средней и юж. частях на моренных грядках — широколиственно-хвойные леса с дубом и липой, на месте к-рых после вырубок появляются берёзовые и осиновые.

МИНСКАЯ ГОРОДСКАЯ КОНТОРА ГОСБАНКА СССР (Ленинский пр., 20). Образована в 1977 для руководства учреждениями Госбанка в Минске (см. *Банки*). Удельный вес краткосрочных кредитов, выдаваемых учреждениями Госбанка Минской гор. конторы, составляет 21,5 %, поступления наличных денег в кассы Госбанка — 24 % от общересп. объёма (1980). Гор. контора имеет отделы: планово-экономический, денежного обращения и кредитования торговли, кредитования промышленности, кредитования местного х-ва, транспорта и связи, ревизионный, технический и др. В её составе Операционное управление,

к-рое обслуживает все хоз. органы Московского р-на Минска, гор. орг-ции, министерства и ведомства БССР. Контора разрабатывает и вносит на утверждение горисполкома квартальные кассовые планы и мероприятия по их выполнению, контролирует состояние денежного обращения в Минске.

МИНСКАЯ ГРУППА СДКПил (Социал-демократия Королевства Польского и Литвы — марксистская партия польск. и литов. рабочего класса). Выделилась в самостоят. орг-цию в январе 1918 после раскола Польск. социалистич. объединения, возникшего в Минске в апреле 1917 на базе групп 3 партий: СКДПил, Польской социалистич. партии — ППС-левицы и ППС-фракции. Действовала под руководством *Минской организации РСДРП(б)*. На первом организац. собрании 12.(25).1.1918 избрано временное правление (бюро) группы в составе А. С. Славинского (председатель), Я. Барило, С. И. Берсона, В. Панского, П. Галонзки и др. Группа провела большую агитационно-пропагандистскую и организац. работу среди солдат польск. контрреволюц. корпуса Довбор-Мусницкого, поднявшего в феврале 1918 мятеж против Сов. власти. В результате этой работы многие солдаты покинули корпус. В конце декабря 1918 — начале января 1919 объединилась с группой ППС-левицы в группу Коммунистич. рабочей партии Польши (КРПП); позже вошла в Минскую гор. орг-цию КП(б)Б согласно решениям VIII съезда РКП(б) (1919).

МИНСКАЯ ГУБЕРНИЯ, административно-территориальная единица Российской империи в 1793 — 1921. Создана по указу Сената от 3.4.1793 после 2-го раздела Речи Посполитой. Центр г. Минск. 3.5.1795 образовано Минское наместничество, состоявшее из 13

уездов, в ноябре 1796 к нему присоединён Речицкий уезд Малороссийской губ. 12.12.1796 восстановлена губерния в составе 10 уездов: Бобруйского, Борисовского, Вилейского, Дисненского, Игуменского, Минского, Мозырского, Пинского, Речицкого и Слуцкого. В 1843 Вилейский и Дисненский уезды включены в Виленскую губ., к Минской губ. присоединён Новогрудский уезд Гродненской губ. С 1793 входила в состав Минского, Изяславского и Брацлавского генерал-губернаторства, в январе — апреле 1831 — Витебского, Могилёвского и Смоленского генерал-губернаторства, в 1831—34 в Минском, в 1862—70 в Виленском генерал-губернаторствах. В 1897 территория губернии 80152,3 кв. версты, население 2 147 621 чел. После Октябрьской революции 1917 в составе *Западной области* (1917—18), Зап. Комунны (1918). В январе — феврале 1919 в составе БССР, в марте — августе 1919 — Литовско-Белорусской ССР (кроме Речицкого уезда), с 31.7.1920 в БССР. Согласно Рижскому мирному договору от 18.3.1921 часть территории губернии отошла к Польше, в составе БССР осталось только 6 уездов быв. М. г.

МИНСКАЯ ИСКРОВСКАЯ ГРУППА, подп. орг-ция революционеров — сторонников ленинской газ. «Искра». Создана в Минске в конце 1901. Входила в Рус. орг-цию «Искры». Обслуживала *Минский пересыльный пункт нелегальной политической литературы*, содержала её склад, снабжала агентов «Искры» документами, содействовала их переправке через границу. Посылала корреспонденции в газ. «Искра», вела борьбу с оппортунизмом Минской орг-ции Бунда. Присланные искровцами из Минска материалы о деятельности т. наз. Еврейской независимой рабочей партии были использованы редакцией «Искры»

для идейного разгрома течений «полицейского социализма» и «социал-демократического экономизма» в рабочем движении. К осени 1903 группа подготовила необходимые предпосылки для образования *Минской организации РСДРП(б)* и стала её ядром.

МИНСКАЯ ОБЛАСТЬ. Расположена в центр. части БССР. Образована 15.1.1938. Пл. 40,8 тыс. км² (вместе с Минском, к-рый занимает около 0,5 % территории области). Население 1545 тыс. чел. (1982, без Минска). Делится на 22 района: Березинский, Борисовский, Вилейский, Воложинский, Дзержинский, Клецкий, Копыльский, Крупский, Логойский, Любанский, Минский, Молодечненский, Мядельский, Несвижский, Пуховичский, Слуцкий, Смолевичский, Солигорский, Стародорожский, Столбцовский, Узденский, Червенский; 309 сельсоветов. Населённых пунктов около 5,5 тыс., в т. ч. 17 городов, 23 пос. гор. типа. Крупнейшие города: Борисов, Молодечно, Солигорск, Слуцк, Жодино. Область награждена 2 орденами Ленина (1.2.1967 и 23.12.1970).

Хозяйство и культура М. о. тесно связаны с Минском. В городах и пос. гор. типа размещены филиалы пром. предприятий и производств. объединений Минска. Расположенные вблизи Минска госхозы и колхозы снабжают Минск овощами, фруктами и продукцией животноводства. Около 1/3 территории области занимает *пригородная зона* Минска. В области функционируют курорты Ждановичи и Нарочь, 11 санаториев [«Аксаковщина», «Блонь», «Боровое», «Боровос» (детский), «Ивенец», «Криница», «Нарочь», «Несвиж», «Острошицкий Городок», «Пуховичи», «Свирь»], 7 домов отдыха («Беларусь», «Дружба», «Звезда», «Нарочь», «Пуховичи», «Сосны», «Театральный»), 25 санаториев-профилакториев,

турбазы «Озеро Нарочь», «Высокий берег». На территории области — мемориальный комплекс «Хатынь» (в Логойском р-не), обл. краеведческий музей (в Молодечно).

Природа области богата и разнообразна. На севере — низины и моренные гряды Бел. Поозёрья и Минская возвышенность с горой Дзержинской (345 м) — высшей точкой республики. Центр. часть области менее пересечённая, занята Центральноберезинской и Столбцовой равнинами, южная заходит в пределы низменного Бел. Полесья. Средняя температура января от -6,1° до -7,4°С, июля от 17,3° до 18,4°С. Осадков 580—668 мм в год, вегетационный период 186—195 сут. Осн. реки: Березина, Птичь, Случь (бассейн Днепра), Неман, Вилия. Крупнейшие озёра: Нарочанские (самое большое в республике Нарочь, 79,6 км²), Палик, Селява. Водохранилища Вилейское (головное в Вилейско-Минской водной системе), Заславское, Солигорское, Любанское и др. Почвы с.-х. угодий (в %): суглинистые 42,8, супесчаные 35,3, песчаные 4,9, торфяные 17. Леса занимают 37 % территории. В области находится ландшафтный заказник «Голубые озёра», частично Березинский заповедник, заказник Налибокская пуща и Ленинский охотничий заказник.

Развиты машиностроение и металлООработка (один из крупнейших в СССР Бел. автомобильный з-д в Жодино), горнодобывающая (производств. объединение «Беларуськалий» в Солигорске, 10,4 млн. т калийных удобрений в 1981, 2-е место в СССР), деревообрабатывающая, бумажно-лесохимич., пищевая, швейная пром-сть. С.-х. специализация области — произ-во молока, мяса, картофеля, овощей, льна и сахарной свёклы. В конце 1981 было 310 колхозов и 224 совхоза. Жи-

вотноводство даёт 54 % продукции сел. х-ва. Длина железных дорог 866 км (1981). Электрифицированы железная дорога Минск — Москва, участки жел. дорог от Минска до Молодечно, Осиповичей, Столбцов. Длина автомоб. дорог с твёрдым покрытием 8,2 тыс. км (1981). Речное судоходство по Березине. Минск соединён авиалиниями со всеми обл. центрами, многими городами СССР.

В 1980/81 уч. г. работало (здесь и далее данные без Минска): 1347 общеобразоват. школ всех видов, 29 профтехучилищ, 16 средних спец. уч. заведений, 653 дошкольных учреждения. В 1980 функционировали 1234 массовые библиотеки, 1431 киноустановка, 1206 клубных учреждений, 11 музеев, 12 научно-исследоват. учреждений. Издаётся 27 газет, в т. ч. областная «Минская праўда», 3 объединённые, 19 районных, 4 многотиражные. На 1.1.1981 в М. о. было 23 стадиона, 7 плават. бассейнов, 545 спорт. залов, 61 лыжная база. В 1981 работало 3650 врачей всех специальностей, 11 341 чел. среднего мед. персонала, функционировало 168 больничных учреждений на 17 940 коек, 266 врачебных амбулаторно-поликлинич. учреждений, 106 женских консультаций, детских поликлиник и амбулаторий, в т. ч. 126 фельдшерских здравпунктов, 583 фельдшерско-акушерских пункта.

МИНСКАЯ ОБЪЕДИНЕННАЯ ОРГАНИЗАЦИЯ РСДРП, общая орг-ция большевиков, меньшевиков и бундовцев в 1917. Начало орг-ции в Минске положил инициативный комитет, сформированный меньшевиками, бундовцами и польск. социалистами, к-рый 7(20).3.1917 призвал всех социал-демократов примкнуть к орг-ции. 9(22).3.1917 состоялось учредит.

собрание, присутствовало 118 чел. — представители меньшевиков, Бунда, латыш. и польск. с.-д. групп, 13 большевиков. Избран комитет, в к-рый 11(24) марта от большевиков вошли С. Г. Могилевский и И. Г. Дмитриев. Вхождение большевиков в объединённую орг-цию противоречило ленинской тактике, мешало борьбе за массы. Но большевики Минска проводили самостоятел. линию. Уже на учредит. собрании большевики выступили с уничтожающей критикой соглашателей, требовавших поддержки Временного правительства. Большевики направили Могилевского на VII (Апрельскую) Всероссийскую конференцию РСДРП(б) 1917, 24 мая (6 июня) на расширенном собрании обсудили его доклад об итогах конференции. Собрание положило начало расколу орг-ции. Для установления связи с ЦК РСДРП(б) большевики послали в Петроград своих представителей. Решения конференции, Апрельские тезисы Ленина, развитие революц. событий помогли большевикам избавиться от «объединительных» иллюзий. 1(14).6.1917 на собрании большевиков и интернационалистов принята резолюция о разрыве с объединённой орг-цией и создании самостоятел. большевистской орг-ции, образован врем. парт. комитет из 7 чел. [см. *Минская организация РСДРП(б), Минский комитет РСДРП(б)*].

МИНСКАЯ ОКРУЖНАЯ КРЕСТЬЯНСКАЯ ОРГАНИЗАЦИЯ ПРИ РСДРП. Создана Минской орг-цией РСДРП в конце 1905 в соответствии с решением III съезда партии (1905) «Об отношении к крестьянскому движению». Имела устав, печать, библиотеку нелегальной литературы. Деятельностью орг-ции руководил окружной комитет, к-рый имел разъездные коллегии пропагандистов и

агитаторов, агентство транспортировки литературы. Сельские, волостные, уездные комитеты орг-ции возглавляли экономич. и политич. выступления крестьян, создавали боевые дружины, денежные и натуральные кассы, распространяли литературу. Летом 1906 окружной комитет провёл около 60 митингов. Наиболее сильным в губернии было крестьянское движение в Новогрудском и Слуцком уездах (213 выступлений). В декабре 1907 многие местные комитеты орг-ции разгромлены полицией. В 1908 окружной комитет издал воззвание к рабочим и крестьянам. 11.11.1909 полиция раскрыла в Минске библиотеку орг-ции. После 1909 сведения об окружной крестьянской орг-ции отсутствуют.

МИНСКАЯ ОПЕРАЦИЯ 1944, наступательная операция войск 1, 2 и 3-го Бел. фронтов 29.6—4.7.1944 в период Вел. Отечеств. войны, составная часть Бел. операции 1944.

Задача операции — силами войск 3-го Бел. фронта (ген. армии И. Д. Черняховский) в составе армий: 5-й (ген.-л. Н. И. Крылов), 5-й гвардейской танковой (маршал бронетанковых войск П. А. Ротмистров), 11-й гвардейской (ген.-полк. К. Н. Галицкий), 31-й (ген.-л. В. В. Глаголев), 1-й воздушной (ген.-полк. авиации Т. Т. Хрюкин), конно-механизированной группы (ген.-л. Н. С. Осликовский) с севера и силами правого крыла войск 1-го Бел. фронта (Маршал Сов. Союза К. К. Рокоссовский) в составе армий: 3-й (ген.-полк. А. В. Горбатов), 48-й (ген.-л. П. Л. Романенко), 16-й воздушной (ген.-полк. авиации С. И. Руденко), конно-механизированной группы (ген.-л. И. А. Плиев), 1-го гвардейского танкового корпуса (ген.-м. танковых войск М. Ф. Панов) с юга выйти к Минску, освободить его и окружить гл. силы 4-й нем. армии;

2-й Бел. фронт (ген.-полк. Г. Ф. Захаров) в составе армий: 33-й (ген.-л. В. Д. Крючёнкин), 49-й (ген.-л. И. Т. Гришин), 50-й (ген.-л. И. В. Болдин) и 4-й воздушной (ген.-полк. авиации К. А. Вершинин) должен был фронтальным преследованием не дать 4-й нем. армии оторваться от сов. войск.

Войска 3-го Бел. фронта 30 июня гл. силами форсировали Березину в районе Борисова, разбили борисовскую группировку гитлеровцев и 1 июля освободили город, 2 июля — Вилейку, Красное, перерезали железную дорогу Минск—Вильнюс. Войска 1-го Бел. фронта 30 июня освободили Слуцк, 2 июля — Столбцы, Городею, Несвиж и перерезали железную дорогу Минск—Барановичи. Вражескому гарнизону Минска, состоявшему из 3 пехотных и 1 танковой дивизий, 3 полков СС и различ. спец. подразделений, 3 июля был нанесён решающий удар. На рассвете в город ворвались войска 2-го гвардейского танкового корпуса (с востока и северо-востока, ген.-м. танковых войск А. С. Бурдейный), части 5-й гвардейской танковой армии (с севера), передовые отряды 11-й гвардейской и 31-й армий 3-го Бел. фронта; в середине дня с юго-востока — 1-й гвардейский танковый корпус и соединения 3-й армии 1-го Бел. фронта. Во 2-й половине дня 3.7.1944 Минск полностью освобождён. С выходом частей 3-го и 1-го Бел. фронтов к Минску восточнее города завершено окружение гл. сил 4-й и отдельных соединений 9-й нем. армий, образован *минский «котёл»*. В осуществлении Минской операции значит. помощь Красной Армии оказали бел. партизаны бригад им. Щорса, им. газ. «Правда», «Дяди Коли», «Штурмовая», «Железняк», «Большевик», 1-й и 2-й Минских, им. Чкалова и др.

52 частям и соединениям, отличившимся в операции, присвоены почётные наименования «Минских», 13 — «Борисовских», 8 — «Слуцких». См. карту на вклейке.

МИНСКАЯ ОРГАНИЗАЦИЯ РСДРП(б). Создана осенью 1903 на базе *Минской искровской группы*. С марта 1904 входила в Сев.-Зап. комитет, с августа 1905 в Сев.-Зап. союз РСДРП, с июня 1906 в Обл. союз РСДРП Литвы и Белоруссии. К концу 1904 насчитывала до 350 членов и сочувствующих, к концу 1905 — около 1000. Состояла из большевиков и меньшевиков, занимала в основном большевистские позиции. Общее руководство орг-цией осуществлял Центр. группа. Она направляла деятельность минских орг-ций при РСДРП — окружной крестьянской, военно-революц. и учащихся (см. соответствующие статьи), возглавляла цеховые сходки. На правах филиалов Центр. группы действовали колония пропагандистов и агитаторов, технич. и финансовая группы. Минская орг-ция руководила также работой групп РСДРП в Бобруйске, Борисове, Новогрудке, Слуцке и др., поддерживала связь с Заграничным большевистским центром, с редакциями газ. «Вперёд» и «Пролетарий», где печатала корреспонденции о своей деятельности. Стояла на ленинских позициях по вопросу о созыве III съезда РСДРП, послала на съезд делегатом большевика Г. Л. Шкловского, одобрила решения съезда. В период Революции 1905—07 осуществляла выработанные съездом стратегию и тактику. В блоке с др. левыми орг-циями возглавляла январскую и октябрьскую политич. стачки, декабрьскую политич. забастовку 1905 (см. соответствующие статьи), руководила др. выступлениями трудящихся, создавала боевые дружины. Организовала

бойкот Булыгинской думы. В ответ на *курловский расстрел* 1905 провела демонстрацию протеста, выпустила воззвание «К гражданам г. Минска», в к-ром призвала свергнуть царизм. Имела 17 пропагандистских кружков высшего и низшего типа. Издавала газ. «Минский летучий листок», листовки. По указанию ЦК перестроила структуру и формы работы в соответствии с новыми условиями. 15(28).11.1905 на конференции руководителей сходок приняла устав, согласно к-рому делилась на 2 района: фабрично-заводской (парт. орг-ции строились по производств. принципу) и ремесленный (по профессиям). Районные орг-ции возглавляли райкомы, подчинявшиеся Центр. группе. Участвовала в работе всех съездов и конференций Сев.-Зап. комитета РСДРП, Обл. союза РСДРП Литвы и Белоруссии, парт. конференции орг-ций Сев.-Зап. края, IV и V съездов РСДРП. В период реакции многие чл. орг-ции арестованы или уехали из Минска, деятельность её временно приостановилась. В начале 1908 возобновила работу (около 20 чл.). В феврале в листовке «Товарищи рабочие!» призвала пролетариат объединяться вокруг большевиков, готовиться к новой революции. Создавала нелегальные профсоюзы, установила связь с редакциями газ. «Пролетарий» и «Социал-демократ», с Петербургским комитетом, Московской, Одесской и др. орг-циями РСДРП, с СДКПнЛ. Действовал *Минский пересыльный пункт нелегальной политической литературы*. В период нового революц. подъёма орг-ция выросла и усилила деятельность. Высказалась за созыв и признала решения VI (Пражской) конференции РСДРП. Собирала средства для издания большевистской газ. «Правда» и распространяла её, руководила выступлениями трудящихся.

В июле — августе 1914 разгромлена полицией. Во время 1-й мировой войны парт. работу в Минске вели *латышская социал-демократическая организация*, *большевистская организация в Земсоюзе*, *большевистская организация в 32-м эвакопункте*. С апреля 1916 революц. движение в Белоруссии, в т. ч. в Минске, возглавил М. В. Фрунзе.

После победы Февральской революции большевики Минска в ночь на 2(15).3.1917 провели экстренное совещание по мобилизации революц. сил. Они активно участвовали в создании Советов, фабрично-заводских комитетов, профсоюзов, солдатских и крестьянских демократич. орг-ций, ликвидации царского гос. аппарата. 4(17).3.1917 образован *Минский Совет рабочих и солдатских депутатов*, председателем к-рого избран интернационалист-мешрайолец Б. П. Позерн, его заместителем — большевик И. Е. Любимов. В Совете оформилась большевистская фракция. 4(17) марта создана гор. милиция во главе с М. В. Фрунзе. 9(22).3.1917 образовалась *Минская объединённая организация РСДРП*. Под влиянием Апрельских тезисов В. И. Ленина и решений VII (Апрельской) конференции РСДРП(б) большевики Минска в июне 1917 приняли решение о создании самостоят. орг-ции, избрали *Минский комитет РСДРП(б)*. В период мирного развития революции минские большевики боролись за выполнение главной тактич. задачи партии: завоевание масс, сплочение их под лозунгом «Вся власть Советам!». Они разоблачали империалистич. политику Временного правительства, соглашательство меньшевиков и эсеров на I съезде воен. и рабочих депутатов армий и тыла Зап. фронта, I съезде крестьянских депутатов

Минской и Виленской губ., обл. съезде Советов Минской, Могилёвской и Виленской губ. (апрель — июнь 1917). Через свою фракцию во Фронтовом комитете большевики вели политич. работу среди солдат Зап. фронта, открыли в Минске месячные курсы солдат-агитаторов. 18.6(1.7). 1917 в городе проведена многотысячная антивоен. демонстрация. После Июльских дней 1917 Минская орг-ция РСДРП(б) усилила работу в массах, превратила Минский Совет в штаб борьбы против реакции, начала издавать газ. «Звезда», активно участвовала в ликвидации корниловщины. Провела большую работу по разъяснению рабочим, крестьянам и солдатам решений VI съезда партии, делегатом к-рого был Мясников. В сентябре 1917 насчитывала 1200 членов. Была инициатором создания и вошла в состав Сев.-Зап. обл. орг-ции РСДРП(б). Во время сентябрьских перевыборов Совета большевики Минска получили 184 места из 337, председателем Совета избран К. И. Ландер. Под руководством большевиков Минский Совет стал органом подготовки вооруж. восстания в Белоруссии и на Зап. фронте. С победой Октябрьского вооруж. восстания в Петрограде 25.10(7.11).1917 большевики Минска в тот же день обеспечили переход власти в городе в руки Совета (см. *Приказ № 1 исполкома Минского Совета*). 27.10(9.11).1917 создан *Военно-революционный комитет Западного фронта*, возглавивший борьбу против контрреволюции. Минская орг-ция РСДРП(б) приступила к осуществлению ленинских декретов, проведению первых социалистич. преобразований.

МИНСКАЯ ОРГАНИЗАЦИЯ УЧАЩИХСЯ ПРИ РСДРП, нелегальная орг-ция учащейся мо-

лодёжи города в 1904—07. Создана под руководством Минской орг-ции РСДРП. К весне 1905 насчитывала 150 чел. Руководители: Н. Ленский, А. Судзиловский, В. Любимов, Н. Тимофеева и др. Имела пропагандистские кружки, в к-рых читались рефераты по марксизму, программе РСДРП, аграрному и нац. вопросам. Содействовала проведению 1.3.1905 7-тысячной антиправительств. демонстрации рабочих, интеллигенции, учащихся; возглавила 5-дневную общегор. политич. забастовку в уч. заведениях; проводила сходки и манифестации учащихся; сыграла важную роль в организации общегор. политич. забастовки учащихся в октябре 1905 (см. *Октябрьская политическая стачка 1905*), забастовки 1.12.1905, посвящённой памяти жертв *курловского расстрела* 1905, манифестаций и забастовок протеста против казни И. П. Пулихова (март 1906) и др. **МИНСКАЯ ОРГАНИЗАЦИЯ ЭСЕРОВ** [партии социалистов-революционеров (ПС-Р) — мелкобурж. народнической партии, левого крыла бурж. демократии в России]. Образована весной 1904. Возглавлял комитет, руководители Е. Гальперин, П. Гамзагурди, Е. А. Измайлович, С. Маршак, И. Сороко. В апреле 1904 участвовала в I-м съезде представителей эсеровских групп и комитетов Белостока, Брянска, Вильно, Витебска, Гомеля, Двинска, Смоленска, на к-ром сформировалась Сев.-Зап. обл. орг-ция ПС-Р. Вела агитацию за свержение самодержавия, установление демократич. республики, разоблачала антинар. характер рус.-япон. войны, бойкотировала Булыгинскую и I-ю Гос. думы, в то же время пропагандировала идеи утопич. социализма, террор; ревизовала марксизм, затушёвывала классовые различия между мелкой буржуазией и пролетариатом, не признавала его гегемонию в ос-

вободит. движении. В 1905 в нек-рых волостях Минского и др. уездов захватила руководство отделениями Всероссийского крестьянского союза, сотрудничала с Минской орг-цией Бел. социалистич. громады. Большевики разоблачали непролетарскую сущность идеологии ПС-Р, на основе ленинской тактики левого блока в отдельных случаях сотрудничали с эсерами (в *коалиционном совете 1905* и др.). Члены М. о. э. И. П. Пулихов и А. А. Измайлович в январе 1906 совершили покушение на минского губернатора Курлова и полицмейстера Норова. В годы реакции орг-ция распалась. После свержения царизма в марте 1917 в условиях мелкобурж. стихии возродилась вновь. Проводила контрреволюц. политику соглашательства с буржуазией, поддерживала Временное правительство, одобрила расстрел июльской (1917) демонстрации в Петрограде, в результате чего утратила влияние среди масс. На выборах в *Минский Совет рабочих и солдатских депутатов* 1917 (сентябрь) получила лишь 17,8 % мест (большевики 54,6 %). Осенью 1917 раскололась на орг-ции правых и левых эсеров. Октябрьскую революцию правые эсеры встретили враждебно, повели борьбу против Сов. власти, левые до июля 1918 сотрудничали с большевиками. На почве антисоветизма правые и левые эсеры сомкнулись с бел. бурж. националистами. Летом 1918 совместно с представителями БСГ сформировали в Минске Бел. партию социалистов-революционеров (БПС-Р), к-рая вела борьбу как против интервентов, так и против Сов. власти. В 1920 эсеры отказались от открытой борьбы против Сов. власти, но поддерживали связь с бел. бурж. националистами. В 1924 на съезде в Минске приняли решение о самороспуске и выразили желание вступить в Коммунистич. партию.

МИНСКАЯ ПОВСТАНЧЕСКАЯ ОРГАНИЗАЦИЯ

организация по подготовке и руководству восстанием в Минске и Минской губ. в период нац.-освободит. восстания 1863—64. Возникла в 1861—62. Главную роль в ней играли демократы («красные») — А. Д. Трусов, Я. И. Козел, К. В. Марцинкевич, К. Станкевич и др. Они вели пропаганду, готовили восстание и кадры для отрядов. Накануне восстания были созданы повстанческие губ., уездные и гор. органы гражданской и воен. власти. Весной 1863 нек-рые важные посты в орг-ции захватили «белые» (К. Пеликша, Б. Ч. Свенторжицкий), но осп. боевой силой оставались демократы — губ. воен. организатор С. В. Лясковский, Трусов и др. Они сформировали *Минские повстанческие отряды* и подняли в губернии восстание. Повстанческим губ. комиссаром был М. А. Оскерко, тесно связанный с К. С. Калиновским. Осенью, в связи с уходом из орг-ции «белых», посланный Калиновским в Минск И. М. Ямонт вместе с Оскерко реорганизовали М. п. о. В начале 1864 орг-ция разгромлена царскими властями.

«**МИНСКАЯ ПРАУДА**», обществ.-политич. газета, орган Минских обл. и гор. комитетов КПБ, обл. и гор. Советов нар. депутатов. Издаётся с 1.11.1950 в Минске (Ленинский пр., 79) на бел. языке 5 раз в неделю. Рассчитана на широкий круг читателей. Освещает вопросы обществ.-политич., социально-экономич. и культ. жизни области и города, успехи трудящихся в коммунистич. строительстве, междунар. жизнь.

МИНСКАЯ РАБОЧАЯ ОРГАНИЗАЦИЯ 1894—97, подп. орг-ция ремесл. рабочих. Оформилась под влиянием с.-д. агитации на базе цеховых стачечных касс (см. *Стачечные кассы*). Летом 1896 объединяла 24 цеховых союза (более 1000 чел.), руководящий ор-

ган — межкассовая сходка выборных представителей цехов (И. Волин, К. Овсянников, Л. Карп, Г. Рачковский и др.) и члены местного с.-д. комитета. Поддерживала связь с рабочими орг-циями Петербурга, Вильно, Киева, группой «Освобождение труда», к-рой поручила представлять её на Лондонском конгрессе II Интернационала (1896). Стояла на тред-юнионистских позициях, главной считала экономич. борьбу. В 1895—97 на конспиративных сходках отмечала 1 Мая (см. *Майвка 1895*). В 1896 имела 2 подп. библиотеки и сеть пропагандистских кружков (155 членов). В марте 1897 многие активные деятели арестованы, осенью орг-ция раскололась: большинство цеховых союзов вошло в Бунд, остальные создали местную орг-цию левонароднической Рабочей партии политич. освобождения России.

МИНСКАЯ СЕКЦИЯ СОВЕТСКОГО КОМИТЕТА ВЕТЕРАНОВ ВОЙНЫ. Создана 26.1.1977 на базе Бел. респ. совета ветеранов войны (с 1965). Проводит работу на обществ. началах. Секцию возглавляет президиум (27 чел.); действуют комиссии: организационная, по пропаганде, школьная, по делам инвалидов войны, по увековечению памяти погибших воинов и партизан, наградная. Участвует в героико-патриотич. и интернац. воспитании трудящихся на революц., боевых и трудовых традициях сов. народа, помогает воинским частям, коллективам предприятий, общеобразоват. школам, профтехучилищам, техникумам в проведении поисковой работы и орг-ции походов по местам боёв, в создании музеев, комнат и уголков боевой славы, организации и проведении военно-спорт. игр, в проведении уроков мужества и мероприятий, связанных с революц. и нац. праздниками, знаменат. датами, содействует

Минская

245

местным гос. органам и обществ. орг-циям в сохранении памятников боевой славы, благоустройстве захоронений воинов и партизан, в выполнении правительств. решений о льготах для участников войны и семей погибших воинов и партизан, участвует в сборе средств в Сов. фонд мира. Оказывает помощь обществ. орг-циям в работе с зарубежными делегациями ветеранов войны и туристскими группами, прибывающими в Минск.

МИНСКАЯ СОЦИАЛ-ДЕМОКРАТИЧЕСКАЯ ОРГАНИЗАЦИЯ, нелегальная марксистская орг-ция. Создана в 1894. Руководящее ядро — С. С. Трусевич (К. Залевский), С. Я. Залесская (Трусевич), И. Я. Залесский, И. Горностайский, С. К. Мержинский и др. Имела кружки на Вокзальном з-де и в ж.-д. мастерских (ныне з-д им. Мясникова). Объединяла преимущественно бел. и рус. рабочих. Под влиянием её агитации в феврале — марте 1895 бастовали рабочие ж.-д. мастерских (335 чел.), выдвинувшие экономич. требования. Была связана с Петербургским «Союзом борьбы за освобождение рабочего класса». В мае 1896 орг-ция вступила в Рабочий союз Литвы (РСЛ). В 1900 в составе РСЛ участвовала в съезде представителей РСЛ и социал-демократии Королевства Польского в Минске, на к-ром принято решение о создании партии — Социал-демократия Королевства Польского и Литвы (СДКПиЛ).

«**МИНСКАЯ СТАРИНА**», сборник документальных материалов, статей, докладов и лекций по истории, археологии и этнографии Белоруссии. Издан в 1909—13 в 4 выпусках *Минским церковным историко-археологическим комитетом*. Составители преследовали цель содействовать русификации

Белоруссии, проводимой царизмом, поэтому материал нередко подбирался тенденциозно. Большая часть напечатанного посвящена истории православной церкви и духовенства. Ценность представляют материалы о социально-экономич. развитии Минской губ., песни, сказки, предания бел. народа, сообщения о результатах археологич. раскопок, описание 1-й книги документов (с 1517 по 1547) Слуцкого Свято-Троицкого (Тройчанского) монастыря.

«МИНСКГРАЖДАНПРОЕКТ», Институт комплексного проектирования гражданского строительства исполкома Минского областного Совета народных депутатов (ул. Коллекторная, 20а). Создан в 1975 на базе Минского обл. филиала ин-та «Белгоспроект». Осн. направления работы: разработка проектов планирования и застройки микрорайонов, кварталов, жилых районов городов, районных центров и гор. посёлков Минской обл., привязка на этой основе к участкам стр-ва типовых проектов зданий, сооружений и обществ. комплексов, разработка индивидуальных проектов жилых и обществ. зданий, сооружений и их комплексов, проектирование инженерного оборудования и благоустройство городов и населённых пунктов.

«МИНСКДРЕВ», Минское производственное деревообрабатывающее объединение. Выпускает дверные и оконные блоки, элементы встроенной мебели, строганные погонажные изделия. Создано в 1970. Включает з-д строит. деталей (головное предприятие), филиалы № 1, 2, 3 в Минске, опытно-экспериментальный з-д клеёных деревянных конструкций в Солигорске, леспромхоз в Плещеницах.

«МИНСК ЖЕЛЕЗОБЕТОН», Минское производственное объединение по выпуску железобетонных изделий. В составе производств. строительно-монтажного комбината «Минскстрой». Создано в 1975. Включает з-ды-филиалы № 1, 2, 3 и головное предприятие «Минскжелезобетон» в Минске.

«МИНСКЗЕЛЕНСТРОЙ», Минское производственное управление по зелёному строительству. Создано в 1975. В его составе специализированное управление по садово-парковому стр-ву («Спецпаркстрой»), районные хозрасчётные прорабские участки по зелёному стр-ву, совхоз «Декоративные культуры», Минский леспаркхоз, станция защиты растений и др. Осуществляет озеленение Минска и пригородной зоны, мест массового отдыха населения, создаёт новые, реконструирует и содержит существующие парки, скверы, бульвары, вырашивает цветы и посадочный материал декоративных деревьев и кустарников.

«МИНСКИЕ ВРАЧЕБНЫЕ ИЗВЕСТИЯ», научно-мед. и быт. журнал. Издавался в 1910—15 Минским науч. обществом врачей (в 1915 и временным медико-хирургич. обществом в Минске) на рус. языке ежемесячно. Освещал вопросы лечебно-сан. дела, клинич. и практич. медицины.

«МИНСКИЕ ГУБЕРНСКИЕ ВЕДОМОСТИ», официальная газета. Издавалась в 1838—1917 Минским губ. правлением 1—3 раза в неделю (периодичность менялась) на рус. языке. Имела официальный и неофициальный (с 1844 по 11.7.1911) отделы. Помещала информацию по материалам «Правительственного вестника» и местных органов власти, постановления и объявления губернаторов, сообщения о ценах на продукты и рабочую силу, списки лиц по выборам в гор. и Гос. думы, в земские ор-

таны. Освещала отдельные явления обществ.-политич. и культ. жизни страны, помещала корреспонденции из городов и деревень губернии, исследования археологов, историков, этнографов.

МИНСКИЕ ПОВСТАНЧЕСКИЕ ОТРЯДЫ, вооружённые формирования *Минской повстанческой организации* в период нац.-освободит. восстания 1863—64. План восстания в губернии разработал губ. воен. организатор С. В. Лясковский. В ночь на 1.5.1863 орг-ция призвала к восстанию. Сформированные из минчан (ремесленников, учащихся, мелких чиновников, военных и др.) отряды действовали вдоль Бобруйского, Борисовского, Виленского и Слуцкого трактов. На территории Игуменского уезда самый крупный отряд под командованием А. Д. Трусова 28.4(10.5).1863 был разбит карателями, его остатки присоединились к отряду Ляковского, действовавшему до осени 1863. На Слуцком тракте действовал отряд воен. начальника Минского уезда П. Дыбовского (с августа 1863 Л. Реминьевского). В связи с общим спадом восстания и отсутствием массовой поддержки населения отряды осенью 1863 были распушены.

МИНСКИЕ РАБОЧИЕ КРУЖКИ. Революц. пропаганду среди рабочих города с середины 1870-х гг. вели народники, в конце 1870—начале 1880-х гг.—кружки «Чёрного передела» и «Народной воли». Под их влиянием в Минске возникли первые рабочие кружки. В 1885 они объединяли около 160 чел., развитие нек-рых из них приняло марксистское направление (организаторы Э. А. Абрамович и И. А. Гурвич). Цель — подготовка пропагандистских кадров. Члены кружков знакомились с «Манифестом Коммунистической партии», «Капиталом» К. Маркса, работой Г. В. Плеханова «Наши разногласия» и др. Переспраивали

через границу людей, литературу, шрифты. Имелась подп. типография, издано 4 брошюры П. Л. Лаврова. После установления в 1887 связи с группой «Освобождение труда» в Минск стали поступать новые марксистские издания, к-рые способствовали формированию у кружковцев с.-д. взглядов. Кружки имели связь с польск. рабочей партией «Пролетариат» и пользовались её литературой. В 1889 многие члены кружков арестованы, часть выехала в другие города, за границу. К 1893 в Минске сформировались новые с.-д. кружки, начавшие массовую экономич. агитацию среди рабочих. В результате их деятельности в 1894 образовалась *Минская рабочая организация*.

«МИНСКИЙ БОЛЬШЕВИК», газета, орган Минского подп. горкома КП(б)Б. Издавалась с ноября 1943 по июль 1944 на рус. языке при партиз. спецотряде «Местные» (командир С. А. Ваушасов). Более половины тиража горком направлял в Минск. Публиковались материалы о положении на фронтах Вел. Отечеств. войны, о боевых действиях партизан и минских подпольщиков. Газета призвала население бороться против нем.-фаш. оккупантов, всемерно помогать наступающим частям Красной Армии. Вышло 25 номеров тиражом около 10 тыс. экз.

МИНСКИЙ ВАРИАНТ КОНСТИТУЦИИ Н. М. МУРАВЬЁВА, первый вариант конституции, разработанный в Минске в 1821—22 декабристом *Муравьёвым* Н. М. в качестве программы Северного общества. Текст сохранился в копии, переписанной С. П. Трубецким (найден при обыске). Несмотря на дворянскую классовую ограниченность, минский вариант конституции *Муравьёва* для своего времени был прогрессивным политич. документом. Он предусматривал уничтожение абсолютизма и установление конституц. монар-

хии, отмену сословий и социальных привилегий, освобождение крестьян от крепостной зависимости и наделение части их земель, провозглашение общ. свобод: передвижения и занятий населения, слова, вероисповеданий, печати и др. По конституц. проекту Россия становилась федеративным государством, управляемым Нар. Вече из 2 палат — Верх. Думы и Палаты нар. представителей. Созданный в Минске конституц. проект *Муравьёва* вызвал серьёзную критику у членов Северного общества, что послужило поводом для написания *Муравьёвым* в 1824—25 2-го и 3-го вариантов конституции.

МИНСКИЙ ВОЕННЫЙ СОВЕТ, высший врем. чрезвычайный орган Сов. власти в Минской губ. с 15.11.1918 до 6.1.1919. Создан по постановлению РВС Зап. армии в связи с начавшейся эвакуацией нем. войск из губернии. Председатель С. И. Берсон, члены: воен. руководитель Г. М. Борзинский, политич. комиссар И. Ф. Скуратович. М. в. с. и подчинённые ему Бобруйский и Молодечненский воен. советы восстанавливали органы Сов. власти, помогали организовывать комбеды, батрацкие комитеты на освобождаемой тер. Минской губ. К 20.12.1918 работа по восстановлению Сов. власти была закончена, образованные им воен. и гражданские органы были подчинены Минскому губ. ВРК.

МИНСКИЙ ГОРОДСКОЙ МУЗЕЙ. Существовал в 1912—15. Создан *Обществом любителей естествознания, этнографии и археологии*. Располагался в доме Е. С. Федорович на углу улиц Захарьевской (Ленинский пр.) и Серпуховской (ул. Володарского). Существовал за счёт пожертвований от учреждений и отдельных лиц. Возглавлял музей совет из 5 чел. Экспонировались коллекции минералов, образцы почв, чучела птиц и животных, редкие историч.

карты, монеты, образцы ткачества и др., проводились собрания членов общества, читались лекции. В 1913 организована выставка по естествознанию, этнографии и археологии. Прекратил существование в связи с 1-й мировой войной. Экспонаты хранились у Е. С. Федорович, в 1920 историч. материалы переданы областному музею (см. *Белорусский государственный музей*).

МИНСКИЙ ГОРОДСКОЙ ТЕАТР. Открылся 17.6.1890 спектаклем любителей «Сфинкс» О. Фелье. В театре выступали оперные и драматич. коллективы: оперная труппа во главе с В. Суком, укр. труппы М. Старицкого, М. Кропивницкого, Н. Садовского с участием М. Заньковецкой, виленская драматич. и опереточная труппы, товарищества рус. драматич. актеров под руководством П. Ленского, А. Яблочкиной, итал. оперная труппа с участием М. Баттистини, труппы Е. Беляева, А. Картавова, Е. Ковалевского; гастролировали актёры В. Далматов, М. Дальский, М. Иванов-Козельский, братья Адельгейм, В. Комиссаржевская, М. Савина. Устраивались лит.-муз. вечера с участием артистов гор. театра и любителей, членов муз.-лит. общества любителей и Общества любителей изящных иск-в. Ставились спектакли *Первого белорусского товарищества драмы и комедии*. В здании театра в 1917 состоялся *Первый съезд военных и рабочих депутатов армий и тыла Западного фронта, Первый съезд крестьянских депутатов Минской и Виленской губерний*; 3.2.1919 I Всебел. съезд Советов рабочих, крестьянских и красноармейских депутатов принял 1-ю Конституцию БССР. С 1920 здесь работает *Театр имени Янки Купалы*.

Здание театра построено в 1890 (арх. К. Козловский). Оно опре-

делило композицию Александровского сквера. Гл. фасад выходил на площадь, образованную пересечением ул. Подгорной (К. Маркса) и Петропавловской (Ф. Энгельса). Подковообразный в плане с партером, ложами, бельэтажем зрительный зал, рассчитанный на 550 зрителей, мог трансформироваться в зал для балов. Театр обладал развитой для 2-й пол. 19 в. сценической частью (карманы, артистические в 2 этажах), вестибюльной группой помещений. Здание было решено в стиле неobarocko. Гл. фасад, отделанный рустом, пилястрами, сандриковыми завершениями окон, люкарнами, карнизами и др., завершался высоким аттиком с рядом ниш, создававших ритмический ряд аркатурного фриза. В интерьере привлекал внимание плафон зрительного зала, покрытый масляной живописью, с 4 портретами: А. С. Пушкина, Н. В. Гоголя, М. И. Глинки, А. Н. Островского. Портал сцены был украшен лепным гербом Минской губернии. В 1958 театр перестроен (арх. А. Духан): на гл. фасаде надстроены боковые крылья до 2-го этажа, проведена перепланировка ряда вспомогательных помещений.

МИНСКИЙ ГУБЕРНСКИЙ РЕВОЛЮЦИОННЫЙ КОМИТЕТ,

высший чрезвычайный орган Сов. власти на тер. Минской губ. в 1918—20. Создан в Минске 10.12.1918 по инициативе Сев.-Зап. обл. комитета РКП(б) после освобождения города от нем. оккупантов. Председатель И. И. Рейнгольд, члены: И. И. Агол, С. И. Берсон, Н. И. Кривошеин, А. М. Крицкий, А. С. Славинский, Ш. Ш. Ходош, В. И. Яркин и др. Отделы: военный, финансов, земельный, СНХ, труда, продовольственный, образования, здравоохранения, социального обеспечения, юстиции, ЧК. Вёл работу по созданию на

освобождённой тер. губернии ревкомов и Советов, гос. аппарата, устанавливал и поддерживал революц. порядок и законность. 7.1.1919 упразднён в связи с образованием БССР, отделы слиты с комиссариатами республики. Восстановлен постановлением ЦИК БССР от 25.2.1919 в связи с созданием Литовско-Бел. ССР. Деятельность распространил и на Вилейский уезд Виленской губ. Председатель И. С. Савватиев, члены: Кривошеин, Крицкий, Е. М. Кроль, Э. С. Русецкий, Ходош, А. Г. Червяков, Л. М. Шагал и др. Вёл подготовку работы по созыву съезда Советов Минской губ. Упразднён 29.4.1919 в связи с ирредизмом правительства Литовско-Бел. ССР в Минск. Отделы слиты с наркоматами, функции комитета перешли к Совету обороны, СНК и др. центр. органам республики.

26.7.1919 вновь восстановлен в Бобруйске в связи с оккупацией большей части тер. республики войсками буржуазной Польши, упразднением Совета обороны и свёртыванием работы СНК Литовско-Бел. ССР. Председатель Р. В. Пикель, члены: С. Л. Гельтман, М. И. Калманович, Р. А. Муклевич, И. И. Пузырёв, П. Ф. Ревинский, Червяков и др. С оккупацией губернии войсками буржуазной Польши в августе 1919 комитет прекратил деятельность.

Образован вновь 9.7.1920, когда началось освобождение Минской губ. от польск. оккупантов. Председатель Червяков, члены: И. А. Адамайтис, И. А. Адамович, А. Х. Гетнер, И. Л. Гридюшко, С. Д. Каминский и др. Вёл работу по созданию органов Сов. власти на освобождённой территории, обеспечению продовольствием и обмундированием Красной Армии, восстановлению пром-сти и сел. х-ва, по заготовке и распределению продовольствия, налаживал здравоохранение и т. д. Прекратил существование после принятия

31.7.1920 Декларации о провозглашении независимости БССР и образования *Революционного комитета Белорусской ССР*. На базе отделов созданы комиссариаты Ревкома БССР.

МИНСКИЙ ЗАМОК, древняя деревянная крепость, построенная во 2-й половине 11 в. у слияния рек Немиги и Свислочи (район совр. пл. 8 Марта) для защиты юж. границ Полоцкого княжества. До 14 в. на этом месте размещался дестинец древнего Минска. В Ипатьевской летописи он назван «град», в начале 12 в. здесь находился князь Глеб с дружиной. Имел мощный земляной вал высотой 8—10 м, деревянные крепостные стены, ворота, фланкированные 2 башнями. Замок являлся сложным арх. комплексом с разнообразными, преимущественно деревянными сооружениями, соборным храмом. За стенами его возник ремесленный посад (окольный город) с торговой площадью.

В 14—16 вв. замок считался собственностью великого князя Вел. кн. Литовского, а затем польск. короля. Замокские укрепления строили жители Минска и окрестных деревень. В пользу замка взимались спец. налоги и пошлыны. Долгое время замок был политич., воен. и культ. центром, резиденцией князей, наместников, до 16 в. имел воен. значение. В 1505 крымский хан Махмет-Гирей, захватив Минск, не смог

Ворота Минского замка в 11 в. Реконструкция.



овладеть крепостью. В 1547 замок частично сгорел, после чего постепенно утратил своё значение. Позднее место, где находился Минский замок, называлось Старым городом, Старым местом, Старым замком, Замковой горой, Замчищем. Земляные валы замка зафиксированы на планах Минска конца 18 — начала 19 в. В 1945—51, 1957—61, 1976, 1981 на территории замка проводились археологич. раскопки.

МИНСКИЙ КОМИТЕТ РСДРП(б), руководящий парт. орган *Минской организации РСДРП(б)*. 1(14).6.1917 собрание большевиков и интернационалистов Минска приняло решение о необходимости выхода из орг-ции, объединявшей большевиков, меньшевиков и бундовцев (см. *Минская объединённая организация РСДРП*), и образовало врем. комитет в составе: А. Ф. Мясникова, С. Г. Могилевского, В. В. Фомина и др. (всего 7 чел.), к-рому поручило оформить создание самостоят. большевистской орг-ции (насчитывала 500—600 членов). Секретариат комитета размещался по ул. Петроградской (ныне ул. Ленинградская, 6). Комитет вёл в «объединёнке» агитацию за присоединение колеблющихся к большевикам, в итоге на собраниях объединённой орг-ции 27 и 30 июня (10 и 13 июля) приняты большевистские резолюции о войне, о переходе власти в руки Советов. 30 июня (13 июля) большевики заявили о выходе из «объединёнки» и избрали постоянный комитет в составе Мясникова (председатель), В. Г. Кюрина, Кузнецова, Галкина, Фомина, В. Н. Фреймана и др. 17(30).7.1917 в воззвании к трудящимся комитет заявил о существовании в Минске самостоят. большевистской орг-ции, а 27.7(9.8) обратился к ним с призывом вступать в ряды революц. социал-демократии. М. к. РСДРП(б) установил

связь с ЦК РСДРП(б), Витебской, Лунинецкой, Полесской, Речицкой, Слуцкой и др. парт. орг-циями, высылал им литературу, газеты. Он превратился в центр парт. работы Зап. области и фронта. С 27.7(9.8).1917 стал издавать свой печатный орган — газ. «Звезда» (см. «Звезда»). Имел красногвардейскую дружину (100 чел., командир П. Л. Чекан), к-рая охраняла комитет и его типографию. По поручению ЦК в сентябре 1917 комитет созвал *Северо-Западное областное и фронтовое совещание РСДРП(б)*, на к-ром положено начало созданию Сев.-Зап. областной парт. орг-ции. 13(26) сентября комитет персизбран, председателем стал И. Я. Алибегов. Под руководством Сев.-Зап. обл. комитета вместе с *Минским Советом рабочих и солдатских депутатов* осуществлял решения VI съезда партии по мобилизации революц. сил. После победы Октябрьского вооруж. восстания в Петрограде боролся за переход власти в городе в руки Минского Совета. Претворял в жизнь ленинские декреты, руководил первыми социалистич. преобразованиями, вёл широкую агитацию среди рабочих, крестьян и солдат. В период нем. и польск. оккупации действовали *Минский подпольный районный комитет РКП(б)*, *Минский подпольный комитет КП(б)ЛиБ*. **МИНСКИЙ КОММЕРЧЕСКИЙ БАНК**. Один из первых в России и единственный в дореволюц. Белоруссии частный банк. Действовал в 1873—1912 в Минске. Учреждён местными помещиками, лесопромышленниками и купцами; осн. капитал — 850 тыс. руб. Кредитовал преимущественно оптовую торговлю лесом с Украиной, позднее — торговлю зерном. В поисках высоких дивидендов к 1890 открыл отделения в 5, к 1900 ещё в 7 городах, в осн. в Белоруссии и на Украине. В 1896 провёл вто-

рой выпуск 2 тыс. акций на 500 тыс. руб. Денежные обороты в 1900 возросли до 213,6 млн. руб. (с 71,3 млн. в 1891). В период денежного кризиса 1899—1900 и экономич. депрессии в начале 20 в. банк потерпел убыток, в результате чего контрольным пакетом акций завладел Азовско-Донской банк, М. к. б. закрылся. **МИНСКИЙ «КОТЁЛ»**, окруженные войсками 1-го, 2-го и 3-го Бел. фронтов в ходе *Минской операции 1944* гл. сил 4-й и отдельных частей 9-й нем. армий восточнее Минска 3.7.1944. В «котёл» попало 105 тыс. гитлеровцев. 4.7.1944 сов. войска (33-я армия 3-го Бел. фронта и часть сил 50-й и 49-й армий 2-го Бел. фронта) начали ликвидацию окружённых войск. Попытки вырваться из «котла» успеха не имели, 7—8 июля уничтожены или взяты в плен гл. силы нем. войск, 9—11 июля — оставшиеся отдельные группы. Уничтожено более 70 тыс. и взято в плен ок. 35 тыс. вражеских солдат и офицеров. Помощь в ликвидации минского «котла» оказали партизаны бригад 2-й Минской, «Буревестник», им. Рокоссовского, «За Советскую Белоруссию», им. газеты «Правда», им. Щорса и др. Партизаны охраняли осн. объекты в Минске и его окрестностях. Минский «котёл» — важная ступень в развитии сов. воен. иск-ва. Впервые в наступат. действиях Красной Армии противник был окружён и разгромлен в результате параллельного и фронтального преследования на глубине 200—250 км от переднего края его обороны. **«МИНСКИЙ КУРЬЕР»**, бурж.-либеральная обществ.-политич. и лит. газета. Издавалась с 27.1(9.2) по 8(21).10.1908 на рус. языке. С 6(19).6 по 22.8(4.9).1908 не выходила. Была рассчитана на интеллигенцию. Публиковала ма-

териалы по вопросам политики, экономики, литературы и иск-ва, образования, о жизни города и губерний Белоруссии. Вышло 148 номеров.

«МИНСКИЙ ЛЕТУЧИЙ ЛИСТОК», подп. газета Минской орг-ции РСДРП. Издавалась в 1906 на рус. языке. Разоблачала антинар. политику царских властей, призывала трудящихся к борьбе за свержение царизма, к бойкоту Гос. думы, разъясняла крестьянам, что действительные их друзья — рабочий класс и его партия. Известны 2 номера.

«МИНСКИЙ ЛИСТОК», первая в Белоруссии легальная обществ.-политич. и лит. газета бурж.-либерального направления. Издавалась в 1886—1902 на рус. языке. Публиковала материалы о местной жизни, событиях в стране и за рубежом, обзоры обществ.-политич. журналов прогрессивного направления, статьи о творчестве рус. писателей, художников, материалы по истории, этнографии и фольклору Белоруссии. В газете выступали бел. учёные и писатели А. Е. Богданович, М. В. Довнар-Запольский, Я. Лучина, Н. А. Янчук. За критику местной администрации и обсуждение вопроса о положении рабочих в 1897 издание газеты приостановлено на 8 месяцев. В 1902 переименована в *«Северо-Западный край»*.

МИНСКИЙ ОБЛАСТНОЙ КОМИТЕТ КПБ (ул. Кирова, 17), высший руководящий орган Минской обл. парт. орг-ции между парт. конференциями. Избирается на обл. парт. конференциях, к-рые проводятся раз в 2—3 года. Для повседневного руководства обл. парт. орг-цией пленум обкома избирает бюро и секретариат, утверждает председателя парт. комиссии, зав. отделами комитета, редактора печатного органа.

Обком имеет отделы (на 1.1.1982) организационно-парт. работы, пропаганды и агитации, науки и уч. заведений, культуры, промышленности, транспорта и связи, химич. пром-сти, лёгкой и пищевой пром-сти, стр-ва, сельскохозяйственный, торговли и быт. обслуживания, административных органов, общий, финансово-хозяйственный; парт. комиссию.

В соответствии с Уставом КПСС не реже раза в 4 месяца проводит пленарные заседания. Обком направляет политич., организац. и идеологич. работу в массах, мобилизует трудовые коллективы на осуществление задач коммунистич. строительства, всемерное развитие пром. и с.-х. произ-ва, заботится о повышении материального благосостояния и культ. уровня трудящихся. Руководит гор. и районными комитетами КПБ, Советами нар. депутатов, профсоюзами, комсомольскими ихоз. органами, всеми обществ. орг-циями через партгруппы в них, занимается подбором, расстановкой и воспитанием руководящих кадров на территории области.

Образован в июне 1938, под его руководством работали: 1 горком, 20 сел. и 3 гор. райкома, 733 первичные парт. орг-ции, к-рые объединяли 10,5 тыс. коммунистов; накануне Вел. Отечеств. войны — 2 горкома, 3 гор. и 21 сел. райком КП(б)Б, 1157 первичных парт. орг-ций, 18,3 тыс. коммунистов. С июля 1941 по июль 1944 действовал *Минский подпольный обком КП(б)Б* — центр организации и руководства коммунистич. подпольем и партиз. движением на территории Минской обл. (в апреле 1942 — марте 1943 также Полесской обл.). После освобождения области от нем.-фаш. захватчиков обком КП(б)Б возглавил работу трудящихся по восстановлению и развитию нар. х-ва. Под руководством обкома КПБ *Минская область* достигла значит.

успехов в коммунистич. строительстве, в 1967 и 1970 награждена орденами Ленина. XXI обл. парт. конференция (8—9.1.1981) избрала обком КПБ в составе 143 членов и 43 кандидатов в члены, из них 42 рабочих, 20 колхозников и специалистов сел. х-ва, 42 женщины. Обком руководит работой 7 горкомов, 9 гор. и 19 сел. райкомов КПБ, 17 парткомов на правах райкомов. На 1.1.1982 в обл. парт. орг-ции 3613 первичных орг-ций, к-рые объединяют 4496 цеховых парторганизаций, 9307 парт. групп, 200 249 членов и кандидатов в члены партии. Печатный орган Минского обкома и горкома КПБ, обл. и гор. Советов нар. депутатов — газ. *«Минская прада»*.

Первые секретари обкома КПБ: А. П. Матвеев (1938—41), А. И. Кольшкн (март — июль 1941), В. И. Козлов (1941—48), Е. И. Бугаёв (1948—49), В. Е. Чернышёв (1949—50), К. Т. Мазуров (1950—53), Л. И. Лубенников (1953—55), Ф. А. Сурганов (1955—56), В. Ф. Шауро (1956—60), С. О. Притыцкий (1960—62), А. Б. Носиловский (1963—64, 1-й секретарь пром. обкома), Д. В. Тябук (1963—64, 1-й секретарь сел. обкома), Е. И. Поляков (1964—77), В. А. Микулич (с марта 1977).

МИНСКИЙ ОБЛАСТНОЙ КОМИТЕТ ЛКСМБ (ул. К. Маркса, 40), высший руководящий орган Минской обл. орг-ции ЛКСМБ между её конференциями. Избирается на обл. конференциях, к-рые проводятся раз в 2 года. Для повседневного руководства обл. комсомольской орг-цией избирает бюро и секретарей. Имеет отделы: комсомольских орг-ций, пропаганды и культурно-массовой работы, рабочей и сел. молодёжи, студенческой молодёжи, школьной молодёжи и пионеров, оборонно-массовой и спорт. работы, финансово-хозяйственный, общий. При обкоме

работают бюро молодёжного туризма «Спутник» и штаб студенческих строит. отрядов. В соответствии с Уставом ВЛКСМ раз в 4 месяца проводятся пленарные заседания обкома. Работает под руководством и контролем обкома КПБ, организует исполнение решений съездов ВЛКСМ, ЛКСМБ, пленумов ЦК ВЛКСМ и ЦК ЛКСМБ, обл. конференций. Направляет политич., организаторскую и идеологич. работу среди молодёжи области, заботится об улучшении её материально-быт. положения, повышении общеобразоват., проф. и культ.-технич. уровня, руководит гор. и районными комитетами ЛКСМБ, проверяет их деятельность, заслушивает отчёты.

Образован в феврале 1939 на 1-й обл. комсомольской конференции (2—5.2.1939). До июня 1941 под его руководством работали: 2 горкома, 21 сел. и 3 гор. райкома, 3065 первичных орг-ций, 61,1 тыс. комсомольцев. В годы Вел. Отечеств. войны действовал *Минский подпольный обком ЛКСМБ*. После освобождения области от нем.-фаш. захватчиков обком провёл значит. работу по мобилизации молодёжи на активное участие в восстановлении разрушенного оккупантами нар. х-ва, в социалистич. и коммунистич. строительстве. XXII обл. комсомольская конференция (25.2.1982) избрала обком ЛКСМБ в составе 135 членов и 23 кандидатов в члены, из них 114 коммунистов, 47 рабочих, 31 колхозник и специалист сел. х-ва, 67 женщин. Обком руководит работой 4 горкомов, 3 горкомов-райкомов, 19 сел. и 9 гор. райкомов ЛКСМБ. На 1.1.1982 в обл. комсомольской орг-ции 4196 первичных орг-ций, 503 603 комсомольца.

Первые секретари обкома ЛКСМБ: А. Г. Куликов (1939—40), А. Н. Мальчевский (1940—41), И. Ф. Степанцов (1944),

И. Е. Поляков (1944—46), Е. Н. Коноплян (1946—47), А. Ф. Постников (1947—48), В. Н. Позняк (1948—49), А. Ю. Денисевич (1949—51), В. П. Комлик (1952—54), В. С. Смирнов (1954—57), А. М. Фомич (1957—58), В. П. Сазанович (1958—61), В. П. Русак (1961—65), И. П. Старовойтов (1965—68), К. И. Турович (1968—71), Б. А. Савченко (1971—74), А. К. Курач (1974—77), Л. С. Луговцов (1977—80), Л. Н. Хмелевская (с 1980).

МИНСКИЙ ОБЛАСТНОЙ КРАЕВЕДЧЕСКИЙ МУЗЕЙ. Основан 8.7.1959 в Молодечно как Молодечненский обл. краеведческий музей, с 1960 Минский обл. краеведческий музей. Открыт 26.4.1964. В экспозиц. залах и фондах имеет 36 тыс. экспонатов, в т. ч. 24,5 тыс. основного фонда (1982). Отделы: истории досоветского периода, истории сов. периода, природы. В отделе истории досоветского периода материалы археол. раскопок в Минской обл., коллекции монет, изразцов 16—18 вв., бел. нац. одежды, орудий труда и быта крестьян, муз. инструментов, оружие и амуниция времён Отечеств. войны 1812, 1-й мировой войны, материалы об отмене крепостного права, о восстании 1863—64 в Польше, Литве и Белоруссии, Революции 1905—07. Среди экспонатов документы, боевые реликвии, личные вещи и

фотографии земляков — участников Октябрьской революции и Гражданской войны, участников борьбы трудящихся Зап. Белоруссии за социальное и нац. освобождение, за воссоединение с БССР и др. В экспозиции, посвящённой Вел. Отечеств. войне, — материалы о партиз. движении, о Молодечненском лагере смерти, освобождении края от нем.-фаш. захватчиков в 1944. Показаны восстановление и развитие нар. х-ва, культуры Минщины в послевоен. время, достижения в период развитого социализма. В отделе природы — экспонаты флоры и фауны края.

МИНСКИЙ ОБЛАСТНОЙ СОВЕТ ВСЕСОЮЗНОГО ОБЩЕСТВА ИЗОБРЕТАТЕЛЕЙ И РАЦИОНАЛИЗАТОРОВ (ВОИР; ул. К. Чорного, 4). Создан в 1964. Объединяет 2 гор., 22 районные и 1026 первичных орг-ций ВОИР, 153,5 тыс. чел. (1981). Членами являются рабочие, колхозники, ИТР, науч. работники, служащие, студенты, учащиеся. Задачи орг-ций ВОИР: привлечение трудящихся к активному участию в изобретат. и рационализаторской деятельности, достижение максимальной эффективности от использования в нар. х-ве изобретений и рационализаторских предложений, развитие коллективного

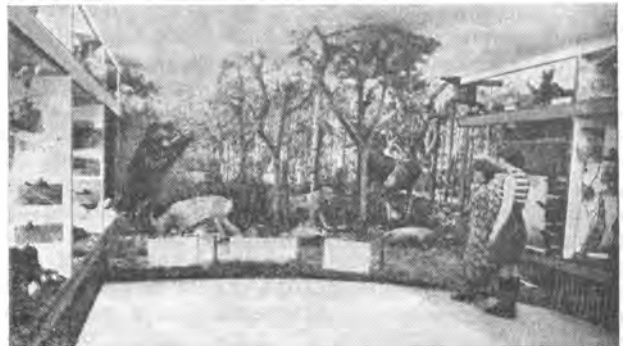

В одном из залов Минского областного краеведческого музея.

технич. творчества в области изобретательства и рационализации, привлечение молодёжи к технич. творчеству, осуществление обществ. контроля за соблюдением законодательства в области изобретательства и рационализации, орг-ция социалистич. соревнования, смотров, конкурсов, выставок, конференций по вопросам изобретат. и рационализаторской работы. На 1.1.1982 в Минске 436 орг-ций ВОИР, объединяли свыше 104 тыс. чел. В 1980 от использования изобретений и рационализаторских предложений на предприятиях Минска получен экономич. эффект 105,7 млн. руб.

МИНСКИЙ ОБЛАСТНОЙ СОВЕТ НАРОДНЫХ ДЕПУТАТОВ, представительный и полномочный орган гос. власти в Минской обл. (без Минска). Избирается на основе всеобщего, равного и прямого избират. права тайным голосованием сроком на 2,5 года. Подотчётен Верх. Совету и Президиуму Верх. Совета БССР. Руководствуется Конституциями СССР и БССР, законами, указами и постановлениями вышестоящих гос. органов. Избирает исполком (ул. Энгельса, 4), постоянные комиссии (после выборов 1980 их 18), обл. комитет нар. контроля, обл. суд сроком на 5 лет. Деятельность обл. Совета строится на основе коллективного, свободного, делового обсуждения и решения вопросов, гласности, широкого привлечения трудящихся к участию в работе Совета, регулярной отчётности депутатов перед избирателями, исполкома — перед Советом, а также на собраниях трудовых коллективов и по месту жительства граждан. Обл. Совет решает в пределах предоставленных законом прав все вопросы обл. значения, исходя из общегос. интересов и интересов трудящихся, участвует в обсужде-

нии вопросов респ. и общесоюзного значения. Контролирует выполнение директив КПСС и Сов. правительства, руководит гос., хоз. и социально-культ. стр-вом на тер. области, утверждает планы экономич. и социального развития, бюджет области, отчёты о его выполнении, осуществляет руководство деятельностью нижестоящих Советов нар. депутатов, подчинённых ему гос. органов, предприятий, учреждений и орг-ций, контролирует соблюдение законов, охрану гос. и обществ. порядка, прав граждан, содействует укреплению обороноспособности страны.

Первые выборы в Минский обл. Совет состоялись 24.12.1939. На выборах 24.2.1980 в Совет избрано 328 депутатов, в т. ч. 149 женщин, 195 членов и кандидатов в члены КПСС, 67 членов ВЛКСМ, 128 рабочих и 55 колхозников, 3 Героя Социалистич. Труда; 176 депутатов награждены орденами и медалями СССР.

Председатели исполкома обл. Совета: А. И. Тёмкин (1939—40), Ф. П. Силаев (январь — июнь 1941), Р. Н. Мачульский (сентябрь 1944—47), Н. И. Парашенко (1947—52), Н. П. Абраменко (1952—54), Ф. А. Сурганов (1954—55), В. Ф. Мицкевич (1955—62), Д. В. Тябут (1962, 1964—75), А. Е. Раханов (1963—64), Н. А. Сухий (с 1975).

МИНСКИЙ ОБЛАСТНОЙ СОВЕТ ПРОФСОЮЗОВ, облсовпроф (пл. Свободы, 23), руководящий орган профсоюзных орг-ций на тер. Минска и Минской обл. Создан в 1958. Избирается обл. конференцией профсоюзов сроком на 2—3 года. Работает под руководством ВЦСПС и Белсовпрофа. Для руководства ежедневной работой профсоюзных орг-ций образует президиум, секретариат. Участвует в разработке и рассмотрении нар.-хоз. планов, вопросов произ-ва, труда,

зарплаты, культуры и быта трудящихся; совместно с сов. и хоз. органами организует социалистич. соревнование, руководит деятельностью профсоюзов по гос. социальному страхованию рабочих и служащих, воспитат., культурно-массовой и спорт. работой; контролирует состояние охраны труда, соблюдение трудового законодательства, выполнение планов жилищного и культурно-быт. стр-ва, распределение жилой площади, работу гор. транспорта, коммунально-быт. и торговых предприятий; создаёт культ., спорт. и др. учреждения профсоюзов; организует юридич. помощь трудящимся. Объединяет 15 обкомов отраслевых профсоюзов и руководит 147 профсоюзными орг-циями, подчиняющимися непосредственно облсовпрофу. На 1.1.1981 Минский облсовпроф объединял свыше 7,5 тыс. первичных профсоюзных орг-ций, в к-рых свыше 1525 тыс. членов профсоюзов; в Минске 3220 первичных профсоюзных орг-ций, объединяющих свыше 852,6 тыс. членов профсоюзов.

МИНСКИЙ ОКРУГ, административно-территориальная единица в БССР в 1924—30 с центром в Минске. Пл. 10 888 км², после укрупнения округа в 1927 — 21 421 км². Население 498,6 тыс. чел. в 1924, 879,7 тыс. чел. в 1927. В состав округа входили Заславский, Койдановский, Логойский, Острошицко-Городокский, Пуховичский, Самохваловичский, Смилевичский, Смолевичский, Узденский, Червенский и Шацкий (ликвидирован в августе 1927) р-ны. В июне 1927 в связи с упразднением Борисовского и Слуцкого округов в М. о. вошли Бегомльский, Березинский, Борисовский, Гресский, Зембинский (ликвидирован в сентябре 1927), Копыльский, Плещеницкий и Холопеницкий р-ны.

МИНСКИЙ ПЕРЕСЫЛЬНЫЙ ПУНКТ НЕЛЕГАЛЬНОЙ ПОЛИТИЧЕСКОЙ ЛИТЕРАТУРЫ.

Функционировал нелегально в 1901—05 и в 1909—10, возможно, и в др. годы. В 1901—05 пункт принимал на свой склад часть искровской литературы, поступавшей в Россию из-за границы по зап. пути (Берлин—Либава—Вильно), и через агентов «Искры» передавал её в др. города. Весной 1902 работу пункта и обслуживавшей его *Минской искровской группы* непосредственно регулировали Н. К. Крупская, П. Н. Лепешинский, Г. М. Кржижановский. С осени 1902 пункт входил в систему транспортного бюро Рус. орг-ции «Искры», после II съезда партии — ЦК РСДРП. Об интенсивной транспортировке искровской литературы через Зап. край, в частности через Минск, сообщалось в отчёте ЦК III съезду РСДРП (апрель 1905). В 1909—10 работой пункта руководил С. Моисеев, поддерживавший связь с зав. технич. отделом заграничного Бюро ЦК А. И. Любимовым и центр. парт. экспедицией в Лейпциге во главе с О. А. Пятницким и В. П. Ногиным. Осн. пунктами доставки литературы в Россию были Августов, Гродно, Вильно, Минск. Из минского пункта она направлялась в Петербург, Москву, Киев, Одессу и др. города. В июне 1910 Моисеев арестован. К этому времени через Минск прошло в Россию около 10 пудов парт. литературы. В дальнейшем работу по транспортированию нелегальной литературы по поручению Рус. бюро ЦК возглавил В. Н. Залеский, местом его пребывания стали Гродно, Гомель, Новозыбков.

МИНСКИЙ ПОДПОЛЬНЫЙ ГОРКОМ КП(б)Б в годы Великой Отечественной войны, руководящий орган *Минского коммунистического подполья*. 1-й состав горкома дейст-

вовал с конца ноября 1941 до конца марта 1942. В него входили И. П. Казинец (секретарь), К. Д. Григорьев, С. И. Заяц, Г. М. Семёнов, В. С. Жудро, позднее В. К. Никифоров и др. В ночь на 26.3.1942 гитлеровцы провели в городе массовые аресты. Были схвачены и повешены Заяц, Казинец, Семёнов, смертельно ранен Жудро. Избегавшие ареста члены горкома и активисты в мае 1942 провели совещание, на котором проанализировали причины мартовского провала, осуществили организац. перестройку подполья. В новый состав М. п. г. КП(б)Б избраны Д. А. Короткевич, В. К. Никифоров, В. С. Омелянюк и др. Вместо погибшего 26.5.1942 В. С. Омелянюка в подп. горком введён К. И. Хмелевский. В соответствии с решением совещания были созданы и стали действовать Ворошиловский, Железнодорожный, Октябрьский, Сталинский, Тельмановский гор. подп. райкомы КП(б)Б (см. соответствующие статьи), начала издаваться газ. «Звезда» — печатный орган горкома. В сентябре—октябре 1942 гитлеровцы арестовали ещё более 150 подпольщиков, в т. ч. всех членов подп. горкома и секретарей городских райкомов партии. Хотя аресты фактически лишили Минское подполье руководства, избежавшие ареста подпольщики продолжали самоотверженную борьбу.

В октябре 1943 ЦК КП(б)Б утвердил предложение *Минского подпольного обкома КП(б)Б* о создании М. п. г. КП(б)Б, дислоцировавшегося в партиз. зоне. Секретари горкома — С. К. Лещеня, Г. Н. Машков, И. П. Паромчик; члены — С. А. Ваупшасов, М. Я. Воронков, М. П. Гуринович, М. Н. Изюмский, И. М. Родин, А. Д. Сакевич. Печатный орган — газ. «*Минский большевик*». Редактором газеты был утверждён А. Д. Сакевич. Горком

партии осуществлял руководство *Минским подпольным горкомом ЛКСМБ* и *Минским южным подпольным горкомом ЛКСМБ*. Всего М. п. г. КП(б)Б создал и возглавил более 120 подп. групп, под его руководством проведены сотни диверсий, осуществлены мероприятия по спасению минчан от истребления и угона в Германию. Во время освобождения города оказана помощь Красной Армии по разминированию пром. предприятий, адм. зданий, коммунальных и транспортных коммуникаций. Указом Президиума Верхов. Совета СССР Казинцу и Омелянюку посмертно присвоено звание Героя Сов. Союза.

МИНСКИЙ ПОДПОЛЬНЫЙ ГОРКОМ ЛКСМБ в годы Великой Отечественной войны. Действовал с 12.12.1942 по 4.7.1944. Создан *Минским подпольным межрайкомом ЛКСМБ* в тылу врага, работал под руководством подпольных Минских обкома и межрайкома ЛКСМБ, Заславского райкома КП(б)Б, *Минского подпольного горкома КП(б)Б*. Осн. база находилась в партиз. бригаде «Штурмовая» Заславского р-на. Секретари: Н. Я. Николаев, Б. Ф. Мерзликин, В. М. Лебедев; член комитета В. Ф. Верховодько (по июню 1943, погибла); инструкторы по подп. работе В. Ф. Гриц (с 1.6.1943), П. Е. Кудрявцева (с 25.5.1943). С февраля 1943 по январь 1944 действовала группа горкома, в к-рую входили М. М. Зеляев, Николай А. Кедышко (погиб), П. Е. Кудрявцев (погиб), В. П. Трушко, Л. М. Ярош (погиб) и др. Члены группы выполняли задания секретарей подп. горкома, поддерживали связь с подп. комсомольско-молодёжными орг-циями и группами Минска, направляли их работу, передавали задания, средства для проведения дивер-

сий, газеты, листовки, выводили из города сов. граждан, добывали разведанные, боеприпасы, медикаменты. Постоянными связными подп. горкома ЛКСМБ были С. Д. Бойко, В. А. Домбровская, Надежда А. Кедышко, М. П. Климович, М. Ф. Петровская, Л. Ф. Селиванова, М. Суботко и др.

Под руководством подп. горкома ЛКСМБ в Минске действовало около 40 подп. комсомольско-молодёжных орг-ций и групп, авангардная роль в к-рых принадлежала комсомольцам из рабочей молодёжи. Горком ЛКСМБ окзывал большую помощь парт. органам в вовлечении молодёжи в активную борьбу против нем.-фаш. захватчиков, организации подполья и активизации его боевой деятельности, в спасении населения от уничтожения и угона на каторжные работы в Германию, срыве воен., политич. и экономич. мероприятий оккупантов. С 25.1 по 4.7.1944 одновременно действовал *Минский южный подпольный горком ЛКСМБ*.

МИНСКИЙ ПОДПОЛЬНЫЙ КОМИТЕТ КП(б)ЛиБ в годы Гражданской войны и военной интервенции. Действовал во время оккупации Белоруссии польск. интервентами с конца августа 1919 по 11.7.1920 под руководством ЦК КП(б)ЛиБ. Председатель Комитета К. Ю. Гедрис, члены С. Кулешинский, П. Воробьёв, В. Матусевич; с декабря 1919 председатель М. Дземба, члены Ю. Кравчицкий, Я. Ривес. Согласно решению ЦК КП(б)ЛиБ с октября 1919 комитет исполнял функции краевого парт. центра, руководил деятельностью Борисовской, Гродненской, Игуменской, Молодечненской, Несвижской, Слуцкой подп. орг-ций. Создал парт. ячейки в профсоюзах металлистов, строителей, деревообделочников, печатников,

железнодорожников, швейников, коммунистич. группы в частях польск. войск. В сентябре 1919 Минская подп. коммунистич. орг-ция насчитывала 100 чел. Члены Минского подп. комитета не раз подвергались арестам (октябрь 1919, апрель 1920), но через короткое время комитет возобновлял деятельность. В декабре 1919 по указанию ЦК КП(б)ЛиБ сформирован новый состав комитета. Основой орг-зац. структуры подполья в Минске были конспиративные парт. ячейки в профсоюзах города и на селе. В городе также действовали парт. ячейки («пятёрки»), не связанные с профсоюзами. В окрестностях Минска парт. ячейки объединялись в подрайонные и районные орг-ции. Комитет имел типографию, издавал листовки. Подпольщики распространяли большевистские газеты «Правда», «Звезда», «Жизнь национальностей», «Коммунист», «Mlot» («Молот»), журнал «Советская Беларусь», поступавшие из-за линии фронта. Под руководством комитета в ноябре 1919 на предприятиях Минска происходили забастовки. Когда оккупац. власти ликвидировали профсоюзы, комитет создал (январь 1920) подп. профсоюзы, объединявшие 4 тыс. рабочих. Из партиз. отрядов С. С. Плащинского, И. В. Масляки, М. Згировского, А. Н. Романовского, дуковских партизан была сформирована Минская районная повстанческая орг-ция [нач. штаба — уполномоченный ЦК КП(б)ЛиБ В. Ф. Шарангович]. Под руководством комитета в июне — июле 1920 (в период боёв на Зап. фронте) партизаны и рабочие дружины взрывали склады, воинские эшелоны, громили гарнизоны, разрушали коммуникации, вывели из строя ж.-д. линии на Вильно, Барановичи, Жлобин, Борисов. После освобождения Минска (11.7.1920) комитет воз-

главил работу по восстановлению Сов. власти. Прекратил деятельность с началом работы Минского губ. комитета партии.

МИНСКИЙ ПОДПОЛЬНЫЙ МЕЖРАЙКОМ ЛКСМБ в годы Великой Отечественной войны. Действовал с 18.7.1942 по 22.11.1943. Создан ЦК ЛКСМБ для руководства комсомольско-молодёжным подпольем в Минске, Дзержинском, Заславском, Минском, Пуховичском, Руденском и Червенском р-нах. Работал под руководством *Минского подпольного обкома КП(б)Б* и межрайкома КП(б)Б. Базировался в партиз. формированиях Минской зоны. Секретари: Я. И. Ивкин, С. А. Пилотович (1.10.1942—1.3.1943); члены: А. П. Бодягина (до 1.10.1942, погибла), М. П. Соломатин (до 1.10.1942, погиб), Л. Г. Гайдучёнок (1.9.1942—20.5.1943, погибла), С. А. Пилотович (1.9—1.10.1942, с 1.3.1943), П. Ф. Потоцкая (с 1.9.1942); инструкторы — связные ЦК ЛКСМБ с межрайкомом: Т. С. Алябьева (до 1.9.1943), Р. И. Шершнёва (до 5.12.1942, погибла). Межрайком подобрал и утвердил составы подп. Дзержинского (октябрь 1942, секретари И. Г. Воробьёв, М. Я. Новиков, П. К. Десюкевич), Заславского (декабрь 1942, секретари Н. С. Симоненко, В. И. Витушко, М. Ф. Соболев), Минского (октябрь 1942, секретари Л. Г. Гайдучёнок, Л. М. Наровская, С. С. Луцевич, С. Л. Баркан, Б. Б. Келлер, В. М. Леонович), Пуховичского (октябрь 1942, секретари С. А. Пилотович, П. М. Осадчик, П. С. Сломанец), Руденского (ноябрь 1942, секретари А. Г. Тарасов, В. С. Багрицевич) райкомов и *Минского подпольного горкома ЛКСМБ* (декабрь 1942, секретари Н. Я. Николаев, Б. Ф. Мерзликин, В. М. Лебедев), руководил их деятельностью, а также Червенским подп. райкомом ЛКСМБ.

Межрайком сыграл важную роль в формировании и организации, укреплении подп. комсомольских органов и орг-ций в Минской зоне, *Минского комсомольского подполья*, оказал большую помощь подп. парт. органам в проведении массово-политич. работы среди партизан и населения, вовлечении молодёжи в партиз. движение, подп. орг-ции и группы, активизации боевой деятельности партизан и подпольщиков, срыве воен., политич. и экономич. мероприятий оккупантов, спасении населения от уничтожения и угона на каторжные работы в Германию. Упразднён в связи с созданием *Минского подпольного обкома ЛКСМБ*.

МИНСКИЙ ПОДПОЛЬНЫЙ ОБКОМ КП(б)Б в годы Великой Отечественной войны. Создан ЦК КП(б)Б 7.7.1941. В него вошли секретари обкома: В. И. Козлов, И. А. Бельский, А. Ф. Брагин (погиб в сент. 1941), И. Д. Варвашеня (до мая 1943); члены обкома: А. Г. Бондарь (до сент. 1942), Р. Н. Мачульский (с сент. 1942 фактически исполнял обязанности секретаря обкома, 11.9.1943 ЦК КП(б)Б утверждён секретарём обкома), А. И. Степанова. 16.11.1942 ЦК КП(б)Б введены в состав обкома И. С. Кононович, К. Т. Мазуров (до авг. 1943), Н. П. Покровский, И. Л. Сацункевич (до марта 1943). С апреля 1942 по март 1943 Минский подп. обком КП(б)Б осуществлял руководство коммунистич. подпольем и партиз. движением и на территории Полесской обл. В Минской обл. в 1941 действовали *Минский подпольный горком КП(б)Б*, подпольные Борисовский горком-райком, Краснослободский, Любанский, Руденский, Старобинский, Червенский райкомы КП(б)Б. Для руководства коммунистич. подпольем и партиз. движением в Бегомльском, Гресском, Копыльском, Плещеницком, Смолевичском, Стародо-

рожском р-нах были оставлены секретари и члены райкомов партии. В 1942—43 действовали Минский, Слуцкий и Борисовский межрайкомы партии. На территории области в 1942—44 работали Минский городской, 25 районных подпольных комитетов партии, к-рые руководили первичными парт. орг-циями в 240 партиз. отрядах и бригадах и рядом территориальных подп. орг-ций, насчитывавших 7400 коммунистов. Подпольными парт. комитетами и орг-циями был образован *Минский подпольный обком ЛКСМБ*, 30 городских и районных подп. комитетов комсомола, густая сеть комсомольских орг-ций, в к-рых состояло 20 тыс. комсомольцев. В период оккупации области нем.-фаш. захватчиками на её территории под руководством обкома КП(б)Б действовали в разное время Минское, Слуцкое, Борисовско-Бегомльское партиз. соединения под командованием В. И. Козлова, И. А. Бельского, И. Д. Варвашени, Р. Н. Мачульского, 215 партиз. отрядов, объединённых в 45 бригадах, около 30 отдельно действовавших отрядов и групп.

Областная подпольная парт. орг-ция проводила большую массово-политическую, военно-организаторскую и пропагандистскую работу среди населения, партизан и в войсках противника. Важная роль в этой работе отводилась печатной пропаганде как наиболее действенной в условиях подполья. Газеты и листовки издавали Минский подп. горком, Борисовский межрайком, 20 райкомов партии и 4 партиз. бригады. С января 1943 по июль 1944 в тылу врага выходила газ. «Звезда» — орган ЦК и Минского обкома КП(б)Б (до марта 1944 редактор М. П. Барашков, с марта по июль 1944 Г. М. Щербатов). Только за 1943 подпольными парт. комитетами области издано газет, листовок, сообщений Совинформбюро тиражом

более 445 тыс. экз. Массовыми тиражами поступали на территорию области газеты и листовки, издаваемые в сов. тылу. Эта пропагандистская литература распространялась среди партизан, населения городов и сёл, засылалась во вражеские гарнизоны. М. п. о. КП(б)Б направлял деятельность Борисовского, Большештаховского, Гресского, Дзержинского, Колодненского, Марьиногорского, Минского, Озерского, Плещеницкого, Руденского, Слуцкого, Тарасово-Ратомского, торфопредприятия «Красное Знамя» Смолевичского р-на, Узденского, Хидровского коммунистич. и антифашистского подполья на территории области. Партизаны и подпольщики Минской обл. под руководством обл. подпольной парт. орг-ции оказали большую помощь Красной Армии в разгроме нем.-фаш. оккупантов. Секретари подп. обкома КП(б)Б В. И. Козлов, И. А. Бельский, Р. Н. Мачульский и секретари подп. райкомов партии С. С. Манкович и Н. П. Покровский удостоены звания Героя Сов. Союза.

МИНСКИЙ ПОДПОЛЬНЫЙ ОБКОМ ЛКСМБ в годы Великой Отечественной войны. Создан по решению *Минского подпольного обкома КП(б)Б* от 26.6.1943 и работал под его руководством по 4.7.1944. На тер. Минской обл. с августа 1942 действовал во главе с секретарём ЦК ЛКСМБ К. Т. Мазуровым (с сентября 1942) подп. комсомольский центр в составе группы инструкторов ЦК ЛКСМБ и Минского обкома комсомола. В январе — мае 1943 в Минской обл. работал 1-й секретарь ЦК ЛКСМБ М. В. Зимянин, под руководством к-рого завершено формирование подп. комсомольских органов области. Главная база обкома находилась в Любанском р-не. Секре-

тари: С. И. Пармон, П. Е. Попов, Е. Н. Коноплин (с 15.9.1943); член — А. Ю. Денисевич; инструкторы: А. П. Каширов, А. П. Дятлова (до августа 1943), С. М. Новиков, Н. С. Макарова, П. Ф. Потоцкая (июнь — сентябрь 1943). Печатные органы обкома (совместно с ЦК ЛКСМБ): газ. «Чырвоная змсна» (январь 1943 — февраль 1944, редактор М. П. Барашков, вышло 46 номеров, тираж до 1 тыс. экз.), «Сталинская молодёжь» (сентябрь 1943, И. А. Матыль, вышло 3 номера, тираж по 600—800 экз.). Под руководством обкома в тылу врага действовали подп. Борисовский, Минский, Слуцкий межрайкомы, Борисовский, Минский, Минский южный горкомы, 3 гор. и 21 сел. райком ЛКСМБ, 536 территориальных подп. комсомольско-молодёжных орг-ций и 900 первичных комсомольских орг-ций в партиз. формированиях, всего около 20 тыс. комсомольцев. Обком ЛКСМБ оказывал большую помощь подп. парт. и комсомольским органам в вовлечении молодёжи в борьбу против нем.-фаш. захватчиков, содействовал массовому воен. обучению молодых партизан и подпольщиков, активизации их боевой деятельности, проведению массово-политич. и военно-организаторской работы среди партизан и населения, созданию и обучению партиз. резервов, срыву воен., политич. и экономич. мероприятий оккупантов.

МИНСКИЙ ПОДПОЛЬНЫЙ РАЙОННЫЙ КОМИТЕТ РКП(б) в годы Гражданской войны. Действовал во время оккупации Белоруссии нем. войсками с 28 февраля по декабрь 1918 под руководством Сев.-Зап. обл. комитета РКП(б); до апреля 1918 назывался Минским подп. комитетом РКП(б). Председатель Б. З. Райцес, секретарь А. М. Крини-

кий (Бампи), члены Я. Ф. Перно, Э. С. Русецкий, А. С. Славинский, Л. И. Стронгин, Ш. Ш. Ходош, И. Янюсас и др. Распространял деятельность на Борисовский, Вилейский, Игуменский, Минский, Новогрудский, Ошмянский, Слуцкий уезды. Руководил Замирьевской (председатель комитета А. К. Залесский), Кайковской (Е. М. Баранов), Слуцкой (А. М. Вендров), Борисовской, Игуменской и Несвижской подп. подрайонными орг-циями, объединявшими около 2 тыс. коммунистов. Создавал парт. орг-ции и руководил их деятельностью, собирал революц. силы, развёртывал и возглавлял партиз. движение, вёл пропаганду среди нем. солдат. Для политич. работы использовал легальные возможности. Криницкий, Райцес и Ходош входили в Центр. бюро профсоюзов Минска. 1.5.1918 комитет провёл в Минске политич. демонстрацию, 15.7.1918 — 1-ю подп. конференцию коммунистов Минского р-на, к-рая признала гл. задачей вооруж. борьбу против оккупантов. См. также *Минское коммунистическое подполье* в годы Гражданской войны.

«МИНСКИЙ ПРОЛЕТАРИЙ», газета, орган Минского Совета рабочих и красноармейских депутатов и губ. ВРК. Издавалась 2—30.4.1919 в Минске на рус. языке, т. к. газ. «Звезда» в это время выходила в Вильно. Боролась за укрепление Сов. власти, освещала деятельность местных парт. и сов. органов, публиковала декреты Сов. власти. Вышло 22 номера.

МИНСКИЙ РАЙОН с е л ь с к и й, административно - территориальная единица Минской обл. (исполком райсовета и райком КПБ — ул. Ольшевского, 8). Образован в 1934. В совр. границах с 1964. Расположен в пригородной зоне Минска. Население 151,1 тыс. чел., 401 сел. населённый пункт и г. п. Заславль, 19 сельсоветов: Боровлянский, Горанский, Ждано-

вичский, Колодищенский, Крупичский, Лошанский, Луговослободской, Михановичский, Новодворский, Острошицко-Городокский, Паперненский, Петришковский, Роговский, Самохваловичский, Сеницкий, Хатежинский, Циянский, Щёмыслицкий, Юзуфовский. Пл. 2037 км², лесом занято 29,5 % территории района; имеется *Прилукский лесной заказник*. Реки Свислочь (с притоками Волма, Вяча, Чернявка) и Птичь, *Волчковское водохранилище, Вяча, Дрозды, Заславское водохранилище, Криница*, часть *Вилейско-Минской водной системы*. По тер. района проходят железные дороги Москва — Брест и Молодечно — Осиповичи (в пределах района электрифицированы), автомоб. дороги от Минска на Брест, Бобруйск, Витебск, Гродно, Могилёв, Молодечно, Москву, Слуцк.

На территории района 9 пром. предприятий, 23 строит. орг-ции, 3 геологич. экспедиции, 6 автотранспортных предприятий, 39 колхозов и госхозов. Под с.-х. угодьями занято 92,7 тыс. га, в т. ч. 71,7 тыс. га под пашней. Специализация сел. х-ва района — молочно-мясное животноводство, птицеводство, выращивание овощей и картофеля.

В районе 83 общеобразоват. школы, 2 с.-х. техникума, 6 муз. школ, детско-юношеская спорт. школа, Дом пионеров и школьников, 59 дошкольных и 68 клубных учреждений, 55 стационарных киноустановок, 64 библиотеки (общий фонд 612 тыс. экз. книг), 178 магазинов, 99 предприятий обществ. питания, 155 лечебно-профилатич. учреждений. На тер. района расположены НИИ онкологии и мед. радиологии, Бел. НИИ экспериментальной ветеринарии им. С. Н. Вышеслесского, Бел. НИИ защиты растений, Бел. НИИ картофелеводства и плодощеводства, производств. объединение Бел. НИИ переливания крови



Белорусский научно-исследовательский институт мелиорации и водного хозяйства.



Главный корпус Академии наук БССР.



Главный корпус Белорусского политехнического института.



Одно из зданий Академии наук БССР. Улица Академическая.



Главный корпус Белорусского института
народного хозяйства имени В. В. Куйбышева.



Главный корпус Минского медицинского института.



Белорусский театрально-художественный институт.



Главный корпус Белорусского государственного
университета имени В. И. Ленина.

логический заповедник, Раубичский музей белорусского народного искусства, установлены памятники: жертвам фашистского террора (у д. Большой Тростенец и Масюковщина); в честь воинов 100-й стрелковой дивизии, защищавших Минск в июне 1941 (у д. Острошицкий Городок); в память об участниках Тарасово-Ратомского коммунистического подполья (у д. Тарасово).

В 1905 в д. Ратомка состоялся *Первый съезд Северо-Западного комитета РСДРП*. В годы Гражданской войны и восп. интервенции на тер. района действовали партиз. отряды (см. *Козыревские партизаны*), в период нем.-фаш. оккупации против захватчиков совместно с партизанами боролись подпольные орг-ции и группы (см. *Подпольная группа в деревне Александрово, Тарасово-Ратомское коммунистическое подполье, Колодищенское коммунистическое подполье*).

вет рабочих депутатов создал 4(17).3.1917 по решению совещания большевиков Минска и Зап. фронта. 6(19) марта в его состав включены делегаты от воинских частей Минского гарнизона. Председатели исполкома: Б. П. Погзэрн, с 8(21) июля И. Е. Любимов, с 8(21) октября К. И. Ландер. Печатный орган — газ. «Известия Минского Совета рабочих и солдатских депутатов». В исполком Совета входили: 18 (позднее 16) представителей от предприятий города, 18 (позднее 20) от воинских частей, по 1 от Совета крестьянских депутатов, от гор. орг-ций РСДРП, эсеров, Бунда. На деятельность Совета большое влияние оказывала группа делегатов-большевиков (см. *Большевистская фракция Минского Совета рабочих и солдатских депутатов*). Благодаря руководящей роли большевиков Минский Совет стал революц. центром в Белоруссии и на Зап. фронте. Он принял постановление о 8-часовом рабочем дне на предприятиях и в мастерских города, резолюцию о национализации осн. отраслей пром-сти, немедленной передаче помещичьих земель крестьянам, разработал устав солдатских к-тов, участвовал в созыве *Первого съезда военных*

МИНСК

Столица БССР

⊙
Заславль

Центры сельсоветов

Поселки городского типа

Сельские населенные пункты

Дороги с автобусным сообщением

Гостини

Немтинг
Старинные парки



 Места и памятники, связанные с событиями Великой Отечественной войны 1941–1945 гг.

Музей

 Архитектурные памятники

 Археологические памятники

 Спортивные сооружения

 Санатории и дома отдыха

Прилунский лесной заказник

 Автозаправочные станции

 Станции технического обслуживания

и рабочих депутатов армий и тыла Западного фронта, в создании Временного революционного комитета Западного фронта по борьбе с корниловщиной. После перевыборов в сентябре 1917 большевики получили в Совете 184 места из 337 и все места в его президиуме. Вёл борьбу за передачу власти Советам, за созыв II Всероссийского съезда Советов, на к-рый избрал делегатами 3 большевиков. Сплачивая все революц. силы Белоруссии и Зап. фронта, сыграл важную роль в подготовке и проведении Окт. революции. 25.10(7.11).1917 издал Приказ № 1 исполкома Минского Совета, провозгласивший Сов. власть в Минске. Один из инициаторов создания Военно-революционного комитета Западного фронта, в к-рый вошёл президиум Совета. Вооруж. силы Минского Совета: созданный из быв. политзаключённых Первый революционный имени Минского Совета полк, дислоцировавшиеся в Минске 37-й и 289-й запасные полки, отряд красногвардейцев-железнодорожников. 2(15).11.1917 Совет полностью взял в свои руки власть в городе и под руководством Минского комитета РСДРП(б) осуществлял первые социалистич. преобразования. Прекратил деятельность 20.2.1918 в связи с оккупацией Минска легионерами Довбор-Мусницкого, затем нем. войсками. После освобождения города (декабрь 1918) создан Минский Совет рабочих и красноармейских депутатов. См. также Горсовет.

«МИНСКИЙ ТРАКТОРНЫЙ ЗАВОД ИМЕНИ В. И. ЛЕНИНА», производств. объединение по выпуску колёсных универсально-пропашных тракторов «Беларусь», деталей, запчастей и комплектующих узлов к этим тракторам. Создано в 1972 как Минское производств. тракторостроит. объе-

динение, совр. назв. с 1977. Включает тракторный завод (головное предприятие), з-ды спец. инструмента и технологич. оснастки в Минске, Бобруйский з-д тракторных деталей и агрегатов, Витебский з-д тракторных запасных частей. Издаёт многотиражную газ. «Трактор».

МИНСКИЙ УЕЗД, административно-территориальная единица в 1566—1924 с центром в Минске. До 1793 в составе Минского воеводства Вел. кн. Литовско-Бел. в 1793—1917— Минской губ. (в 1795—96 Минского наместничества) Российской империи, в 1917—18— Минской губ. Зап. области, в 1919— БССР и Литовско-Бел. ССР, в 1920—24— БССР. Пл. 4580,3 кв. версты, население 278,2 тыс. чел. (1897, без Минска). В уезд входили волости (по состоянию на 1905): Белоручская, Заславская, Засульская, Ивенецкая, Койдановская, Острошицко-Городокская, Першайская, Раковская, Рубежевическая, Самохваловичская, Сверженская, Сёмково-Городокская, Станьковская, Старосельская, Столбцовская и Сеницкая. После заключения Рижского мирного договора (1921) зап. часть уезда (в т. ч. полностью или частично Засульская, Ивенецкая, Першайская, Раковская, Рубежевическая, Сверженская и Столбцовская волости) отошла к Польше. Упразднён в связи с введением в БССР нового административно-территориального деления, территория вошла в состав Минского округа.

МИНСКИЙ ФИЛИАЛ ВСЕСОЮЗНОГО ИНСТИТУТА ПОВЫШЕНИЯ КВАЛИФИКАЦИИ РУКОВОДЯЩИХ РАБОТНИКОВ И СПЕЦИАЛИСТОВ ЛЁГКОЙ ПРОМЫШЛЕННОСТИ Министерства лёгкой промышленности СССР (Уральский пер., 15). Основан в 1967 на базе Минских курсов по повышению квалификации руководящих и

инженерно-технич. работников Мин-ва лёгкой пром-сти СССР. Осуществляет повышение квалификации главных экономистов, нач. отделов труда и зарплаты, главных бухгалтеров, зам. директоров по материально-технич. обеспечению, нач. планово-экономич. отделов пром. предприятий и объединений, нач. цехов, мастеров швейного произ-ва и др. специалистов лёгкой пром-сти. Срок обучения с отрывом от произ-ва 0,5—2 месяца, без отрыва — 6 месяцев. За уч. год в филиале повышают квалификацию более 5 тыс. чел.

МИНСКИЙ ФИЛИАЛ ВСЕСОЮЗНОГО НАУЧНО-ИССЛЕДОВАТЕЛЬСКОГО И ПРОЕКТНО-КОНСТРУКТОРСКОГО ИНСТИТУТА МЕХАНИЗИРОВАННОГО И РУЧНОГО СТРОИТЕЛЬНО-МОНТАЖНОГО ИНСТРУМЕНТА, ВИБРАТОРОВ И СТРОИТЕЛЬНО-ОТДЕЛОЧНЫХ МАШИН Министерства строительного, дорожного и коммунального машиностроения СССР (ул. Железнодорожная, 27). Создан в 1971. Осн. направления работы: научно-исследоват., опытно-конструкторские и эксперимент. работы по созданию машин и оборудования для механизации отделочных и кровельных работ, механизации работ по устройству полов.

МИНСКИЙ ФИЛИАЛ ВСЕСОЮЗНОГО НАУЧНО-ИССЛЕДОВАТЕЛЬСКОГО И ПРОЕКТНО-КОНСТРУКТОРСКОГО ИНСТИТУТА ПО АВТОМАТИЗАЦИИ ПРЕДПРИЯТИЙ ПРОМЫШЛЕННОСТИ СТРОИТЕЛЬНЫХ МАТЕРИАЛОВ (Бетонный проезд, 17). Создан в 1973 на базе Минского отдела института. Координирующая орг-ция в стране по разработке средств и систем автоматизации в пром-сти стеновых, местных вяжущих и теплоизоляц. материалов. Осн. направление ра-

боты: создание систем и средств автоматизации для произ-ва стеновых стропт. материалов.

МИНСКИЙ ФИЛИАЛ ВСЕСОЮЗНОГО НАУЧНО-ИССЛЕДОВАТЕЛЬСКОГО КОНСТРУКТОРСКО - ТЕХНОЛОГИЧЕСКОГО ИНСТИТУТА ПОДШИПНИКОВОЙ ПРОМЫШЛЕННОСТИ (ул. Жданова, 2). Создан в 1969 на базе лабораторий института (шлифования, физич. методов контроля и науч. организации труда), находящихся на территории 11-го Гос. подшипникового з-да (Минск). Оsn. направления работы: конструирование сферических 2-рядных роликовых подшипников и разработка процессов прогрессивной обработки их деталей; исследования, разработка и освоение новых и совершенствование действующих технологич. процессов; разработка нового технологич. оборудования, средств неразрушающего контроля качества термообработки и контроля остаточного аустенита после неё; разработка и совершенствование нормативов труда для произ-ва подшипников качения, совершенствование организации произ-ва и труда на предприятиях подшипниковой пром-сти.

МИНСКИЙ ФИЛИАЛ ГОСУДАРСТВЕННОГО ПРОЕКТНО-ИЗЫСКАТЕЛЬСКОГО ИНСТИТУТА ПО ЭЛЕКТРИФИКАЦИИ ЖЕЛЕЗНЫХ ДОРОГ И ЭНЕРГЕТИЧЕСКИХ УСТАНОВОК «ТРАНСЭЛЕКТРОПРОЕКТ» Главжелдорпроекта Министерства путей сообщения СССР (ул. Свердлова, 28). Создан в 1978 на базе Минского проектно-изыскательского ин-та Главжелдорпроекта Мин-ва путей сообщения на Бел. железной дороге. Оsn. направления работы: разработка проектно-сметной документации объектов ж.-д. транспорта, обеспечивающих увеличение провозной и пропускной способности железной дороги и

повышение безопасности движения поездов, а также объектов жилого и культурно-быт. назначения.

МИНСКИЙ ФИЛИАЛ ГОСУДАРСТВЕННОГО ПРОЕКТНО-ТЕХНОЛОГИЧЕСКОГО И ЭКСПЕРИМЕНТАЛЬНОГО ИНСТИТУТА «ОРГСТАНКИНПРОМ» Технического управления Министерства станкостроительной и инструментальной промышленности СССР (ул. Смоленская, 15). Создан в 1965 на базе технологич. отдела СКБ № 12. Оsn. направления работы: комплексное технологич. проектирование, расширение применения и внедрения в пром-сть станков с числовым программным управлением, разработка и внедрение программ управления и развитие математич. обеспечения подготовки программного управления, науч. организация труда на предприятиях отрасли, технич. помощь станкостроит. заводам зоны обслуживания во внедрении технологии, оснастки и нестандартного оборудования.

МИНСКИЙ ФИЛИАЛ ЛЕНИНГРАДСКОГО ГОСУДАРСТВЕННОГО ИНСТИТУТА ПО ПРОЕКТИРОВАНИЮ ПРЕДПРИЯТИЙ МЯСНОЙ И МОЛОЧНОЙ ПРОМЫШЛЕННОСТИ (ул. В. Хоружей, 31а). Создан в 1972 на базе отдела комплексного проектирования. Оsn. направления работы: проектирование новых и реконструкция действующих предприятий мясной и молочной пром-сти, технико-экономич. обоснование стр-ва и реконструкции предприятий, комплектация их оборудованием, разработка схем развития и размещения предприятий отрасли.

МИНСКИЙ ФИЛИАЛ ЦЕНТРАЛЬНОГО ИНСТИТУТА ТИПОВОГО ПРОЕКТИРОВАНИЯ Госстроя СССР (ул. К. Маркса, 32). Создан в 1959. Оsn. на-

правления работы: изучение и обобщение практики типового проектирования и его эффективности; разработка предложений, мероприятий и рекомендаций по совершенствованию системы организации типового проектирования, повышению качества типовых проектов, внедрению в них объёмно-планировочных и конструктивных решений; издание и распространение типовых проектов, строит. каталогов, чертежей типовых конструкций и проектных решений. Обеспечивает типовой проектно-сметной документацией строит. орг-ции Белоруссии и Прибалтийских республик.

МИНСКИЙ ФИЛИАЛ ЦЕНТРАЛЬНОГО НАУЧНО-ИССЛЕДОВАТЕЛЬСКОГО И ПРОЕКТНОГО ИНСТИТУТА «ПРОМЗЕРНОПРОЕКТ» Министерства заготовок СССР (пр. Машекова, 7). Создан в 1970. Оsn. направления работы: комплексное проектирование стр-ва и реконструкции предприятий мукомольно-крупяной, комбикормовой и элеваторной пром-сти на тер. БССР, Прибалтийских республик и нек-рых областей Европейской части РСФСР.

МИНСКИЙ ЦЕРКОВНЫЙ ИСТОРИКО - АРХЕОЛОГИЧЕСКИЙ КОМИТЕТ. Функционировал с февраля 1908 до начала 1-й мировой войны. Создан Синодом при Минской епархии. Собирали и изучали древности на территории Минской губ. Исследовали историч. памятники, фольклор, описывали памятники древности, церковные и монастырские архивы, собирали и сохраняли предметы старины, пропагандировали историч. знания. Председатель М. Н. Былов, после 1909 А. К. Снитко. В 1909—13 издал сборники «*Минская старина*», (в. 1—4) и «*Рукописный отдел старопечатных книг библиотеки Минского церковного*

историко-археологического комитета. 1909» (в. 1). При комитете существовал Минский *церковно-археологический музей*.

МИНСКИЙ ЮЖНЫЙ ПОДПОЛЬНЫЙ ГОРКОМ ЛКСМБ в годы Великой Отечественной войны. Действовал с 25.1 по 4.7.1944. Создан по решению *Минского подпольного горкома КП(б)Б*, работал под его руководством параллельно с Минским подп. горкомом ЛКСМБ. Осн. база горкома находилась в партиз. отряде «Градова» (Минский, Руденский р-ны, командир С. А. Ваупшасов). Секретари А. Д. Белогорцев, Г. Ю. Буховцова, члены горкома В. Г. Васильева, В. М. Сермяжко; в работе горкома участвовал инструктор ЦК ЛКСМБ А. Ю. Денисевич. С марта 1944 южный горком направлял деятельность *Ворошиловского подпольного райкома ЛКСМБ г. Минска, Октябрьского подпольного райкома ЛКСМБ г. Минска, Сталинского подпольного райкома ЛКСМБ г. Минска*. Под руководством южного горкома ЛКСМБ в Минске действовало около 20 подп. комсомольско-молодёжных орг-ций и групп, авангардная роль в к-рых принадлежала комсомольцам из рабочей молодёжи. Постоянную связь с *Минским коммунистическим подпольем* поддерживала группа связанных.

«МИНСКМЕБЕЛЬ», Минское производственное мебельное объединение. Создано в 1977. Включает *мягкой мебели фабрику* (головное предприятие), Молодечненскую, Слуцкую, Синявскую мебельные ф-ки, Сморгонский и Новосверженский (Столбцовский р-н) лесозаводы.

«МИНСКМЕТРОПРОЕКТ», Минский филиал Государственного проектно-изыскательского института

Метрогипротранс (ул. Солюменная, 13). Создан в 1977. Осн. направления работы: на основе изысканий разработка проектов и смет стр-ва и реконструкции линий и сооружений метрополитена, ж.-д. и автомоб. тоннелей и др. объектов.

«МИНСКНЕРУДПРОМ», Минское производственное объединение по выпуску нерудных строительных материалов (ул. Ворошилова, 24). Создано в 1972. Включает Минское карьероуправление (головное предприятие), дробильно-сортировочный з-д «Заславль», опытный карьер «Джам» (Самарканд).

МИНСКОЕ БЮРО ПУТЕШЕСТВИЙ И ЭКСКУРСИЙ ПО ОБСЛУЖИВАНИЮ ИНОСТРАННЫХ ТУРИСТОВ, Интуристбюро (Партизанский пр., 81). Создано в 1974 на базе гостиницы «Турист». Принимает и обслуживает иностранных туристов, приезжающих в СССР по линии ВЦСПС. Организует экскурсии по городу, на заводы, фабрики, социально-быт. объекты и в учреждения, уч. заведения, встречи с трудящимися. Обеспечивает группы иностранных туристов переводчиками. С 1977 обслужило около 34 тыс. иностранных туристов.

МИНСКОЕ ВОЕВОДСТВО, административно - территориальная единица в Вел. кн. Литовском с центром в Минске. Образовано на территории быв. Минского княжества в результате административно-территориальной реформы 1564—66. Первый воевода Гаврила Горностай. С 1569 включало уезды: Минский (входили Гайна, Докшицы, Дукора, Заславль, Зембин, Ивенец, Илья, Койданово, Кривичи, Куренец, Логойск, Минск, Могильно, Налибоки, Радосковичи, Раков, Смиловичи, Смолевичи, Холопеничи), Мозырский и Речицкий. По-

сле воссоединения с Россией территория воеводства вошла в состав *Минской губернии*.

МИНСКОЕ ГЕНЕРАЛ-ГУБЕРНАТОРСТВО, административно-территориальная единица в России в 1831—34 с центром в Минске. В связи с восстанием 1830—31 в Польше по указу Сената от 20.1.1831 Минская губ. присоединена к Витебскому, Могилёвскому и Смоленскому генерал-губернаторству. После распространения восстания на Белоруссию и Литву (март—апрель 1831) Минская губ. указом Сената от 2.5.1831 выделена в самостоят. генерал-губернаторство. Гражданская и воен. власть сконцентрирована в руках воен. губернатора (генерал-губернатора), к-рый был наделён чрезвычайными полномочиями и подчинялся только императору и Сенату. В 1832, воен. положение в губернии отменено, в 1834 М. г.-г. упразднено.

МИНСКОЕ КНЯЖЕСТВО, удельное княжество Полоцкой земли, занимавшее территорию в бассейнах рек Свислочи, Друти и Березины. Возникло в начале 12 в. Первый князь Глеб Всеславич [1101—1119], сын полоцкого князя Всеслава Брячиславича, стремился расширить свои владения за счёт соседних княжеств. В 1104 он отразил нападение коалиции южнорус. князей, позднее объединил вокруг Минска города Оршу, Друцк, Копысь. После нападения Глеба Всеславича на Слуцк в 1116 против него выступила новая коалиция князей во главе с киевским князем Владимиром Мономахом, к-рые вначале отняли часть городов, а в 1119 пленили князя Глеба, ликвидировали самостоятельность княжества и присоединили Минск к киевским владениям. В 1140-е гг. княжение в Минске восстановлено. В середине и 2-й половине 12 в. минские князья соперничали с полоцкими и друцкими, отстаивая политич.

гегемонию на Полоцкой земле. Около 1146 минским князем стал Ростислав Глебович. В 1151 он приглашён на княжение в Полоцк, княжил 7 лет. Ростислав, а затем его брат Володарь воевали с полоцким князем Рогволодом, к-рый в 1159, 1160, 1161 безуспешно осаждал Минск. В 1162 Володарь победил Рогволода и укрепил независимость Минского княжества. К концу 13 в. оно попало под влияние литов. князей, в 1-й четверти 14 в. вошло в состав Вел. кн. Литовского.

МИНСКОЕ КОЛЬЦО, см. *Кольцо древнего Минска*.

МИНСКОЕ КОММУНИСТИЧЕСКОЕ ПОДПОЛЬЕ в годы Великой Отечественной войны. Действовало с июня 1941 по 3.7.1944 в оккупированном нем.-фашистскими захватчиками Минске под руководством *Минского подпольного обкома КП(б)Б* и *Минского подпольного горкома КП(б)Б*. В числе первых возникла подп. группа в паровозном депо станции Минск. В неё вошли Ф. С. Кузнецов, А. Д. Балашов, И. Г. Степура, К. А. Павлечко, О. С. Куприянова, И. И. Иващенко, Ф. К. Живалёв и др. В районе Комаровки создана подп. парт. группа в составе С. И. Зайца (Зайцева), А. В. Калиновского, С. К. и В. С. Осельянюков, И. М. Тимчука и др. В Октябрьском р-не сформировалась подп. парт. группа из быв. работников респ. конторы Белнефтехбыта, в к-рую вошли К. Д. Григорьев, И. П. Казинец, В. К. Никифоров, Г. М. Семёнов, А. Л. Зубковский и др. Из преподавателей и студентов юридич. ин-та подп. группу организовали коммунисты М. Ф. Малокович, М. Б. Осипова, А. А. Соколова и др. Осенью 1941 М. Ф. Малокович возглавила *Колодищенское коммунистическое подполье*. В подп. группу гетто входили М. Л. Гербелев, М. Л. Екельчик, М. М.

Пруслин, Х. М. Пруслина, Н. Л. Фельдман и др. К концу 1941 в Минске и его окрестностях действовало более 50 подп. групп. Патриоты вели политич. работу среди населения, спасли от фашистского плена воинов Красной Армии, организовывали саботаж, диверсии, создавали вооруж. группы, добывали оружие. Чтобы повысить эффективность деятельности подп. групп, нужно было централизовать руководство подпольем. Для этого в конце ноября 1941 на совещании руководителей парт. орг-ций и групп Комаровки, ж.-д. узла, Белнефтехбыта создан Минский подпольный городской парт. комитет (ГПК). В его состав входили И. П. Казинец (секретарь), К. Д. Григорьев, С. И. Заяц, Г. М. Семёнов, В. С. Жудро, позднее В. К. Никифоров и др. В декабре 1941 подп. горком установил связь с Воен. советом партиз. движения (ВСПД) — орг-цией, возникшей в Минске в сентябре 1941 из быв. военнослужащих Красной Армии. В гор. подп. парторганизацию входили низовые территориальные орг-ции численностью не более 10 чел. каждая, которые именовались звеньями. Они формировались на основе личного знакомства и рекомендаций. В конце 1941 под руководством горкома действовало 12 парт. звеньев и 6 комсомольских групп. Подп. орг-ции и группы были также на ж.-д. узле, 3-дах вагоноремонтном им. Мясникова, станкостроительном им. Ворошилова, пивзаводе «Беларусь», ТЭЦ-2 и др. предприятиях. Кроме подп. парт. орг-ций, действовавших под руководством гор. комитета КП(б)Б, в городе были и не связанные с горкомом подп. орг-ции и группы. В начале июля 1941 возникла группа во главе с коммунистом А. А. Маркевичем, выросшая затем в крупную подп. орг-цию. Каждый её член создавал тройки и

пятёрки, в к-рые вместе с коммунистами входили комсомольцы и беспартийные. Под её руководством в городе и соседних деревнях действовало 6 подп. групп, в т. ч. на радиозаводе (11 чел.), вагоноремонтном 3-де им. Мясникова (9 чел.), в гор. управе. Орг-ция имела явочные квартиры, соблюдала строгую конспирацию, что обусловило её активную и продолжительную деятельность.

Минский подп. горком КП(б)Б направлял деятельность Колодищенского, *Тарисово-Ратомского коммунистического подполья*, коммунистич. подполья в др. населённых пунктах. На протяжении осени и зимы 1941—42 подпольщики устанавливали связи с партиз. отрядами, пополняли их из числа жителей Минска и военнопленных, собирали и передавали разведданные, оружие, боеприпасы, медикаменты, совершали диверсии, распространяли сводки Совинформбюро. В декабре 1941 горком создал несколько подп. типографий (см. *Типографии Минского коммунистического подполья*). В типографиях по ул. Островского и по Добромысленскому пер., к-рые возглавляли коммунисты М. Б. Чипчин и Д. И. Безмен, в январе — феврале 1942 напечатаны листок «*Вестник Родины*», а также «Обращение к гражданам и гражданкам временно оккупированной немецко-фашистскими захватчиками территории» и около 3 тыс. экз. листовок. Подп. орг-ция А. А. Маркевича на шاپирографе печатала с декабря 1941 листовки, а с 1942 подп. газ. «*Патриот Родины*». Подпольщики уничтожали гитлеровцев и их приспешников, взрывали склады, гаражи, мастерские по ремонту воен. техники. В декабре 1941 Ф. К. Живалёв и др. подпольщики на ж.-д. узле вывели из строя 2 водокачки и водонапорную сеть,

оставили ж.-д. узел на 10 суток без воды, заморозили 50 паровозов. Группа А. А. Маркевича освободила 50 военнопленных. Члены группы, к-рую возглавляли К. И. Трус и О. Ф. Щербацевич, передали в госпиталь фотоаппарат, химикаты и бланки паспортов для сов. офицеров. 6.11.1941 повешены 12 подпольщиков, в т. ч. К. И. Трус и О. Ф. Щербацевич с 14-летним сыном Володей, Н. Ф. и П. Ф. Янушкевич.

В связи с проникновением в подполье вражеской агентуры на заседании комитета принято решение о глубокой конспирации, переместить мест жительства его членов, смене кличек, паролей, документов. Для связи комитета с подп. орг-циями районов выделены спец. уполномоченные. Однако в марте—апреле 1942 гитлеровцам удалось провести массовые аресты. После пыток публично казнены 7 мая 28 руководителей и активных участников подполья, в т. ч. секретарь подп. горкома КП(б)Б И. П. Казинец, члены комитета С. И. Заяц (Зайцев), Г. М. Семёнов; расстрелян 251 подпольщик. В апреле 1942 смертельно ранен В. С. Жудро. Подполье понесло большие потери, однако продолжало активную борьбу с врагом. В марте В. Ф. Матюшко по поручению одного из руководителей гор. подполья Н. А. Шугасва организовала 2 парт. звена и комсомольскую группу. Их возглавили А. А. Корпусенко и Г. Ф. Моисеенко. В начале мая состоялось совещание уцелевшего от арестов актива подполья, в к-ром участвовали Д. А. Короткевич, В. К. Никифоров, В. С. Омелянюк, А. Ф. Орлик, К. И. Хмелевский, М. Л. Гебелев и др. Одной из причин мартовского провала подполья совещание считало несовершенно организацию, структуру и конспирацию подполья,

Газета «Звезда», орган Минского подпольного горкома КП(б)Б.

слабую связь с патриотами, действующими на предприятиях и в учреждениях. Принято решение об организац. перестройке подполья. Основой подп. парт. орг-ции стали производств.-тер. ячейки, численностью не более 5 чел. Их секретари выходили на связь с членами кустовых (зональных) комитетов, последние — с подп. районными комитетами из 3 чел. На этом совещании в новый состав Минского подпольного горкома КП(б)Б были избраны Д. А. Короткевич, В. К. Никифоров, В. С. Омелянюк и др. 26.5.1942 при выполнении боевого задания убит В. С. Омелянюк. Вместо него в комитет введен К. И. Хмелевский. Минский подп. горком КП(б)Б имел 4 отдела — агитации и пропаганды, военных, разведки, диверсий. Печатным органом гор. подп. комитета КП(б)Б утверждена газ. «Звезда» (в мае—сентябре 1942 вышли 4 номера). Организация материала для газеты, её выпуск и распространение были возложены на заведующего отделом агитации и пропаганды, ответственного редактора изданий подп. горкома В. С. Омелянюка и сменившего его после гибели В. К. Никифорова. Редактор 1-го номера Омелянюк, 2—4-го — Я. М. Савицкая. Активное участие в издании и распространении газеты принимали В. С. Казачёнок, А. А. Корпусенко,



Х. М. Александрович, С. А. Благо-разумов, М. П. и М. М. Вороново, Б. Б. Гофман, Б. Пунко, В. И. Сайчик, М. И. Свиридов и др. Газету распространяли в Минске, Дзержинске, Борисове, Осиповичах, Бобруйске, Жлобине, Гомеле, Барановичах, Бресте, Молодечно, Столбцах, Орше. Напечатано и распространено около 10 назв. листовок.

По решению майского 1942 совещания актива подполья созданы подп. райкомы КП(б)Б: Ворошиловский (секретарь Н. А. Шугасв), Железнодорожный (И. И. Матусевич), Октябрьский (К. И. Хмелевский, позднее Н. К. Корженевский), Сталинский (Н. Е. Герасименко), Тельмановский (М. Л. Гебелев). Под руководством и при участии членов гор. и районных комитетов в мае—сентябре восстановлена и расширена сеть подп. парт. орг-ций на 3-дах им. Мясникова, им. Ворошилова, «Большевик», «Красная заря», «Беларусь», на радиозаводе, в Доме печати, на ТЭЦ-2, хлебозаводе «Автомат», нефтебазе, обувных фабриках, кирпичных и тарном 3-дах и др. Окрепли подп. группы и организации в районах ж.-д. узла, Комаровки, Сторожёвки, парка им. Челюскинцев, по Червенскому тракту, в посёлках Пушкинском, Грушевском, им. Коминтерна и др.

Подпольный комитет провёл большую работу по организации и

развёртыванию партиз. движения, принимал деятельное участие в создании партиз. отрядов и бригад, помогал им в проведении разведки, пополнении состава. М. к. п. поддерживало тесные контакты более чем с 30 партиз. формированиями в Минской, Барановичской, Вилейской и Могилёвской областях. По неполным данным только в 1942—43 из Минска в партизаны направлено 8,5 тыс. чел.

Подпольный горком принимал меры для установления связи с ЦК и Минским подп. обкомом КП(б)Б. В мае 1942 он с помощью рации спецгруппы С. К. Вишневского сообщил в ЦК КП(б)Б о своей деятельности. В конце лета 1942 Минский горком через подпольщиков, разведчиков, партизан, работников подп. парт. органов послал в ЦК КП(б)Б первый письменный отчёт о своей работе. Связь подп. горкома с Минским подп. обкомом КП(б)Б была установлена в сентябре 1942.

В сентябре—октябре 1942 гитлеровцы нанесли новый удар по подполью. В ночь на 26.9.1942 начались аресты. В застенки СД брошены сотни подпольщиков. Большинство арестованных погибло в «душегубках», на виселицах, в лагерях смерти. Среди них члены Минского подп. горкома Д. А. Короткевич, В. К. Никифоров, К. И. Хмелевский, секретари подп. райкомов Н. Е. Герасименко (с семьёй), Н. К. Корженевский, И. И. Матусевич, Н. А. Шугаев, активные работники подполья А. Ф. Арндт, Е. М. Баранов, И. Л. Белонковский, С. А. Благоразумов, М. М. и М. П. Вороновы, И. Е. Гончаренко, А. Н. Демсёв, И. И. Ивашёнок, И. Х. Козлов, Н. М. Кочан (с семьёй), А. Н. Мытько, И. Ф. Подобед, В. Ф. Рубец, П. К. Ходасевич (с семьёй), П. М. Цветков, А. Ф. Широ, Е. А. Шумская и многие другие советские патриоты.

Удар, который был нанесён подполью немецко-фашистскими оккупантами в сентябре—октябре 1942, являлся чрезвычайно тяжёлым, однако уже 21.10.1942 в 300 местах города патриоты расклеили листовки. В ответ на проведённую оккупантами 17—22.4.1943 карательную операцию *«Волшебная флейта»*, во время к-рой были задержаны для проверки почти 52 тыс. жителей, подпольщики вывели из строя оборудование на вагоноремонтном з-де, 2 гор. электростанции, хлебозавод, вулканизационную ф-ку, повредили или задержали в депо 155 паровозов, помогли партизанам уничтожить обл. руководство, группу офицеров СД, главарей бел. националистов Ф. Акничица, В. Ивановского, В. Козловского. Подпольщица Е. Г. Мазаник с участием М. Б. Осиповой, Н. П. Дрозда и партизанки Н. В. Троян согласно приговору белорусского народа уничтожила генерального комиссара Белоруссии В. Кубе. М. Ф. Малокович и разведчица партиз. бригады *«Дяди Коли»* Г. В. Финская добыли схемы дислокации нем. аэродромов, баз обеспечения их горючим на всём центр. участке фронта, сведения о системе радиосвязи в авиации противника. Усилиями уцелевших от арестов подпольщиков и руководителей партиз. формирований постепенно налаживалась связь с Борисовским, Минским и Слуцким подп. межрайкомами, Дзержинским, Заславским, Логойским, Минским, Руденским, Смолевичским, Червенским подп. райкомами партии, с партиз. бригадами, спец. отрядами С. А. Ваупшасова, *«Димы»*, действовавшими вокруг Минска. ЦК КП(б)Б в октябре 1943 принял предложение Минского подп. обкома о создании Минского подп. горкома КП(б)Б. В подп. горком вошли С. К. Лещеня, Г. Н. Машков, И. П. Паромчик (секретари), С. А. Ваупшасов, М. Я. Воронков,

М. П. Гуринович, М. Н. Изюмский, И. М. Родин, А. Д. Сакевич (члены). Горком базировался при спецотряде Ваупшасова. Печатный орган горкома — газ. *«Минский большевик»* (ред. Сакевич). За всё время действия подп. горком КП(б)Б создал и возглавлял более 120 подп. групп. 12.12.1942 создан *Минский подпольный горком ЛКСМБ*, 25.1.1944 — параллельный *Минский южный подпольный горком ЛКСМБ*, под руководством которого действовали в городе 3 подпольных райкома комсомола, *Минское комсомольское подполье*.

За 3 года оккупации подпольщики Минска провели 1500 диверсий. Большую помощь партизанам оказывали подпольщики-медики, врачи — профессор Е. В. Клунов, В. М. Гуринович, Н. И. Мельников, А. И. Плавинская, С. А. Прилуцкий, медсёстры В. Ф. Рубец, Ю. И. Семашко, А. И. Сидорович и др.

Минское подполье объединяло 9 тыс. представителей 25 национальностей СССР, антифашистов 9 зарубежных стран, насчитывало 1025 коммунистов, 2044 комсомольца, около 3000 рабочих, 2235 служащих, 1860 быв. военнослужащих, более 1700 учащихся и домашних хозяек. За героизм, проявленный в борьбе против нем.-фаш. захватчиков, И. К. Кабушкину, И. П. Казинцу, Н. А. Кедышко, Е. В. Клунову, В. С. Омелянюку, Е. Г. Мазаник, М. Б. Осиповой, Н. В. Троян присвоено звание Героя Сов. Союза. Около 600 чел. награждены орденами и медалями. Именами подпольщиков З. З. Гало, Н. Е. Герасименко, В. С. Жудро, И. К. Кабушкина, И. П. Казинца, Д. А. Короткевича, Н. К. Корженевского, Н. А. Кедышко, Е. В. Клумова, И. И. Матусевича, В. С. Омелянюка, Л. Е. Одинцова, Г. М. Семёнова,

К. И. Хмелевского, В. Д. Шатько названы улицы Минска. За выдающиеся заслуги перед Родиной, мужество и героизм, проявленные трудящимися города в борьбе против гитлеровских оккупантов, большую роль в развёртывании всенар. партиз. движения в Белоруссии в годы Вел. Отечеств. войны и в ознаменование 30-летия освобождения БССР от нем.-фашист. захватчиков Указом Президиума Верх. Совета СССР от 26.7.1974 Минску присвоено почётное звание «Город-герой». Места, связанные с деятельностью подполья, отмечены мемориальными знаками. См. также статьи о деятельности отдельных организаций и групп Минского коммунистического подполья: в паровозном депо, на аэродроме, в д. Александрово Минского района, в вагонном депо, на вагоноремонтном заводе им. Мясникова, в гараже и торговом отделе городской управы, на кирпичных заводах, в медпункте станции Минск-Пассажирский, на пивзаводе «Беларусь», плодоовощной базе № 2, станкостроительном заводе им. Ворошилова, на химико-фармацевтическом заводе, ТЭЦ-2, швейной фабрике им. Крупской, в Сторожёвской хлебопекарне, разведывательно - диверсионной;

групп, которые возглавляли Д. И. Безмен, Р. П. Духовникова, В. С. Жданович-Рябова, С. А. Романовский, В. И. Сенько. Например: *подпольная группа на аэродроме, подпольная группа Безмена Д. И.* См. карту на вклейке.

МИНСКОЕ КОММУНИСТИЧЕСКОЕ ПОДПОЛЬЕ в годы Гражданской войны. Действовало во время оккупации города немецкими (февраль — декабрь 1918) и польскими (август 1919 — июль 1920) интервентами. Накануне захвата Минска нем. войсками Сев.-Зап. обком РСДРП(б) 20.2.1918 провёл совещание коммунистов, на котором решено оставить в городе группу парт. работников для организации подп. работы. На 1-м нелегальном собрании коммунистов 28.2.1918 образован Минский подп. комитет, реорганизованный в апреле в *Минский подпольный районный комитет РКП(б)*. К маю 1918 в Минске действовало 15 подп. ячеек, объединявших более 100 коммунистов. Комитет установил связь с подп. орг-циями за пределами города. Для оперативного руководства низовыми парт. орг-циями района образованы Борисовский, Замировский, Игуменский, Кайковский, Несвижский, Слуцкий подрайкомы. К осени 1918 районная орг-ция объединяла до 2 тыс. коммуни-

тов. Они развернули политич. работу, распространяли среди населения большевистскую литературу, вели революц. пропаганду среди нем. солдат. Подп. типография райкома с марта 1918 выпускала прокламации и листовки. Для политич. работы среди трудящихся комитет использовал и легальные возможности: профсоюзы деревообделочников, строителей, металлистов, кооператив «Рабочий строитель», столовая к-рого фактически являлась большевистским клубом. В апреле 1918 в Центр. бюро профсоюзов Минска избраны коммунисты Крицкий, Райцес, Ходаш; бюро отказалось сотрудничать с оккупантами и возглавило забастовочное движение рабочих. В условиях подполья не прекращал своей деятельности до лета 1918 Минский Совет. Члены Совета участвовали в проведении забастовок, демонстраций. В марте 1918 на ряде предприятий состоялись забастовки, 1 мая — массовая демонстрация под лозунгом «Да здравствует Советская Республика!». Руководствуясь указаниями ЦК и Сев.-Зап. обкома РКП(б), подп. райком возглавил работу по развёртыванию партиз. борьбы. Весной 1918 в окрестностях Минска (д. Кайково, Самохваловичи, Смилевичи, Дукора) созданы партиз. отряды, начавшие активные боевые действия против оккупантов. К июлю 1918 парт. подполье в Минске оформилось организационно — созданы ячейки, подрайкомы, определены тер. границы деятельности районного комитета. С целью объединения парт. сил 15.7.1918 в Минске проведена *Первая подпольная конференция коммунистических организаций Минского района*, на к-рой присутствовали представители 75 парт. орг-ций. К политич. пропаганде среди оккупац. войск райком привлекал Федерацию иностранных групп РКП(б) и Военно-

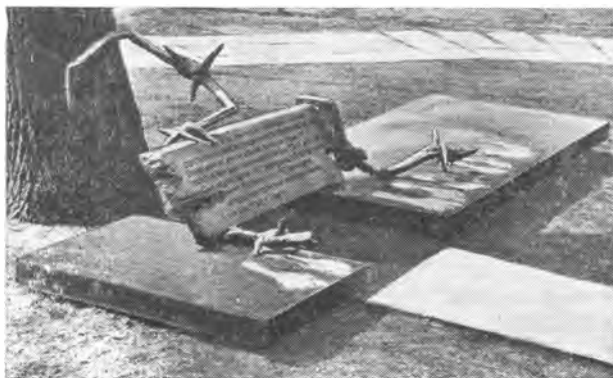

Мемориальный знак в Центральном сквере на месте казни гитлеровцами участников Минского коммунистического подполья.

революц. совет германских войск Вост. фронта, агитаторов-коммунистов, прибывших для этой цели в Минск осенью 1918. Под руководством парт. орг-ций борьба трудящихся Белоруссии против нем. оккупантов переросла во всенар. войну. В её авангарде шёл пролетариат Минска. Рабочие отказывались выполнять заказы нем. командования, организовывали стачки, требовали восстановления Сов. власти. С августа по декабрь в Минске действовал *Краевой комитет коммунистических организаций Белоруссии и Литвы*, к-рый руководил также деятельностью Минского райкома, издавал газ. «Подпольная правда». Накануне освобождения Минска райком создал в ноябре 1918 из рабочих и партизан вооруж. группы, начал подготовку к возобновлению деятельности гор. Совета. Выборы в Минский Совет (декабрь 1918), в результате к-рых почти половину мест получили коммунисты, показали, что партия большевиков — самая авторитетная. Опираясь на вооруж. силу, Совет под руководством райкома РКП(б) в декабре 1918 установил в городе революц. порядок, взял под охрану пром. предприятия, товарную станцию и др. важные объекты. 10.12.1918 Красная Армия освободила Минск, коммунисты возглавили работу по восстановлению и укреплению Сов. власти.

Летом 1919 Красная Армия с боями отступила под напором превосходящих сил польск. интервентов. 8.8.1919 польск. legionеры захватили Минск. Ещё во время боёв за город ЦК КП(б) Литвы и Белоруссии приступил к формированию подполья и оставил в городе группу парт. работников. В конце августа 1919 на орг-зац. собрании коммунистов избран *Минский подпольный комитет КП(б)ЛиБ*. В условиях террора интервентов комитет создал парт. ячейки в профсоюзах металлистов,

строителей, деревообделочников, печатников, железнодорожников, швейников, подп. коммунистич. группы в польск. воинских частях. В сентябре 1919 Минская подп. коммунистич. орг-ция насчитывала 100 чел. В связи с арестом членов комитета в декабре 1919 избран его новый состав: М. Дзембо (Ян, председатель), Ю. Криваницкий (Е. Кундич, Максимович), Я. Ривес. Основой орг-зац. структуры коммунистич. подполья в городе были конспиративные парт. ячейки в профсоюзах и не связанные с профсоюзами парт. ячейки («пятёрки»). Для работы среди крестьян создана группа в составе В. Ф. Шаранговича, А. Романовского, И. В. Маслыки, М. Згировского, В. П. Пагирейчика. В окрестностях Минска действовали коммунистич. ячейки, объединённые в подрайонные и районные орг-ции. Опорой коммунистич. подполья в массах являлись «красные фракции» профсоюзов, состоявшие из профсоюзного актива и революц. рабочих. Руководство деятельностью Минского подп. комитета осуществляло Бюро по нелегальной работе ЦК КП(б)ЛиБ, созданное в сентябре 1919 (находилось в Смоленске). По решению ЦК КП(б)ЛиБ Минский подп. комитет с октября 1919 исполнял функции краевого парт. центра, руководил Борисовской, Гродненской, Игуменской, Молодечненской, Несвижской, Слуцкой подп. орг-циями. В Минске распространялись поступающие из-за линии фронта газ. «Правда», «Звезда», «Жизнь национальностей», «Коммунист», с сентября 1919 действовала нелегальная большевистская типография. Под руководством комитета в ноябре 1919 на предприятиях Минска прошли политич. забастовки протеста против оккупацион. режима. С целью предотвращения революц. выступлений рабочих польск. власти в декабре 1919 распустили профсоюзы. Но

уже в конце января 1920 коммунисты создали в Минске подп. профсоюзы, объединявшие 4 тыс. рабочих.

По указанию ЦК КП(б)ЛиБ в январе 1920 Минский подп. комитет начал создавать в городе вооруж. опору. Завершилось формирование Минской районной повстанческой организации 1920, создан районный повстанческий штаб во главе с уполномоченным ЦК КП(б)ЛиБ Шаранговичем. Под руководством штаба в окрестностях Минска действовали партиз. отряды С. С. Плащинского, Пагирейчика, Маслыки, Згировского, Романовского, дукорские партизаны. Для борьбы с партизанами оккупанты вынуждены были снять с фронта части 17-й дивизии. Подъём нац.-освободит. движения в тылу интервентов привёл к консолидации всех революц. сил вокруг большевистской партии. Вместе с большевиками в организации борьбы против интервентов участвовала Белорусская коммунистич. орг-ция (БКО), отколовшаяся в январе 1920 от партии бел. эсеров. По указанию ЦК РКП(б) 29.4.1920 ЦК КП(б)ЛиБ ввёл представителей Минского подп. комитета КП(б)ЛиБ (М. Дзембо и др.) в Бел. повстанческий комитет, созданный в начале 1920 в Минске бел. эсерами. Вступая в контакт с бел. эсерами, подп. коммунистич. орг-ции расширяли фронт борьбы против интервентов, препятствовали организованному выступлению бел. националистов против Сов. власти. Под влиянием большевиков весной 1920 вооруж. борьбу против оккупантов в окрестностях Минска начали т. наз. «крестьянские дружины», контролируемые бел. эсерами. В результате активной деятельности коммунистич. подполья к лету 1920 в вооруж. борьбу против оккупантов вклю-

чились широкие слои трудящихся. Рабочие дружины и партиз. отряды взрывали склады, воинские эшелоны, громили гарнизоны, разрушали коммуникации. Во время наступления Красной Армии на Юго-Зап. и Зап. фронтах (июнь—июль 1920) они вывели из строя ж.-д. линии на Вильно, Барановичи, Жлобин, Борисов. 11.7.1920 Красная Армия освободила Минск. Коммунистич. орг-ции вышли из подполья и возглавили работу по восстановлению Сов. власти.

МИНСКОЕ КОМСОМОЛЬСКОЕ ПОДПОЛЬЕ в годы Великой Отечественной войны, составная часть *Минского коммунистического подполья*. Действовало в оккупированном нем.-фаш. захватчиками городе с июля 1941 по июль 1944. С самого начала оккупации комсомольцы активно включились в подп. борьбу. Они действовали как в составе подп. партийно-комсомольских орг-ций и групп, так и в подп. комсомольских и комсомольско-молодёжных орг-циях и группах, созданных коммунистами. Летом и осенью 1941 под руководством коммунистов, с конца 1941— *Минского подпольного горкома КП(б)Б* были созданы подп. комсомольские группы и орг-ции, в т. ч. *подпольная комсомольская организация «Андрюша», подпольная комсомольская организация улиц Розы Люксембург и Карла Либкнехта*, подп. комсомольские орг-ции на гвоздильном з-де (секретарь Н. Ф. Матюшко), кожзаводе «Большевик» (секретарь В. Ф. Гаевский), *подпольная группа в аптеке № 1, подпольная группа на Болотной станции, подпольная группа на плодоовощной базе № 1, подпольная группа на торфопредприятии «Красное знамя»*. До сентября 1942 организатором и руководителем комсомольского подполья го-

рода являлся С. А. Благоразумов (псевдоним «Быстрый», погиб в нем.-фаш. застенках). 18.7.1942 ЦК ЛКСМБ был создан *Минский подпольный межрайком ЛКСМБ*, который провёл большую работу по расширению и укреплению М. к. п. В декабре 1942 Минский межрайком комсомола создал *Минский подпольный горком ЛКСМБ* (секретари Н. Я. Николаев, Б. Ф. Мерзлякин, В. М. Лебедев; член к-та В. Ф. Верховодко; инструкторы по подп. работе В. Ф. Гриц и Полина Е. Кудрявцева), который возглавил комсомольское подполье города. С июня 1943 горком работал под руководством *Минского подпольного обкома ЛКСМБ*. Горком, дислоцировавшийся вне города, с февраля 1943 по январь 1944 поддерживал связь с подп. комсомольскими орг-циями и группами, направлял их работу через свою группу в составе М. М. Зеляева, Николая А. Кедышко, Парамона Е. Кудрявцева, В. П. Трушко, Л. М. Яроша и др. Постоянными связными горкома ЛКСМБ были С. Д. Бойко, В. А. Домбровская, К. М. Гойчик, Надежда А. Кедышко, Прасковья П. Кудрявцева, М. П. Климович, М. Ф. Петровская, Л. Ф. Селиванова и др. В 1943 созданы новые подп. комсомольские орг-ции: «Стрелка» (руководитель Л. Н. Вышинская), «Танюша» (Полина Е. Кудрявцева), «Зубилкин» (В. И. Гудович), «Виктор» (В. В. Михневич; см. *подпольная комсомольская организация «Виктор»*), «Владимир» (В. П. Недельцев; см. *подпольная комсомольская организация «Владимир»*), «Татьяна» (А. А. Лукашевич), «Шульман» (И. Г. Якушев), «Муся» (М. Ф. Гук), «Холкин» (Н. Ф. Шманаль), «Вырви глаз» (Г. Д. Сасина), «Тамара» (Я. А. Бересневич), «Знаев» (Е. И. Ситкевич), «Адам» (А. Н. Велюжин; см. *подпольная комсомольская организация «Адам»*), «Ро-

берт» (Г. А. Марченко), «Крылов» (П. М. Гойчик; см. *подпольная комсомольская организация «Крылов»*), «Галя» (Л. Ф. Ключко) и др.

В январе 1944 Минским подп. горкомом КП(б)Б утверждён *Минский южный подпольный горком ЛКСМБ*, возглавивший деятельность созданных им комсомольско-молодёжных орг-ций и групп города. С марта по июль 1944 под его руководством работали Ворошиловский, Октябрьский и Сталинский подп. райкомы ЛКСМБ г. Минска (см. соответствующие статьи). Минским и Минским южным подпольными горкомами ЛКСМБ за время их деятельности создано в городе около 70 подп. орг-ций и групп, объединявших свыше 1 тыс. подпольщиков, ядро которых составляла рабочая молодёжь. Кроме подпольщиков, работавших под руководством комсомольских подп. органов, многие комсомольцы группами и в одиночку выполняли задания партиз. отрядов из бригад «Народные мстители» им. В. Т. Воронянского, «Штурмовая», «Железняк», 12-й кавалерийской им. И. В. Сталина, «За Советскую Белоруссию», 1-й и 2-й Минских, им. Фрунзе, им. В. П. Чкалова, им. Н. А. Щорса и др., а также спецотрядов и групп Центр. штаба партиз. движения, Бел. штаба партиз. движения, Разведуправления Красной Армии и др. Многие конспиративные квартиры Минского коммунистич. подполья содержали комсомольцы: Л. В. Володько (ул. Краснозвёздная, 34), А. А. Головацкий (ул. Бондаревская, 19), Л. А. Домбровский (ул. Бондаревская, 22), Николай А. Кедышко (ул. Антоновская, 9), В. В. Михневич (ул. Броневая, 35), М. П. Рынкевич (ул. Цянянская, 35), Г. Д. Сасина (ул. Чкалова, 48), Г. Г. Фалевич (ул. Советская, 6) и др. Подпольщики-комсомольцы вели

политическую агитацию среди населения, вовлекали молодёжь в активную борьбу против нем.-фаш. оккупантов, сорвали их попытки создать фаш. молодёжную орг-цию «Союз белорусской молодёжи». Они совершали диверсии на военных объектах противника, добывали и передавали партизанам сведения разведки, оружие и боеприпасы, медикаменты, продовольствие, уничтожали гитлеровцев и их прислужников, спасали и выводили в партизанские отряды сов. граждан, были партиз. связными. Самоотверженно помогали коммунистам оборудовать подп. типографии, выпускать и распространять газ. «Звезда», печатать и распространять листовки, сводки Совинформбюро, изготавливать бланки нем. документов. Летом 1944 с приближением к Минску частей Красной Армии комсомольцы-подпольщики активно участвовали в деятельности спец. постов наблюдения за гитлеровцами, которые перед отступлением минировали город. При освобождении Минска подпольщики помогали сов. воинам предотвратить взрывы многих важных объектов. Подп. комсомольские орг-ции «Виктор» и «Владимир» вели вооружённую борьбу против спец. нем. отрядов, поджигавших предприятия и здания во время отступления.

За мужество и героизм комсомольцам-подпольщикам Минска И. К. Кабушкину, Николаю А. Кедышко, Е. Г. Мазаник присвоено звание Героя Сов. Союза, многие награждены орденами и медалями СССР. Именами З. З. Гало, И. К. Кабушкина, Николая А. Кедышко названы улицы в Минске. **МИНСКОЕ МОРЕ**, водохранилище, см. *Заславское водохранилище*.

МИНСКОЕ МОРЕ, зона отдыха в 15 км северо-западнее Минска, на берегах водохранилищ Заславское, Криница. Освоение террито-

рии началось в 1930-е гг. Пл. 14,1 тыс. га. Одновременно могут отдыхать 135 тыс. человек. Территория с живописным рельефом, крупными лесными массивами, благоприятным микроклиматом, 40-километровой береговой полосой с пляжами (15 км). В зоне отдыха протекают реки Свислочь, Поплавка, Ратомка, Каченка, Вяча, Чернявка, Цна. На территории зоны отдыха — лодочные станции, яхтклуб, гребной канал, базы отдыха, пионерские лагеря, санатории-профилактории, санаторий «Криница» и др. Мелиорируются заболоченные участки, благоустраиваются лесопарки.

МИНСКОЕ НАМЕСТИЧЕСТВО, административно-территориальная единица в Российской империи в 1795—96 с центром в Минске. Образовано для усиления централизации гос. управления. Включало Минскую губ. и делилось на 13 уездов: Бобруйский, Борисовский, Вилейский, Давид-Городокский, Дисненский, Докшицкий, Игуменский, Минский, Мозырский, Несвижский, Пинский, Поставский и Слуцкий. В ноябре 1796 в состав М. н. передан Речицкий уезд. Наместник (ген.-поручик Т. И. Тутолмин) имел чрезвычайные полномочия и право общего надзора над всем местным аппаратом управления и суда, ведал войсками, расположенными на территории наместничества. Исполнит. орган — наместническое правление из 2—3 сановников.

МИНСКОЕ ОТДЕЛЕНИЕ ВСЕСОЮЗНОГО ПРОЕКТНОГО И НИИ ПРОМЫШЛЕННОГО ТРАНСПОРТА

Госстроя СССР (пр. Машерова, 23). Создано в 1961. До 1966 Бел. экспедиция Промтрансннипроекта Госстроя СССР, в 1966—69 Бел. отдел комплексного проектирования Промтрансннипроекта. Осн. направления работы: линейные инженерные изыскания и проектиро-

вание подъездных ж.-д. путей и автомоб. дорог, проектирование средств автоматизации и связи ж.-д. транспорта и механизации погрузочно-разгрузочных и складских работ на пром. предприятиях и базах, осуществление территориальных функций по пром. транспорту в БССР.

МИНСКОЕ ОТДЕЛЕНИЕ ГОСУДАРСТВЕННОГО ИНСТИТУТА ПО ИЗЫСКАНИЯМ И ПРОЕКТИРОВАНИЮ СООРУЖЕНИЙ СВЯЗИ Министерства связи СССР (ул. Кропоткина, 181). Создано в 1970 на базе Минского отдела комплексного проектирования центра Гипросвязи (г. Москва). Осн. направления деятельности: проведение работ по изысканиям и проектированию предприятий и сооружений междугородной и гор. телефонной, телеграфной связи, спец. объектов проводной связи, сооружений проводного вещания, зданий почтовой связи.

МИНСКОЕ ОТДЕЛЕНИЕ ГОСУДАРСТВЕННОГО ПРОЕКТНОГО ИНСТИТУТА «СОЮЗВОДОКАНАЛПРОЕКТ» Госстроя СССР (пр. Машерова, 23). Создано в 1972 на базе отдела комплексного проектирования ин-та «Союзводоканалпроект». Осн. направления работы: проектирование систем водоснабжения, канализации и связанных с ними гидротехнич. сооружений, пром. предприятий и населённых пунктов.

МИНСКОЕ ПАРТИЗАНСКОЕ СОЕДИНЕНИЕ в годы Великой Отечественной войны, соединение партиз. бригад и отрядов, сражавшихся против нем.-фаш. захватчиков на оккупированной территории Минской обл.

Создано в ноябре 1941—феврале 1942 под руководством *Минского подпольного обкома КП(б)Б* на территории юж. р-нов Минской

обл. Одновременно в сев. р-нах Полесской обл. сформировалось соединение партиз. отрядов (т. наз. «гарнизон Павловского», командир Ф. И. Павловский). В апреле 1942 они объединились в соединение партиз. отрядов Минской и Полесской обл., которое с образованием Полесского партиз. соединения (март 1943) реорганизовано в Минское партиз. соединение. В него входили партиз. бригады «Беларусь», «Буревестник», 2-я Минская, 3-я Минская им. Будённого, 12-я кавалерийская им. Сталина, 25-я им. Пономаренко, 27-я им. Чапаева, 32-я им. Калинина, 37-я им. Пархоменко, 64-я им. Чкалова, 95-я им. Фрунзе, 99-я им. Гуляева (по декабрь 1943), 100-я им. Кирова, 101-я им. Александра Невского, 121-я им. Брагина, 161-я им. Котовского, 200-я им. Рокоссовского, 225-я им. Суворова, 258-я им. Куйбышева, 300-я им. Ворошилова, им. Калинина и несколько отдельных отрядов. Соединение насчитывало более 22 тыс. партизан. Командиры: В. И. Козлов, Р. Н. Мачульский, И. А. Бельский; нач. штаба: М. П. Константинов (апрель — сентябрь 1942), П. М. Коновалов (сентябрь 1942 — январь 1943), К. М. Бакун (январь — март 1943), Н. П. Куков (март — август 1943), И. Г. Гнусов (август 1943 — июль 1944).

На территории Минской обл. действовали партиз. соединения Слуцкой и Борисовско-Бегомльской зон, партиз. бригады Минской (Червенской) зоны. Партиз. соединение Слуцкой зоны создано в декабре 1942 на базе партиз. бригады им. Ворошилова по инициативе подп. межрайкома КП(б)Б Слуцкой зоны и по распоряжению нач. ЦШПД, секретаря ЦК КП(б)Б П. К. Пономаренко. В него входили бригады 27-я им. Чапаева, 225-я им. Суворова и 300-я им. Ворошилова. Насчитыва-

вало более 4 тыс. партизан. Командиры: Ф. Ф. Капуста (декабрь 1942 — май 1943), Н. А. Шестопалов (май — август 1943), нач. штаба П. З. Игнащенко (декабрь 1942 — август 1943). Боевые операции проводило на территории Гресского, Копыльского, Узденского р-нов. Расформировано в августе 1943. Партиз. соединение Борисовско-Бегомльской зоны начало создаваться в декабре 1942, окончательно сформировано в августе 1943. В него входили бригады «Железняк», «Дяди Коли», «Народные мстители» им. Воронянского, им. Кирова, «Смерть фашизму», им. Пономаренко, «Большевик», им. Калинина, «Штурмовая», 1-я Антифашистская и 2 отдельных отряда. Насчитывало более 14 тыс. партизан. Командир Мачульский (с 20.8.1943). Действовало до июля 1944 на территории Бегомльского, Борисовского, Заславского, Крупского, Логойского, Плещеницкого, Смолевичского, Холопеницкого р-нов Минской обл. В Минской (Червенской) зоне с октября 1942 под руководством подп. межрайкома КП(б)Б Минской зоны и подп. райкома КП(б)Б действовали партиз. бригады 1-я Минская, «Разгром», «За Советскую Белоруссию», «Пламя», им. Пономаренко, им. Чапаева, «Красное знамя», им. Кирова, им. газеты «Правда», «За Родину», им. Щорса (не всё время) и несколько отдельных отрядов. Насчитывалось около 12 тыс. партизан. Кроме того, на территории Минской обл. действовали партиз. бригады Никитина и «Старик». Всего под руководством подпольных парт. орг-ций во главе с Минским подп. обкомом КП(б)Б на территории области действовало 44 партиз. бригады, более 55 тыс. партизан.

МИНСКОЕ РЕАЛЬНОЕ УЧИЛИЩЕ, среднее уч. заведение с проф. направлением в 1880—1917. Принимались преимущественно дети

дворян, буржуазии, чиновников, имевшие начальное образование. Срок обучения 7 лет. 5-й и 6-й классы имели основное и коммерч. отделения. На осн. отделении был дополнит. 7-й класс с механико-технич. отделением. В 1891 вместо него открыто общее отделение для подготовки учащихся в высшие спец. заведения. Содержалось училище на средства казны, гор. населения, а также за счёт платы за обучение. В 1913 в училище 268 чел., окончили 6-й и 7-й классы 33 чел.

«МИНСКПИВПРОМ», Минское производственное объединение пиво-безалкогольной промышленности (ул. Радиальная, 52). Осн. продукция: пиво, солод, безалкогольные напитки, минеральная вода. Создано в 1976. Включает: минские *пивзавод № 2* (головное предприятие), *пивзавод «Беларусь»*, 3-д безалкогольных напитков, Борисовский, Молодечненский и Слуцкий пивзаводы. **«МИНСКПРОЕКТ»**, Государственный проектный институт исполкома Минского городского Совета народных депутатов (ул. Берсона, 3). Создан в 1959 на базе проектной конторы «Минггор-

Здание института «Минскпроект».



проект». Осн. направления работы: разработка генплана города, проекта планировки пригородной зоны, комплексных схем развития транспорта, проектов планировки и застройки центра города, жилых районов и микрорайонов, объектов жилищно-гражданского назначения и благоустройства города. **«МИНСКПРОЕКТ М Е Б Е Л Ь»**, Минское научно-производственное мебельное объединение. Создано в 1973. Включает *мебели экспериментальное конструкторско-технологическое бюро* (головное предприятие) и борисовский з-д эксперимент. мебельной фурнитуры «Пролетарский молот».

«МИНСКПРОМСТРОЙ», Минское производственное строительно-монтажное объединение имени 60-летия Великого Октября (Партизанский пр., 144). Создано в 1946 как трест «Автопромстрой», в 1957 переименован в стройтрест № 5 (в 1966 награждён орденом Ленина), с 1977 — «Минскпромстрой». С 1979 в составе производственного строительно-монтажного комбината «Минскстрой». Включает 14 подразделений: 6 трест-площадок, ПМК, 2 специализированных управления, управление механизации и спец. работ, хозрасчётный специализированный участок малой механизации, управление производственно-технологич. комплектацией, жилищно-коммунальную контору, завод сборных железобетонных конструкций. В 1977 присвоено имя 60-летия Вел. Октября. Передовику произ-ва Л. А. Тозик присвоено звание Героя Социалистич. Труда.

«МИНСКСТРОЙ», производственный строительно-монтажный комбинат Министерства промышленности БССР (ул. К. Маркса, 1). Осн. генподрядная орг-ция по застрой-

ке Минска. Создан в 1969. Включает: стронт. густы № 1, 4, 7, 35, № 15 «Спецстрой», трест-площадку № 36, *индустриального домостроения производственное объединение*, производств. строительно-монтажное объединение «Минскпромстрой», производств. объединение «Минскжелезобетон», ДСК-3, з-ды асфальтобетонный и облицовоч. плит из естеств. камня, РСУ-49, СМУ-251, «БелБАМстрой». Строит жилые дома, объекты соц. и культ.-быт. назначения, пром. предприятия, здания научно-исследовательских организаций. Передовики произ-ва С. Ф. Акулич, А. М. Громов, М. К. Ерёмченко, С. М. Мишунов, Л. А. Тозик удостоены звания Героя Социалистич. Труда, Г. А. Павлюкевич, А. И. Беспалов, М. И. Фридлянд — Гос. премии БССР 1972. Издаёт многотиражную газ. «На стройках Минска».

«МИНСКСТРОЙ МАТЕРИАЛЫ», Минское производственное объединение по выпуску строительных материалов. Изготавливает керамич. плитку (облицовочную, стеновую, для пола), минеральную вату и изделия из неё, кирпич. Создано в 1975. Включает *строительных материалов комбинат* (головное предприятие), минские з-ды керамический и минераловатных изделий, а также кирпичный з-д «Студёнка» (Борисовский р-н).

«МИНСКТОРГАВТОТРАНС» Министерства автомобильного транспорта БССР, гор. производств. объединение торгового автотранспорта (ул. Бровки, 30). Создано в 1977 как производств. управление, с 1982 производств. объединение. Включает 5 автобаз (13 автоколонн). Автобаза № 1 — головное предприятие (ул. Бровки, 30) — обслуживает предприятия обществ. питания. Автобазы № 2

(ул. Казинца, 33), № 3 (ул. Солтыса, 5) и № 5 (Твёрдый пер., 15) обслуживают предприятия пищевой, мясо-молочной пром-сти и предприятия Мин-ва торговли. Автобаза № 4 (ул. Стрелковая, 14) обслуживает население. Имеет центр. стол заказов — *Транс-агентство* (ул. Ульяновская, 41) и 6 его филиалов. Среднесуточный объём перевозок по управлению М. составляет 4,5 тыс. т.

«МИНСКХЛЕБПРОМ», Минское производственное объединение хлебопекарной промышленности. Осн. продукция: хлеб, булочно-бараночные, кондитерские (торты, пирожные) изделия, сдобные сухари и др. Создано в 1972. Включает *хлебозаводы*: № 1 (головное предприятие), 2, 3, 4, 5, 6, «Автомат».

«МИНСКЭНЕРГО», управление энергетики и электрификации Минской обл., комплексное производств. предприятие (ул. Оранская, 22). Решает задачи производства, передачи, распределения и сбыта электрич. и тепловой энергии, контролирует рациональное её использование потребителями. Создано в 1962. Объединяет все предприятия электрич. сетей области, *электрические сети и тепловые сети* Минска, ТЭЦ-2, ТЭЦ-3, ТЭЦ-4 (см. *Теплоэлектростанции*), «Энергосбыт», «Сель-электро».

«МИНЧАНКА», магазин промтоваров (Ленинский пр., 155). Открыт в 1979 г. Торговая пл. 910 м². Работает по методу самообслуживания. В продаже — широкий ассортимент товаров для женщин.

«МИНЧУК», книжное товарищество. Основано в декабре 1906 в Минске на кооперативных началах для издания и распространения бел. книг и газет. Вместе с изд-вом «Наша ніва» напечатало

кириллицей и латиницей рассказ Э. Ожешко «Гедали» (1907). Готовило к печати «Жалейку» Я. Купалы. Прекратило деятельность из-за отсутствия средств.

«МИР», минское производственное объединение по выпуску игрушек **«Мир»**. Осн. продукция: металлические, деревянные, полиэтиленовые, мягконабивные и др. игрушки. Создано в 1966. В Минске находится головное предприятие и филиал № 3 (быв. ф-ки металлич. игрушек и «Культпром»). Филиалы: № 1 (быв. барановичская ф-ка «Возрождение»), № 2 (быв. Могилёвская ф-ка детских игрушек), № 4 (Острошицкий Городок) и Гомельская ф-ка игрушек. Часть продукции экспортировалась (1981) в 17 стран, в т. ч. в НРБ, ПНР, ЧССР, Великобританию, Данию, Испанию, Швецию, ФРГ, Францию, Финляндию. Имеет клуб, библиотеку, 2 здравпункта, 3 дошкольных учреждения.

«МИР», широкоэкранный кинотеатр (ул. Козлова, 4а). Открыт в 1958. 2-этажное здание построено по типовому проекту. Имеет 2 зрительных зала на 406 и 385 мест. С 1978 в одном зале работает установка для показа стереоскопич. фильмов по системе «СТЕРЕО-70».

МИРНЫЙ, быв. посёлок, вошедший в Заводской р-н Минска. Находился в Новодворском сельсовете Минского р-на. В 1972 включён в гор. черту.

МИРОВИЧ Евстигней Афиногенович (наст. Дунаев; 1878, Петербург — 1952), бел. сов. режиссёр, драматург, педагог, один из создателей бел. сов. театра. Нар. артист БССР (1940). Профессор (1945). Окончил театральные курсы им. Ф. Волкова в Петербурге. С 1919 в Минске. Художеств. руководитель театра им.

Янки Купалы (1921—31, в 1941—45 режиссёр), Бел. театра юного зрителя (1937—40), а также Респ. театрального уч-ща (1938—41). С 1945 художеств. руководитель и зав. кафедрой Бел. театрального ин-та. Оказал большое влияние на формирование бел. нац. актёрского иск-ва и режиссуры. Обогастил бел. сцену лучшими традициями рус. реалистич. иск-ва. Воспитал плеяду мастеров сцены театра им. Янки Купалы. Похоронен в Минске на Военном кладбище. На здании Бел. театр.-художеств. ин-та (Ленинский пр., 81) мемориальная доска (1981).

МИРОШНИЧЕНКО Пётр Афанасьевич (1922, с. Запселье Краснопольского р-на Сумской обл. — 1944), Герой Сов. Союза (1944). Кандидат в члены КПСС. В годы Вел. Отечеств. войны командир взвода разведки лейтенант М. во время тяжёлых боёв у д. Печищи Паричского р-на 1.1.1944 закрыл своим телом амбразуру вражеского дзота, ценой своей жизни обеспечил успех наступления. В Минске его именем названа улица (1976), на доме № 9 мемориальная доска (1979).

МИХАЙЛОВ Борис Александрович (1923, д. Меньково Островского р-на Псковской обл. — 1944), Герой Сов. Союза (1944). Член ВЛКСМ. Звание Героя присвоено за мужество и героизм, проявленные в годы Вел. Отечеств. войны при форсировании Днепра севернее Киева в 1943. Группа автоматчиков во главе с гвардии лейтенантом М. в бою у Острошицкого Городка 3.7.1944 отрезала путь к отступлению вражеской пехоте, отбила несколько контратак, нанесла значит. урон противнику. Погиб в этом бою, похоронен в Минске на Военном кладбище; в городе его именем названа улица (быв. Ямная), на доме № 1 мемориальная доска (1976).



МИХАЛОВО, быв. деревня, вошедшая в Московский р-н Минска. В 1917 в этом месте на р. Лошица были урочище, фольварк и 2 хутора. Позднее возникла деревня. С 1924 в Подгайском сельсовете Самохваловичского р-на, с 1931 в адм. подчинении Минского горсовета, с 1934 в Минском р-не, с 1957 в Щёмыслицком сельсовете. В 1978 включена в гор. черту.

МИЧУРИН Иван Владимирович (1855, д. Мичуровка Пронского р-на Рязанской обл. — 1935), сов. биолог, основоположник науч. селекции плодовых, ягодных и др. культур. Почётный чл. АН СССР (1935). Вывел свыше 300 сортов плодово-ягодных растений. В Мин-

ске его именем названа улица (1950).

МОЖАЙСКИЙ Александр Фёдорович (1825, Котка, Финляндия — 1890), рус. исследователь и изобретатель, создатель первого самолёта. В Минске его именем названы улица (1955) и 3 переулка.

МОИСЕЕВА Надежда Петровна (1921—43), участница *Минского коммунистического подполья* в годы Вел. Отечеств. войны. Перед войной студентка Минского мед. ин-та. В период нем.-фаш. оккупации, устроившись официанткой в доме зам. ген. комиссара Белоруссии Фрайтага, по заданию партиз. отряда «Юрий» вместе с Е. А. и М. П. *Чижевскими* участвовала в подготовке акта возмездия над палачом бел. народа ген. комиссаром Белоруссии, нач. полиции безопасности и СД фон Готтбергом, посещавшим дом Фрайтага. Схвачена и после пыток вместе с Чижевскими казнена гитлеровцами. В память о патриотках на месте их казни (ул. Лошицкая, 40) установлен мемориальный знак (1981).

«МОЛОДЁЖЬ БЕЛОРУССИИ», газета, орган Центр. бюро и Минского уездно-гор. комитета КСМ Литвы и Белоруссии. Издавалась с 27.8 по 19.9.1920 в Минске на рус. языке. Призывала молодёжь к борьбе против польск. оккупантов, освещала борьбу партизан, подп. комсомольских ячеек на оккупированной тер. Белоруссии. Вышло 3 номера.

«МОЛОТ», газета Сев.-Зап. обл. бюро РСДРП(б). Издавалась с 15(28).9 по 6(19).10.1917 ежедневно в Минске вместо закрытой Врем. правительством газ. «Звезда» (см. «Звязда»). Мобилизовывала массы на социалистич. революцию. Закрыта Врем. правительством. Вышло 18 номеров.

МОЛОЧНЫЕ КУХНИ. В 1981 в Минске работали 2 централизо-

ванные М. к. (ул. Кижеватова, 18, и ул. Ворошилова, 66) с раздаточными пунктами при детских поликлиниках. Готовят пищевые смеси для искусств. и смешанного питания или докорма здоровых детей грудного возраста, а также больных детей первых 3 лет жизни. Диету и режим питания детям назначают врачи-педиатры. Смеси выдаются бесплатно или за минимальную плату. Первая М. к. в Минске открыта в 1917.

МОЛОЧНЫЙ КОМБИНАТ, Минский молочный комбинат имени 50-летия СССР (Могилёвское шоссе, 10-й км). Выпускает цельномолочную продукцию, мягкие и плавленные сыры, животное масло, молочный сахар. Создан в 1968 на базе гор. молочного завода № 2. В составе комбината также гор. молочный з-д № 1. В 1972 присвоено имя 50-летия СССР.

МОЛЧАНОВ Павел Степанович (1902, д. Ивольск Буда-Кошелёвского р-на — 1977), бел. сов. актёр. Нар. артист СССР (1948). После окончания Бел. драматич. студии в Москве (1926) работал в БГТ-2 (ныне театр им. Я. Коласа), Бел. ТРАМе (Минск), с 1952 — в театре им. Я. Купалы. Среди лучших ролей: Гамлет («Гамлет» У. Шекспира), Освальд («Привидения» Г. Ибсена), Фёдор

Молочный комбинат им. 50-летия СССР. Аппаратный участок сметанно-творожного цеха.

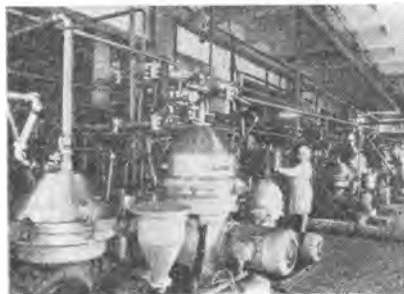

(«Нашествие» Л. Леонова), Доктор («Всеми забытый» Назыма Хикмета), Костя-капитан («Аристократы» Н. Погодина), Калиберов, Глуздаков («Извините, пожалуйста!»), «Лявониха на орбите» А. Макаёнка). Первым на бел. сцене воплотил образ В. И. Ленина («Человек с ружьём», «Кремлёвские куранты» Н. Погодина). Известен также как режиссёр. Гос. премия СССР 1946. Похоронен в Минске на кладбище по Московскому шоссе. В Минске на доме, где жил актёр (ул. Ленина, 9), мемориальная доска (1978).

МОНАСТЫРСКИЙ КОМПЛЕКС ИЕЗУИТОВ. Построен в стиле барокко на быв. Верхнем рынке (ныне пл. Свободы) на месте каменного здания и деревянной часовни (1656—83). Состоял из зданий коллегияума (основное 2-этажное здание и 3-ярусная башня с часами закончены в 1750, с 1799 — присутственные места, с 1852 — казённая палата, после революции — ВСНХ; во время Вел. Отечеств. войны здание разрушено), хоз. построек. В 1699 построена школа (с конца 18 в. — дом губернатора, в 1919—33 — 1-й Дом Советов, где находились ЦИК БССР, Совнарком и др. гос. центр. учреждения; после Вел. Отечеств. войны — муз. школа, в 1968 перестроена, арх. И. Левин). В комплекс входил и каменный костёл (1700—10), выходящий главным фасадом на площадь (с конца 18 в. кафедр-



Бывший костёл иезуитов.
Вид со стороны апсиды.

ральный Марининский собор). Костёл — 3-нефная базилика с полукруглой апсидой, по обеим сторонам к-рой часовни св. Троицы и св. Фелициана. Двухбашенный главный фасад, расчленённый сложными карнизами и тягами, украшенный колоннами, полуколоннами и пилястрами, завершался фигурным фронтоном между 5-ярусными башнями (достроены в 1730). В 1798—1800 интерьер костёла реконструирован и расписан (в 1853—54 др. перестройки). Во время Вел. Отечеств. войны комплекс частично разрушен. В 1951 помещения перепланированы, главный фасад перестроен (арх. Н. Дроздов). В здании размещены респ. и обл. отделения спорт. общества «Спартак». Входит в охранную зону памятников архитектуры *Верхний город*.

МОНАСТЫРЬ БЕРНАРДИНОК. Основан в 1633 в районе быв. Верхнего рынка (ныне ул. Бакунина), стр-во закончено во 2-й половине 17 в. Состоял из костёла

в стиле барокко (см. *Кафедральный собор*), жилых (частично сохранились) и хоз. построек. Входит в охранную зону памятников архитектуры *Верхний город*.

МОНАСТЫРЬ БЕРНАРДИНЦЕВ, памятник архитектуры. Построен в стиле барокко в 1-й половине 17 в. в районе быв. Верхнего рынка. Включал жилые дома, трапезную, школу, костёл (ныне ул. Бакунина, 6) и госпиталь. С южной стороны к костёлу были пристроены торговые ряды. Костёл — 3-нефная базилика с продолговатой гранёной апсидой. Центр. неф имеет сводчатые перекрытия и 2-скатную крышу, боковые нефы — односкатные. Фасады расчленяются по вертикали пилястрами с волютообразными капителями. Вход подчеркнут декоративно обработанным порталом и большим вытянутым окном над ним. С 1843 в здании размещались различные архивы, с 1963 — Центр. гос. архив Окт. революции и социалистич. строительства БССР. Здание костёла реставрируется (1982). Охраняется государством. Входит в охранную зону памятников архитектуры *Верхний город*.

МОНТАЖ, ЭКСПЛУАТАЦИИ И РЕМОНТА МАШИН И ОБОРУДОВАНИЯ ЖИВОТНОВОДЧЕСКИХ И ПТИЦЕВОДЧЕСКИХ ФЕРМ ВСЕСОЮЗНЫЙ НАУЧНО-ИССЛЕДОВАТЕЛЬСКИЙ И ТЕХНОЛОГИЧЕСКИЙ ИНСТИТУТ

Главный фасад бывшего костёла монастыря бернардинцев.



СКИХ И ПТИЦЕВОДЧЕСКИХ ФЕРМ ВСЕСОЮЗНЫЙ НАУЧНО-ИССЛЕДОВАТЕЛЬСКИЙ И ТЕХНОЛОГИЧЕСКИЙ ИНСТИТУТ Госкомсельхозтехники СССР (ул. Серова, 10). Создан в 1970 на базе Минского филиала Всесоюзного научно-исследоват. и технологич. ин-та ремонта и эксплуатации машинно-тракторного парка. Координирует науч. исследования в СССР по разработке вопросов организации и технологии монтажа, эксплуатации, ремонта машин и оборудования животноводческих и птицеводческих ферм и заготовки кормов. Осн. направления работы: исследование и разработка методов, технологий, оснастки, организации и экономики монтажа, пуска наладки, эксплуатации, технич. обслуживания, ремонта машин и оборудования животноводческих и птицеводческих ферм и пром. комплексов, тепличных комбинатов, заводов и цехов по произ-ву комбикормов. Издаёт периодич. «Сборник научных трудов по монтажу, техническому обслуживанию и ремонту машин и оборудования животноводческих и птицеводческих ферм». Осуществляет научно-технич. сотрудничество по вопросам монтажа, технич. обслуживания и ремонта машин и оборудования животноводческих и птицеводческих ферм и комплексов со странами — членами СЭВ: ВНР, ГДР, НРБ, ПНР, ЧССР. **«МОНТАЖСПЕЦСТРОЙ»**, Белорусский проектно-технологический институт Министерства монтажных и специальных строительных работ БССР (ул. Советская, 7). Создан в 1971 на базе Минского филиала ин-та «Оргмонтажспецстрой». В 1971—77 Бел. ин-т науч. организации труда, внедрения новой технологии и передового опыта по монтажу и спец. строит. работам.

Оси, направления работы: разработка проектов произ-ва монтажных и спец. строит. работ, внедрение средств малой механизации и технологич. оснастки АСУ, новой техники и передового опыта.

МОНУМЕНТ ПОБЕДЫ. Установлен на пл. Победы в 1954 в ознаменование Победы сов. народа в Вел. Отечеств. войне и для увековечения памяти воинов Сов. Армии и партизан, погибших в борьбе с нем.-фаш. захватчиками (арх. Г. Заборский и В. Король). Имеет форму обелиска (высота около 40 м, облицован серым гранитом с высеченными на нём поясками бел. нац. орнамента), завершённого изображением ордена Победы (многоцветные смальты). На цоколе обелиска размещены бронзовые горельефы «9 мая 1945 г.» (скульпт. А. Бембель), «Слава павшим героям» (скульпт. З. Азгур), «Советская Армия в годы Великой Отечественной войны» (скульпт. С. Селиханов), «Партизаны Белоруссии» (скульпт. А. Глебов). У подножия — меч, увитый лавровой ветвью (бронза, литьё, скульпт. С. Салтыков). Развитый в плане стилобат выполнен из чёрного полированного лабрадорита, на нём находятся 4 бронзовых венка (литьё, скульпт. С. Адашкевич). Возле монумента цветочный газон. 3.7.1961 у монумента Победы зажжён Вечный огонь. Илл. см. на вклейке.

МОНЮШКО ДОМ (ул. Интернациональная, 21/3). В 1830—31 здесь на углу ул. Волоцкой и Доминиканской (ныне ул. Интернациональной и Энгельса) жил польский композитор С. Монюшко (1819—72). В Минске С. Монюшко учился в гимназии, получил начальное муз. образование у Д. Стефановича. В доме его отца. Ч. Монюшко, проходили лит. и муз. вечера. Позднее (до 1835) С. Монюшко жил в каменном доме (не сохранился) купца Поляка в районе Верхнего рынка.

В 1852 в театр. зале дома Поляка была поставлена комич. опера В. Дуннина-Марцинкевича «Идиллия», музыку для к-рой написали С. Монюшко и К. Кжижановский. Входит в охранную зону *Верхний город*.

«МОСКВА», широкоформатный кинотеатр (пр. Машерова, 13). Открыт в 1980. Построен по индивидуальному проекту (арх. В. Крамаренко, В. Щербина, М. Виноградов) в составе административно-культ. и торгового комплекса. Здание решено компактным симметричным объёмом. В композиции гл. фасада доминирует консольно нависающая над сплошным остеклением фойе и вестибюля торцовая часть большого зрительного зала. Пластику фасада обогащают отделочные материалы: белый мрамор, красный гранит, светлый туф, анодированный алюминий, вставки из чеканной меди с геральдич. изображениями. Противоположный фасад, обращённый к жилой застройке, формируется лаконич. объёмом малого зала, размещённого над проездами. Гл. вестибюль связан с малым залом на 260 мест (используется как экспериментальный театр-студия киноактёра). На пол-этажа выше его — большой зрительный зал на 1070 мест. Возле него размещены фойе-выставочный зал, предсеансовый лекционный зал на 120 мест, предназначенный также для показа короткометражных фильмов, кафе. Декоративный ансамбль интерьера в фойе малого зала обогащает витраж «Москва — столица нашей Родины» (худ. Г. Ващенко). Перед кинотеатром образована небольшая уютная площадь с малыми арх. формами. Пешеходная эспланада связывает здание с др. объектами комплекса и автостоянкой. Илл. см. на вклейке.

МОСКВИН Иван Михайлович (1874, Москва — 1946), рус. сов. актёр. Нар. артист СССР (1936).

С 1898 актёр, с 1943 и директор МХАТа. В 1941 с театром гастролировал в Минске. Гос. премии СССР 1943, 1946. В Минске его именем названы улица (1948) и переулок.

МОСКОВСКАЯ УЛИЦА. Старое назв. Новозахарьевская (до 1880). Протяжённость 930 м, от путепровода по Ленинскому пр. через железную дорогу Минск — Молодечно до путепровода Бетонный мост. Является продолжением Ленинского пр. в сторону Брестского шоссе. Начала застраиваться в 1870-е гг. В 1930-е гг. построен 112-квартирный дом железнодорожников. Современная застройка улицы сформировалась в основном в послевоен. период. Восстановлены и заново построены молочный завод № 1 *молочного комбината*, Дом ДОСААФ, Дом быта, 4—5-этажные жилые обществ. здания, предприятия торговли, уч. корпуса и общежития *культуры института, повышения квалификации руководящих работников и специалистов отраслей народного хозяйства республиканского межотраслевого института*. В районе улицы завершается (1982) стр-во 1-й очереди метрополитена. На М. у. (д. 29) в годы

Улица Московская.



Отечеств. войны находилась конспиративная квартира Минского коммунистич. подполья.

МОСКОВСКИЙ РАЙОН, административно-территориальная единица г. Минска (исполком райсовета и райком КПБ — пр. Дзержинского, 10). Образован в 1977 (см. *Районирование города* и карту-схему г. Минска). Расположен в юго-западной части города между ж.-д. магистралью Минск — Брест и улицами Республиканской, Опанского, Харьковской, включая площадь им. В. И. Ленина. Оси. магистрали: пр. Дзержинского, им. Газеты «Правда», ул. Московская, Железнодорожная, К. Либкнехта, Щорса, Р. Люксембург. Население района 118,7 тыс. чел., пло-

щадь около 1,8 тыс. га, в т. ч. 46,7 га зелёных насаждений. Общая площадь жилого фонда района 1,6 млн. м².

На территории района: 21 пром. предприятие, в т. ч. крупнейшие производств. объединения обувное «Луч» и «Минмедпрепараты», кожгалантерейная фабрика, комбинат силикатных изделий, вагоноремонтный завод; 31 строит.-монтажная и наладочная орг-ция, в т. ч. 9 трестов и 2 объединения; 30 научно-исследоват. и проектно-конструкторских институтов и конструкторских бюро, в т. ч. «Минск-проект», Белгипропищепром, Белгипрототр, «Белмостпроект»; БГУ, мед. и пед. ин-ты, техникум стройматериалов, 4 ГПТУ, 11 средних общеобразоват. школ, 2 школы рабочей молодёжи и

2 спец. школы-интерната, 42 детских дошкольных учреждения; 12 мед. учреждений, в т. ч. 4-я и 9-я клинические больницы, оториноларингологическая больница, респ. стоматологич. поликлиника, гор. родильный дом, респ. противозобный диспансер, 6 аптек; 53 магазина, 127 предприятий быт. обслуживания и обществ. питания; 19 учреждений культуры, в т. ч. *Русский театр, театр музыкальной комедии*, кинотеатры «Авангард» и «Центральный», респ. Дом кино, Дворец культуры профтехобразования, Дом культуры треста «Строймеханизация», библиотеки правительственная и респ. научно-медицинская. На тер. района расположен *Дом правительства*. Новое массовое жилищное стр-во сосредоточено главным образом в районе *Юго-Запад*.

Многие места района связаны с революц. и боевым прошлым. В Октябрьские дни 1917 по ул. Петроградской (ныне ул. Ленинградская, 6, мемориальные доски) размещались *Северо-Западный областной комитет РСДРП(б)* и *Минский Совет рабочих и солдатских депутатов*. В годы Вел. Отечеств. войны во время оккупации города нем.-фаш. захватчиками по ул. Проводной, 24, на квартире И. П. Казинца в 1941—42 проходили заседания *Минского подпольного горкома КП(б)Б*; по Добромысленскому пер., 3 (мемориальная доска), в апреле — декабре 1942 находилась конспиративная квартира сов. разведчиков группы Л. А. Барсуковского; на вагоноремонтном з-де им. Мяникова (ул. Железнодорожная, 5; мемориальная доска) и обувных ф-ках (ул. Опанского, 18, и ул. Немига, 30, мемориальные доски) действовали подпольные группы. На территории района установлены *Ленину В. И. памятник*, памятники студентам и преподавателям БГУ, погибшим во время Вел. Отечеств. войны (Университетский городок, 1975,

МОСКОВСКИЙ РАЙОН

- ▲ Памятник: В.И. Ленину — *ул. Ленин*; братская могила советских воинов — *просп. Газеты «Правда»*
- Охранная зона памятника архитектуры нач. XX в. Красного моста
- ▲ Археологические памятники — курганы *крестьян Нивейской Руси*
- Театры: *Русский драматический театр БССР* — *ул. Горького*; *ул. Валовского*; *3-й театр мюзиклов* — *ул. Коммуны*; *театр БССР* — *ул. Мясникова*, 44
- Дворец культуры профтехобразования — *ул. Фабричного*, 5
- Кинотеатры: *«Центральный»* — *Ленинский просп.*, 13; *«Авангард»* — *ул. Лопатина*, 9



■ Гостиницы:
«Минск» — *Ленинский просп.*, 13; *№1* — *ул. Щорса*, 5

☪ Рестораны:
«Минск» — *Ленинский просп.*, 13;
«Папарты цветная» — *ул. Северного*, 2

☪ Кафе: «Минск» — *Ленинский просп.*, 13;
«Павлинка» — *ул. Розы Люксембург*, 17Б

④ Специализированные магазины: «Чаравички» — *Ленинский просп.*, 13; «Мунская одежда» — *Ленинский просп.*, 13; «Головные уборы» — *ул. Республиканской*, 11; универсам. «Юго-Запад» — *просп. Газ.* «Правда» 14б; «Мебель» — *ул. Карла Либкнехта*, 92; «Цветы» — *ул. Карла Либкнехта*, 90; «Нинги» — *ул. Карла Либкнехта*, 88; «Автомобили» — *ул. Луначарского*, 4

⑤ Пригодная автостанция — *ул. Сураженя*, 3

☪ Станция технического обслуживания автомобилей — *ул. Нурмалова*, 4

☐ Стоянки такси

☒ Скверы

арх. И. Пилотович, И. Дятлов), погибшим студентам и преподавателям пед. ин-та (на территории института, 1975, создан студентами вуза), мозаичное панно «Октябрь» (ул. Опанского, 1, 1974, автор А. Кищенко), мемориальный знак на месте гибели В. С. Омельнюка (пл. Ленина, 1980); сохранилось здание *Красного костёла*; в микрорайоне Юго-Запад-3 — восточнославянские курганы II в.

МОСКОВСКО-БРЕСТСКАЯ ЖЕЛЕЗНАЯ ДОРОГА. Построена в 1869—78. На участке Смоленск — Брест сдана в эксплуатацию в ноябре 1871. В Минске с 1873 пересекалась с *Либаво-Роменской железной дорогой*, имела *железнодорожные мастерские, Брестский вокзал*. В 1912 переименована в Александровскую железную дорогу. Железнодорожники Минска активно участвовали в революц. движении. С мая 1953 ж.-д. линия Брест — Орша в составе Бел. железной дороги.

МОСТЫ. В Минске 9 наиболее крупных М. для автомоб., ж.-д. и пешеходного движения. Они участвуют в создании арх. облика города. Это в осн. пролётные строения балочного типа на пересечении гл. транспортных магистралей с р. Свислочь: на Ленинском пр. (1952), длина 88 м, ширина 34 м,

3 пролёта, русло перекрыто трёхшарнирными сводами, набережные — 2 балочными пролётами; на ул. Оранской (1956), длина 51 м, ширина 20 м, 3 пролёта; на ул. Первомайской (1961), длина 55 м, ширина 28 м, 3 пролёта; на ул. Я. Купалы (1962), длина 43 м, ширина 24 м, 3 пролёта; на ул. Октябрьской (1963), длина 54 м, ширина 27 м, 3 пролёта; на ул. М. Горького (1967, реконструкция 1977), длина 60 м, ширина 27 м, 3 пролёта, русловый пролёт арочный, береговые — балочные; на ул. Денисовской (1968), длина 55 м, ширина 27 м, 3 пролёта; на ул. Ворошилова (1972) М. рамного типа, длина 75 м, ширина 31 м, 3 пролёта; на ул. Маяковского через р. Лошица (1966), длина 42 м, ширина 23 м, 3 пролёта. Строится (1982) М. через р. Слепня на ул. Малинина в жилом районе Серебрянка, на 1982—85 намечена реконструкция М. через р. Свислочь в районе автозавода.

МОТЕЛЬ «Минский» Всесоюзного акционерного общества «Интурист». Построен в 1966 на 727-м км шоссе Москва — Брест, в 18 км от почтамта. Имеет гостиницу (203 места), ресторан (200 мест), *кемпинг*, станцию технич. обслуживания (9 постов) и цех по ремонту авто-



Моторный завод.
Административный корпус.

мобилей, автозаправочную станцию.

«**МОТОР**», спорт. клуб (ул. Козлова, 73). Создан в 1973. Объединяет физкультурников и спортсменов Минского моторного з-да. Имеет Дом физкультуры, стадион ручных игр, спорт. комплекс. В секциях волейбола, борьбы, лыжного спорта, лёгкой атлетики, футбола и др. занимается около 3 тыс. чел. Волейбольная команда клуба — участник первенства СССР, обладатель Кубка СССР 1978.

МОТОРНЫЙ ЗАВОД, Минский моторный завод (ул. Ваупшасова, 4). Осн. продукция: двигатели Д-240, Д-242, Д-50 и их модификации, запчасти к ним, алюминиевое литьё. Действует с 1963. 77,9 % общего объёма продукции выпускалось с Гос. знаком качества (1981). Часть продукции экспортировалась (1980) в 52 страны, в т. ч. в страны — члены СЭВ, СФРЮ, Испанию, Италию, Канаду, США, Францию, ФРГ, Финляндию и др. Работникам завода И. Я. Парфененко при-

Мотель.



своею звание Героя Социалистич. Труда, В. А. Рожкову присуждены Гос. премия СССР 1971 и Гос. премия БССР 1978, И. Я. Воробьёву — Гос. премия БССР 1976, А. С. Ждановичу, В. П. Кожарскому, Э. Л. Костюкевичу, Ю. В. Маркарову, В. С. Очеретяному — Гос. премия БССР 1978. За развитие произ-ва и междунар. сотрудничества завод удостоен премии «Золотой Меркурий». Имеет 2 библиотеки, поликлинику, спорт. клуб «Мотор», пионерлагерь, 4 дошкольных учреждения. Награждён орденом Трудового Красного Знамени.

МОТОЦИКЛЕТНЫЙ И ВЕЛОСИПЕДНЫЙ ЗАВОД, Минский мотоциклетный и велосипедный завод (Партизанский пр., 8). Выпускает дорожные мотоциклы и велосипеды. Первую продукцию (мужской дорожный велосипед В-16) дал в 1947. Произ-во дорожных мотоциклов М1А освоил в 1951. В 1977 начат серийный выпуск велосипедов со складной рамой. 60,5 % общего объёма продукции выпускалось (1980) с Гос. знаком качества. Часть продукции экспортировалась (1980) в 16 стран, в т. ч. на Кубу, в ВНР, СРР, Великобританию, Грецию, Иран. Имеет 3 библиотеки, поликлинику, профилакторий, пионерлагерь, 5 дошкольных учреждений. Издаёт многотиражную газ. «Мотовело-заводец».

«**МОТОЦИКЛЫ**», магазин по реализации мотоциклов и запчастей к ним (ул. Я. Коласа, 101). Открыт в этом помещении в 1981. Торговая пл. 540 м². В магазине работает пункт трансактента и справочно-информац. центр. Производятся предварит. запись и оформление товаров в кредит. Принимаются заявки на товары от инвалидов Вел. Отечеств. войны.

Мотоциклетный и велосипедный завод. Проходная.



МУЗЕИ. Первый в Минске *церковно-археологический музей* создан в 1908. В 1912 Минским Обществом любителей естествознания, этнографии и археологии создан *Минский городской музей*.

Советское государство взяло под охрану историч., художеств. и науч. ценности, сделало М. всенар. достоянием. 30.1.1919 Временное рабоче-крестьянское советское правительство Белоруссии приняло постановление «О передаче культурных ценностей науки и искусства, находящихся в имениях и различных учреждениях, Комисариату просвещения и об организации их учёта, охраны и сбора». 20.1.1919 в Минске открыт областной музей (с 1922 — *Белорусский государственный музей*). В 1921 создан зоол. музей биол. ф-та БГУ. В 1923 открыт *Дом-музей I съезда РСДРП*. В 1924 при Центр. Доме крестьянина создан с.-х. музей, в апреле 1926 при Ин-те социальной гигиены — музей труда, 2.5.1926 — *музей революции*, 9.9.1926 — Центр. пед. музей. Большим событием в жизни города явилось открытие в 1939 Гос. картинной галереи БССР, ей были переданы лучшие произведения иск-ва, находившиеся в др. М. и орг-циях республики. В годы Вел. Отечеств. войны нем.-фаш. захватчики уничтожили все М., ценные экспонаты вывезли в Германию.

После освобождения Белоруссии Сов. правительство выделило средства для восстановления старых и создания новых М., в т. ч. в Минске. В 1944 начал работу *музей истории Великой Отечественной войны*. В 1945 открыт *Купалы Янки литературный музей*, возобновила работу Гос. картинная галерея БССР (с 1957 *Художественный музей БССР*). В 1948 восстановлен Дом-музей I съезда РСДРП. В 1950 создан минералогич. музей (более 10 тыс. экспонатов), восстановлен зоол. музей БГУ (более 6 тыс. экспонатов). В 1956 создан *Коласа Якуба литературный музей*. В 1957 основан *Государственный музей Белорусской ССР*, в нём хранится незначительное кол-во экспонатов Бел. гос. музея, возвращённых сов. войсками из Вост. Пруссии. В 1958 основан геол. музей Управления геологии БССР (ул. Некрасова, 7). Созданы М. при Гос. театре оперы и балета БССР (1968), Бел. театре им. Я. Купалы (1970), Музей кинематографии БССР при киностудии «Беларусьфильм», *музей истории войск Белорусского военного округа* (1974), *Архив-музей литературы и искусства БССР* (1976), *музей древнебелорусской культуры* АН БССР (1979).

По инициативе трудящихся на предприятиях и в учреждениях организуются М. на обществ. началах. В 1966 на станции Минск-То-

варный Бел. железной дороги открыт музей революц., боевой и трудовой славы локомотивного депо. В 1968 создан музей Минского автомоб. з-да (более 1300 экспонатов), в 1971 — музей трудовой славы Минского тракторного з-да (более 1 тыс. экспонатов). Действуют М. при вагоноремонтном з-де, Бел. гос. проектном ин-те пром. проектирования, Управлении Бел. железной дороги, трамвайно-троллейбусном управлении и др. В школах города (№ 12, 24, 30, 52, школах-интернатах № 5, 13 и др.) созданы музеи В. И. Ленина, в 44 школах — М., посвященные выдающимся деятелям Коммунистич. партии и Сов. государства, памяти героев Гражданской и Вел. Отечеств. войн: в школах № 122 — В. И. Козлова, № 20 — С. О. Притыцкого, № 65 — Б. С. Окрестина и др.; М. истории воинских частей, партиз. отрядов и бригад: в школах № 99 — боевой славы 100-й стрелковой дивизии, № 100 — 8-й партиз. бригады, № 101 — истории партиз. бригады «Народные мстители», № 121 — партиз. бригады «Буревестник» и др.; музеи, посвященные деятелям культуры: № 19 — Я. Купалы, № 44, 70 — Я. Коласа и др. В средней школе № 114 работает музей советско-болгарской дружбы, в ГПТУ № 25 — боевой и трудовой славы училища.

М. собирают, изучают и экспонируют памятники материальной и духовной культуры, организуют лекции, выставки, походы по местам революц., боевой и трудовой славы сов. народа.

МУЗЕЙ ДРЕВНЕБЕЛОРУССКОЙ КУЛЬТУРЫ Института искусствоведения, этнографии и фольклора АН БССР (ул. Сурганова, 1, корпус 2). Открыт 15.5.1979. Площадь экспозиц. залов около 600 м². Свыше 10 тыс. экспонатов, из них 2500 в экспозиции. Разде-

лы: археологии, этнографии, искусства.

Археологич. материалы освещают этапы освоения человеком тер. Белоруссии от эпохи палеолита до раннего феодализма (скульпт. изображение головы человека 2—3-го тысячелетий до н. э.; кожаная обувь 12 в. из Полоцка). В разделе этнографии материалы 19 — начала 20 в. (орудия труда, предметы домашнего быта, нар. декоративно-прикладного иск-ва — ткачество, керамика, плетение из соломы, резьба по дереву, вышивка). Коллекции бел. нар. одежды разных регионов (12 образцов), муз. нар. инструментов. В разделе иск-ва произведения живописи, скульптуры 14—19 вв. (иконы «Умиление» 14 — начала 15 в., «Поклонение волхвов» 1514, деревянная скульптура «Евангелист Иоанн» начала 16 в., надгробие Павла Сапеги начала 17 в.), образцы декоративно-прикладного иск-ва (чеканка, литье), художеств. тканей 17—19 вв., полихромной и позолоченной резьбы по дереву. Экспонируются книги первых на тер. Белоруссии типографий (Брестская «Библия», 1563, «Статут Великого княжества Литовского 1588», 1619). Музей имеет науч. лабораторию.

МУЗЕЙ ИСТОРИИ ВЕЛИКОЙ ОТЕЧЕСТВЕННОЙ ВОЙНЫ, Белорусский государст-

венный музей истории Великой Отечественной войны (Ленинский пр., 25а). Открыт 7.11.1944 в помещении Дома профсоюзов (пл. Свободы). С 1966 находится в специально построенном здании (арх. Е. Бенедиктов, Г. Заборский, инженер М. Кантор). В фондах и экспозиционных залах музея 94,6 тыс. экспонатов (1982). Это наиболее полное в Белоруссии хранилище реликвий и документальных материалов периода Вел. Отечеств. войны. Тематич. разделы экспозиции: события на фронтах в 1-й период войны (июнь 1941 — ноябрь 1942), в т. ч. восп. действия в Белоруссии в 1941, оборона Брестской крепости-героя и городов-героев; оккупационный режим и преступления нем.-фашистских захватчиков в Белоруссии; партиз. движение в 1-й период войны и деятельность подп. коммунистич. орг-ций в Белоруссии; сов. тыл на фронте; события на фронтах в период коренного перелома в ходе войны (ноябрь 1942—1943); всенар. партиз. война в Белоруссии (1943—44), в т. ч. партиз. края и зоны, «рельсовая война»; события на фронтах в 3-й период войны (1944—45), в т. ч. Бел. операция 1944, освободительная миссия Красной Армии, разгром



Фрагмент экспозиции Музея древнебелорусской культуры.

фаш. Германии; поражение и капитуляция империалистич. Японии; мемориальные залы.

Среди экспонатов знамёна сов. воинских частей и соединений, партиз. бригад и отрядов, действовавших на территории Белоруссии; стрелковое и артиллерийское вооружение партизан, в т. ч. самодельные автоматы, пушки, гранатомёты, мины, амуниция воинов и партизан, оборудование партиз. мастерских, типографий, листовки и газеты армейских политорганов, подп. печать парт. и комсомольских орг-ций, в т. ч. газета «Звезда», изданная в Минске в 1942; стенные газеты, «боевые листки», рукописные журналы бел. партизан, трофеи Красной Армии и бел. партизан; уникальные экспонаты — пробитые пулями в бою парт. и комсомольские билеты воинов и партизан, предсмертные письма погибших воинов, подпольщиков и партизан, листовки, напечатанные на берёсте, именное оружие и др. В экспозиции — произведения живописи, скульптуры, диорамы и макеты («Минский «котёл», «Фа-

шистский лагерь смерти Малый Тростенец» и др.), электрифицированные карты, образцы тяжёлого вооружения Красной Армии периода войны.

В мемориальных залах перечислены наименования 739 воинских формирований, отличившихся в боях за освобождение Белоруссии, подп. обкомов, межрайкомов, горкомов и райкомов КП(б)Б и ЛКСМБ, партиз. бригад и отдельно действовавших отрядов, сражавшихся против нем.-фаш. захватчиков на оккупированной территории Белоруссии, увековечены имена Героев Сов. Союза: 425 воинов — белорусов и уроженцев Белоруссии, 1606 воинов, отличившихся в боях на бел. земле, 87 бел. партизан, 63 полных кавалера ордена Славы — уроженцев Белоруссии. В 1969 создан мемориальный зал парт. и гос. деятеля БССР Героя Сов. Союза В. И. Козлова.

Филиалы: музей боевого сотрудничества (г. п. Россоны Витебской обл.), музей комсомольской славы (г. п. Оболь Витебской обл.), *Курган Славы Советской Армии — освободительницы Белоруссии* (на 18-м км шоссе Минск —



В одном из залов Музея истории войск Белорусского военного округа.

Москва), мемориальный комплекс *Хатынь*.

МУЗЕЙ ИСТОРИИ ВОЙСК БЕЛОРУССКОГО ВОЕННОГО ОКРУГА, музей БВО

(ул. Красноармейская, 1). Основан в январе 1974, открыт для посетителей 28.4.1978. В экспозиционных залах и фондах музея 9,5 тыс. экспонатов (1982). Тематические разделы: Вел. Октябрьская социалистич. революция и её победа в Белоруссии, Гражданская война, образование Минского воен. округа, Бел. воен. округ в 1922—41, участие войск округа в Вел. Отечеств. войне, БВО в послевоен. период. В экспозиции музея материалы о событиях Вел. Октябрьской социалистич. революции и Гражданской войны в Белоруссии, участии бел. народа в создании отрядов Красной Гвардии и Красной Армии, образовании Минского воен. округа, сов.-польск. войне 1920, строительстве Красной Армии в 1922—41. Среди экспонатов образцы оружия, обмундирования красногвардейцев и красноармейцев, муляжи знамён ВЦИК, к-рыми награждены полки Красной Армии за бои на зап. рубежах Сов. республики, окружная газ. «Красноармейская правда». Документы, вещественные экспонаты рассказывают о мужестве и стойкости воинов Зап. фронта (с апреля 1944 3-й Бел. фронт) в годы Вел. Отечеств. войны, проявленных в приграничных



Кубинская делегация во главе с Первым секретарём ЦК Коммунистической партии Кубы Фиделем Кастро Рус во время посещения Белорусского государственного музея истории Великой Отечественной войны. 1972.

боях, при обороне Брестской крепости, Гродно, Минска, Борисова, Могилёва, Гомеля, Орши, Витебска, Смоленска, в Московской битве 1941—42, при освобождении Белоруссии; Литвы, ликвидации группировки нем.-фашистских войск в Вост. Пруссии и др. Показано взаимодействие войск с бел. партизанами. Демонстрируются обломки самолётов Героя Сов. Союза капитана Н. Ф. Гастелло, лейтенанта С. М. Гудимова, одним из первых осуществившего воздушный таран, первый приказ о присвоении званий «гвардейских» воинским соединениям Зап. фронта, пробитые пулями документы сов. воинов, боевые знамёна частей, штурмовой флаг, водружённый над рейхстагом в Берлине, барельефы Героев Сов. Союза, навечно зачисленных в списки частей БВО. В экспозиции музея отражена деятельность известных сов. военачальников, служивших в округе, командовавших войсками Зап. и 3-го Бел. фронтов, войсками округа, в т. ч. И. Х. Баграмяна, А. М. Василевского, А. А. Гречко, Г. К. Жукова, М. В. Захарова, И. С. Конева, Р. Я. Малиновского, С. С. Маряшина, В. А. Пеньковского, К. К. Рокоссовского, В. Д. Соколовского, С. К. Тимошенко, М. Н. Тухачевского, И. Д. Черняховского, И. И. Якубовского. Отражены достижения воинов послевоен. призывов в боевой и политич. подготовке, участие войск округа в учениях «Днепр», «Двина», «Березина», «Запад-81». Среди экспонатов образцы соврем. оружия.

МУЗЕЙ РЕВОЛЮЦИИ. Функционировал в 1926—41, находился по ул. Урицкого, 4. Работа по созданию музея началась в 1925 в связи с подготовкой к празднованию 20-й годовщины Революции 1905—07. Открыт 2.5.1926, в 1927 имел более 10 тыс. экспонатов. Материалы музея отражали события в Белоруссии, начиная

с деятельности декабристов в 1820-е гг. и до Вел. Отечеств. войны: развитие капитализма в Белоруссии, положение рабочего класса, события Революции 1905—07, Вел. Октябрьской социалистич. революции и Гражданской войны, восстановление нар. х-ва и социалистич. строительства, воссоединение Зап. Белоруссии в 1939 с БССР. Среди экспонатов — боевые реликвии, рукописные и печатные подп. газеты, листовки, прокламации, плакаты. В 1927 музей посетило более 15 тыс. чел., в 1937 — 17,1 тыс. В годы Вел. Отечеств. войны разграблен нем.-фашистскими захватчиками.

«МУЗЫКА», крупнейший в республике магазин по продаже муз. инструментов (ул. Я. Коласа, 39). Открыт в 1975. Торговая пл. 578 м². Магазин также продаёт грампластинки и оказывает дополнит. услуги: производит доставку товаров на дом, продажу в кредит. **МУЗЫКАЛЬНОЕ УЧИЛИЩЕ**, Минское музыкальное училище имени М. И. Глинки (ул. Грибоедова, 22). Открыто в 1924 на базе муз. школы (с 1879). До 1937 муз. техникум. В 1930 на базе оперного и балетного классов техникума создана Бел. студия оперы и балета (с 1933 Бел. театр оперы и балета). Имя М. И. Глинки присвоено в 1957. Специальности (1982): фортепьяно, струнные инструменты, духовые и ударные инструменты, нар. инструменты, пение, хоровое дирижирование, теория музыки. Обучение дневное и заочное.

МУЗЫКАЛЬНО - ЛИТЕРАТУРНОЕ ОБЩЕСТВО. Действовало в 1-й половине 1880-х гг. В составе общества лит., хоровая, оркестровая и драматич. секции. Организатор — дирижёр А. Соколов. Устав (утверждён 24.9.1880) предусматривал организацию концертов и спектаклей, творческих конкурсов, издание муз. и лит. сочи-

нений, открытие муз. школ, выдачу стипендий талантливым неимущим учащимся. Денежный фонд составляли взносы действит. членов и членов-посетителей.

МУЗЫКАЛЬНЫЕ ШКОЛЫ. В 1981/82 уч. г. в Минске 10 детских М. ш.-семилеток (5,4 тыс. учащихся), 9 вечерних школ общего музыкального образования (1,4 тыс. учащихся), муз. отделения школы искусств. В число изучаемых дисциплин входят: игра на инструменте (фортепьяно, смычковые, духовые, народные), сольфеджио, муз. грамота и теория, хоровое пение и ансамбли. В семилетние школы принимают дети в возрасте 7—9 лет, в вечерние — с 10 лет и старше (срок обучения 5 лет). При консерватории работает средняя спец. муз. школа-одинадцатилетка (421 учащийся), где дети получают общее и среднее муз. образование.

МУЗЫКАЛЬНЫЙ ПЕРЕУЛОК. Расположен в центре города. Протяжённость 165 м, между ул. Герцена и берегом р. Свислочь. Его возникновение относят к 14 в. В начале 17 в. назывался Монастырским (от монастырей бернардинок и бернардинцев), с 19 в. соврем. название. В 17 в. появились каменные здания. Переулок соединял пл. Верхнего рынка с ул. Зыбницкой (Торговой), на к-рую по косогору спускалась дорога из Верхнего города. В конце 18 — начале 19 в. М. п. застроен каменными домами в стиле классицизма. Жилой дом № 5 известен как Дом масонов. Входит в охранную зону памятников архитектуры *Верхний город*.

МУРАВЬЁВ Никита Михайлович (1796, Москва — 1843), декабрист. С 1813 в армии, штабс-капитан Генштаба гвардии. Один из создателей тайных революц. орг-ций «Союз спасения» (1816); «Союз



благоденствия» (1818), Северного общества и член директории Южного общества. В 1821—22 жил в Витебске и Минске, где написал т. наз. *минский вариант конституции Н. М. Муравьева*. Как активный деятель движения декабристов приговорён к смертной казни, заменённой каторгой. В Сибири писал труды по воен. истории, выступал против фальсификации истории движения декабристов. В Минске на быв. губернаторском доме, где часто бывал и пользовался библиотекой М., мемориальная доска (1977, пл. Свободы, 7, ныне муз. школа).

МЯГКОЙ МЕБЕЛИ ФАБРИКА, Минская фабрика мягкой мебели (ул. В. Хоружей, 25). С 1977 головное предприятие производств. объединения «Минскмебель». Осн. продукция — мягкая мебель. Создана в 1927. Во время Вел. Отечеств. войны разрушена. Восстановлена в 1945. В 1960—64 мебельная ф-ка № 2. В 1971 присвоено звание предприятия высокой культуры произ-ва. Свыше 70 % мебели выпускалось (1980) с Гос. знаком качества.

МЯСНИКОВ Александр Фёдорович (наст. Мясникян; 1886, г. Ростов-на-Дону — 1925), сов. парт. и гос. деятель, один из руководителей борьбы за Сов. власть в Белоруссии. Член КПСС с 1906. Окончил Московский ун-т (1911).

С 1914 в армии, вёл революц. пропаганду среди солдат Зап. фронта. С апреля 1917 в Минске, чл. большевистской фракции Исполкома Зап. фронта, чл. Исполкома Минского Совета, чл. Минского комитета РСДРП(б). Один из организаторов и редакторов большевистской газ. «Звезда». На VI съезде РСДРП(б) (Петроград, 1917) выступил с докладом о положении в Минске и на Зап. фронте. С сентября 1917 до мая 1918 председатель Сев.-Зап. обл. комитета РСДРП(б). Участник подготовки и проведения Окт. революции в Белоруссии. В ноябре 1917 избран членом бюро ВРК Зап. фронта, главнокомандующим Зап. фронтом, с декабря 1917 и. о. Верх. главнокомандующего. С января 1918 председатель *Обл-искомзала*. В мае — июле 1918 командующий Поволжским фронтом. В январе — феврале 1919 чл.



Врем. рабоче-крестьянского сов. правительства Белоруссии и председатель ЦБ КП(б)Б, в феврале 1919 председатель ЦИК БССР, зам. председателя СНК и нарком по военным делам Белоруссии. Летом 1920 нач. Политуправления Зап. фронта. В 1920—21 секретарь Московского комитета РКП(б). С 1921 председатель СНК и нарком по военным делам Арм. ССР. В 1922 председатель Союзного Совета ЗСФСР, затем 1-й секретарь Закавказского крайкома РКП(б). В Минске его именем названы вагоноремонтный завод (1932), на тер. которого установлен памятник М., площадь

и улица (1932); установлена мемориальная доска.

МЯСНИКОВА УЛИЦА. Названа в честь *Мясникова А. Ф.* в 1932. До 1880 Новозахарьевская, затем Московская, с 1893 Новомосковская. Протяжённость 700 м, от ул. Немига до ул. К. Цеткин. В 16—18 вв. улица была зап. воротами города. Застраивалась в 1880—90 гг. В 1929 построена поликлиника (ныне гор. кардиологич. диспансер, д. 26). До Вел. Отечеств. войны преобладали деревянные постройки. В годы послевоен. пятилеток на улице выросли здания ин-та «Белместпромпроект», Мин-ва стр-ва и эксплуатации автомоб. дорог БССР (д. 29), др. многоэтажные адм. и жилые дома с магазинами, строятся (1982) вспомогат. блок зданий СМ БССР, где размещается столовая, типография, комбинат быт. обслуживания. На М. у. находится театр музыкальной комедии. Под улицей почти на всем протяжении в бетонном коллекторе течёт река *Немига*. На д. 37 мемориальная доска А. Ф. Мясникову.

МЯСНОЙ ПРОМЫШЛЕННОСТИ ПРОИЗВОДСТВЕННОЕ ОБЪЕДИНЕНИЕ, Минское производственное объединение мясной промышленности. Выпускает мясо, мясoproductы, колбасные изделия, субпродукты, мясо-костную муку. Создано в 1975. Включает *мясокомбинат* (головное предприятие), *мясоперерабатывающий завод*, Столбцовский мясокомбинат.

МЯСОКОМБИНАТ, Минский мясокомбинат (ул. Казинца, 46). С 1975 головное предприятие мясной промышленности *производственного объединения*. Осн. продукция: мясо, мясoproductы, колбасные изделия, полуфабрикаты, субпродукты, шкуры, мясо-костная мука. Создан в 1922. Во время Вел. Отечеств. войны раз-



Минский мясокомбинат.

рушен. В 1944 началось восстановление, в 1956—60 построены

новые производств. корпуса. Имеет 3 библиотеки, здравпункт, санитарно-быт. корпус, пионерлагерь, 3 дошкольных учреждения. Награждён орденом Трудового Красного Знамени (1966).

«МЯСОМОЛМАШ», минский опытно-экспериментальный завод (ул. Казинца, 32). Осн. продукция — пила для расчленения туш крупного рогатого скота и свиней, оборудование для тепловой обработки молока, автоматич. молочные клапаны и др. оборудование. Создан в 1955. С 1960 — опытно-эксперимент. з-д «Продмаш», с 1979 —

Народников

281

«Мясомолмаш». В 1974 изготовил и сдал в эксплуатацию первую в СССР пром. сублимационную установку для сушки мяса. Часть продукции экспортировалась (1980) в страны — члены СЭВ.

МЯСОПЕРЕРАБАТЫВАЮЩИЙ ЗАВОД, Минский мясоперерабатывающий завод (ул. Солтыса, 191). С 1975 в мясной промышленности производственном объединении. Осн. продукция: колбасные изделия, полуфабрикаты. Построен в 1972—74.

Н

«НА ЭКРАНАХ БЕЛАРУСІ», иллюстрированный информационно-рекламный бюллетень Гос. комитета БССР по кинематографии. Издаётся в Минске (Ленинский пр., 79) с августа 1957 ежемесячно на бел. и рус. языках. Знакомит читателей с содержанием кинофильмов, идущих на экранах республики, публикует творческие портреты деятелей кино, рекомендации об использовании кино в уч.-воспитат. работе, знакомит с новостями сов. и зарубежного кино.

«НАВУКА І ТЭХНІКА», книжно-журнальное издательство АН БССР и Госкомиздата БССР (Ленинский пр., 68). Основано в 1924 при Инбелкульте, с 1963 называется «Навука і тэхніка». Выпускает науч., технич. и научно-популярную литературу, собрания сочинений классиков бел. литературы, журналы: *«Инженерно-физический журнал»*, *«Дифференциальные уравнения»*, *«Журнал прикладной спектроскопии»*, *«Трение и износ»*, *«Доклады Академии наук БССР»*, *«Весці Акадэміі навук*

БССР» (7 серий). Имеет типографию им. Ф. Скорины. Ежегодно издаёт более 250 назв. книг, брошюр и журналов.

«НАРОДНАЯ АСВЕТА», учебно-педагогич. издательство Госкомиздата БССР (пр. Машерова, 11). Основано в 1951. Выпускает учебники и методич. литературу для школ БССР, уч. пособия, литературу по вопросам коммунистич. воспитания, комсомольской и пионерской работы, серии научно-популярных изданий для учащихся и родителей. Ежегодно издаёт около 100 назв. учебников и более 100 назв. др. литературы.

«НАРОДНАЯ АСВЕТА», научно-методич. журнал, орган Мин-ва просвещения БССР. Издаётся в Минске (ул. Красноармейская, 15) с 1924. Выходит ежемесячно на бел. языке. В 1924—29 назывался «Асвета», в 1930—36 — «Камуністычнае выхаванне», в 1940—41, 1948—59 — «Савецкая школа». В 1960 объединён с журналом «У дапамогу настаўніку» (издавался с 1945) и выходит под назв. «Н. а.». Рассчитан на работ-

ников нар. просвещения и широкий круг читателей. Освещает вопросы пед. теории и практики, деятельность учреждений и органов нар. образования, уч.-воспитат. работу школ, дошкольных и внешкольных учреждений. Печатает материалы в помощь учителям. Награждён орденом «Знак Почёта» (1975).

НАРОДНИКОВ ОРГАНИЗАЦИИ, подп. кружки и группы, пропагандировавшие идеологию и тактику мелкобурж. утопич. социализма — народничества. В Минске созданы в начале 1876 вольнослушателем Петербургского технологич. ин-та М. Рабиновичем-Чёрным. Объединяли представителей учащейся молодёжи (интеллигентский кружок), рабочих слесарных мастерских, позже и типографий (рабочий кружок). В 1877—78 насчитывали 20—30 членов. Вели пропаганду среди рабочих и крестьян Минского уезда. Имели связи в Петербурге, Варшаве, Москве, Киеве, Вильно, Двинске. Руководствовались идеологией и тактикой российской на-

роднической организации «Земля и воля», отрицавшей необходимость борьбы за политич. свободу и считавшей возможным достижение социализма в результате крестьянского восстания. После раскола в 1879 «Земли и воли» из-за разногласий по вопросам программы и тактики на орг-ции «Чёрный передел» и «Народная воля» в Минск приезжали руководители обеих орг-ций для оформления кружков соответствующего направления. Большинство минских народников поддержало платформу возглавляемой Г. В. Плехановым орг-ции «Чёрный передел», сохранившей преемственность программы и тактики «Земли и воли». Были образованы местные «Чёрного передела» кружки. Сторонники новой тактики (политич. борьбы в форме индивидуального террора) объединились в «Народной воли» кружки.

В 1-й половине 1890-х гг. в Минске продолжали работу отдельные пропагандисты, которые в середине 1890-х гг. участвовали в создании *Минской рабочей организации 1894—97*. В связи со вступлением многих членов этой орг-ции в Бунд осенью 1897 из неё вышли Е. А. Гальперин со своими сторонниками (около 200 чел.) и образовали минскую орг-цию «Рабочей партии политического освобождения России» (РППОР, руководители А. О. Бонч-Осмоловский, К. К. Брешко-Брешковская). В 1898—1900 РППОР активно транспортировала и распространяла в России заграничные революц. издания, организовала подп. паспортное бюро, типографию, в к-рой издавала несколько прокламаций и программную брошюру «Свобода», где ближайшей целью объявила



Белорусский институт народного хозяйства им. В. В. Куйбышева.

уничтожение самодержавия и завоевание политич. свободы, осп. методом борьбы признала террор. После разгрома в 1900—01 РППОР полицией оставшиеся её члены вступили в Минскую организацию эсеров.

НАРОДНОГО ХОЗЯЙСТВА ИНСТИТУТ, Белорусский институт народного хозяйства имени В. В. Куйбышева (Партизанский пр., 26). Основан в 1933. Имя В. В. Куйбышева присвоено в 1935. В 1980/81 уч. г. в институте: ф-ты планово-экономический, экономики сел. х-ва, учётно-экономический, торгово-экономический, финансово-эко-

номический, подготовит. отделение; 12,7 тыс. студентов, на 38 кафедрах 640 преподавателей, в т. ч. 28 профессоров, докторов наук, 330 доцентов и кандидатов наук. Обучение дневное, вечернее и заочное. Аспирантура с 1961. При институте проблемная научно-исследовательская лаборатория, ф-т организаторов пром. произ-ва и стр-ва, ф-т повышения квалификации руководящих кадров и специалистов пром-сти, стр-ва, торговли, планово-финансовых органов, респ. курсы управления нар. х-вом. Издаёт многотиражную газ. «Экономист» (с 1977)). Илл. см. на вклейке.

«НАРОДНОЕ ХОЗЯЙСТВО ССР БЕЛОРУССИИ», журнал, орган Экономич. совещания при Совнаркоме Сов. Социалистич. Республики Белоруссии. Издавался в январе 1922 — июле 1924 в Минске раз в месяц на рус. языке. В 1922—23 [№ 1—8(9)] наз. «Народное хозяйство Белоруссии». Освещал вопросы восстановления и развития нар. х-ва в республике, проведения новой экономич. политики, экономики сел. и лесного х-ва, пром-сти, торговли. Помещал статьи по актуальным проблемам оплаты труда, финансирования, кредитования, размещения произ-ва. Знакомил с новинками литературы по экономич. вопросам. Печатал постановления Совнаркома по хоз. вопросам.



Танец «Митусь» в исполнении народного ансамбля танца «Крыжачок» БГУ.



Народный хор Дворца культуры строительно-монтажного объединения «Минскпромстрой».

«НАРОДНОЙ ВОЛИ» КРУЖКИ.

Действовали в Минске в 1880—89; организованы народниками — сторонниками политич. борьбы путём индивидуального террора против представителей власти. Оказывали содействие исполкому «Народной воли» в снабжении революционеров паспортами, в переходе через границу, сборе средств, создании типографий и др. Вели пропаганду среди интеллигенции и военнослужащих. Организовали сеть рабочих кружков (см. *Минские рабочие кружки*). После крупных провалов в сентябре 1889 распались, отдельные пропагандисты продолжали работу (см. *Народников организации*).

НАРОДНЫЕ САМОДЕЯТЕЛЬНЫЕ КОЛЛЕКТИВЫ. Звание «народный» присваивается самодеят. коллективам, достигшим высокого уровня исполнит. мастерства, имеющим полноценный в идейно-художеств. отношении репертуар, постоянный состав участников, регулярно выступающих перед населением (при аналогич. условиях детским самодеят. коллективам с сентября 1978 присваивается звание «образцовый»). Н. с. к. работают на обществ. началах при Дворцах и Домах культуры под руководством проф. хор-

мейстеров, дирижёров, балетмейстеров, режиссёров и художников. В нар. коллективах ведётся работа по изучению муз. грамоты, овладению муз. инструментами, основами хореографии, актёрского мастерства. На 1.1.1982 в Минске 85 коллективов имеют звание народных (13 театров, 7 агитбригад, 5 киностудий, 1 балетная студия, 4 изостудии, 18 хоров, 4 вокальных ансамбля, 16 ансамблей танца, 16 оркестров, 1 фотоклуб), 14 — образцовых. Среди них: детская изостудия Дворца культуры текстильщиков, хоровая капелла Дворца культуры Управления быт. обслуживания, мужской хор и киностудия Дворца культуры и техники автозавода, хор Дворца

культуры управления «Минскпромстрой», ансамбли танца «Ровесник» и «Вясёлка», хор. капелла, студии оперная и классич. танца Дворца культуры Белсовпрофа, ансамбль танца «Лявониха», театр и киностудия Дворца культуры тракторного з-да, ансамбль танца «Крыжачок» и оркестр нар. инструментов БГУ, оркестр нар. инструментов и студии чтецов «Живое слово» пед. ин-та, духовой оркестр производств. объединения «Горизонт», театр кукол Дома культуры стройтреста № 1, агитбригада «Импульс» производств. объединения им. Ленина, киностудия з-да холодильников.

НАРОДНЫЙ ОРКЕСТР БССР, Государственный народный оркестр БССР имени И. Жиновича. Основан в 1928 как ансамбль нар. инструментов Бел. муз. техникума, с 1930 Бел. гос. ансамбль нар. инструментов, с 1937 оркестр бел. нар. инструментов в составе *Филармонии*. Во время Вел. Отечеств. войны уничтожены инструменты и нотная библиотека оркестра, в 1945 началось его восстановление. Соврем. назв. — с 1948, имя *Жиновича И. И.* присвоено в 1974. Художеств. руководитель и гл. ди-



Народный оркестр БССР.

рижёр в 1946—74 нар. артист СССР И. Жиневич. Оркестр уникален по составу инструментов и звучанию. Осн. место принадлежит усовершенствованным бел. цимбалам, из др. нац. инструментов включены дудки и лиры; в составе оркестра также баяны, флейты, гобои, кларнеты, ударные инструменты. В репертуаре более 100 оригинальных сочинений и переложений, его основу составляют произведения бел. композиторов. Коллектив много гастролирует. В 1957 участвовал в конкурсе Всесоюзного фестиваля молодёжи (молодёжный состав; золотая медаль) и в VI Всемирном фестивале молодёжи и студентов в Москве, в 1967 в концертах во время Дней Сов. Белоруссии на Всемирной выставке «Экспо — 67» (Монреаль). Гл. дирижёр засл. деятель искусств БССР М. Козинец (с 1975), среди оркестрантов засл. артисты БССР А. Курмакин и Д. Рудько. В оркестре работали нар. артист БССР А. Остронецкий, засл. артисты БССР С. Новицкий, Х. Шмелькин, В. Буркович.

НАРОДНЫЙ ХОР БССР, Государственный народный хор БССР. Создан в 1952 в основном из участников художеств. самодеятельности. Организатор и художеств. руководитель в 1952—74 нар. артист СССР Г. Цитович. В 1959—64 назывался Бел. гос. ансамблем песни и танца. Включает хоровую, танц. и оркестровую группы. Женская группа хора часто выступает самостоятельно. Исполняет произведения в нар. традициях пения а капелла. Из её участниц сформировано 2 ансамбля: октет (существовал до 1959; золотая медаль на Всесоюзном и VI Всемирном фестивалях молодёжи и студентов в Москве, 1957) и квартет «Купалинка» (с 1975 в составе фольклорно-хореографич. ансамбля «Хорошки»; золотая ме-

даль на IX Всемирном фестивале молодёжи и студентов в Софии, 1968). Танц. группа выступает главным образом в вокально-хореографич. композициях. Оркестровая группа используется преимущественно для аккомпанемента, выступает и с самостоят. номерами. В репертуаре коллектива нар. песни и танцы, песни бел. композиторов. Гастролирует по стране, выезжал в ВНР, НРБ, ПНР, СРР, Канаду, Финляндию, Францию. Проводит большую работу по записи и обработке муз. фольклора. Художеств. руководитель (с 1975) засл. деятель иск-в БССР М. Дриневский, муз. руководитель Н. Сиروتа, балетмейстер-постановщик Ю. Шуркин. Среди солистов засл. артисты БССР А. Авдеенко, М. Адамейко, В. Ковальчук, В. Морозова. В коллективе работали: художеств. руководитель и дирижёр засл. деятель иск-в БССР К. Поплавский, гл. хормейстер А. Бальцевич, балетмейстеры засл. деятель иск-в БССР П. Акулёнок, засл. артист БССР И. Тюрин, балетмейстер-репетитор В. Воронович, солистка хора засл. артистка БССР В. Антонова, солист балета засл. артист БССР Ю. Слепнёв.

«НАСТАЎНИЦКАЯ ГАЗЕТА», орган Мин-ва просвещения БССР и Респ. комитета профсоюза работников просвещения, высшей школы и науч. учреждений. Издаётся с декабря 1945 в Минске (ул. Заха-

рова, 42). Выходит 2 раза в неделю на бел. языке. Освещает вопросы пед. науки и практики, деятельность органов нар. образования, пед. институтов, проф.-технич. училищ, уч.-воспитат. работу школ, дошкольных и внешкольных учреждений, обобщает и распространяет передовой опыт учителей, руководителей школ, органов нар. образования, пропагандирует опыт коммунистич. воспитания молодёжи.

«НАУКА», санаторий-профилакторий АН БССР. Расположен в 40 км от Минска вблизи д. Раков, в хвойном лесу. Открыт в 1975. 130 коек (1981). Функционирует круглый год. Лечебные факторы: благоприятный климат, живописная местность. Используются морские, хвойные, жемчужные, йодобромные ванны, подводный душ-массаж, электросветолечение, ингаляции, кислородо-, парафино- и озокеритотерапия, лечебная физкультура, массаж, диетич. питание. Показания: заболевания сердечно-сосудистой и нервной систем. Ежегодно принимает свыше 2 тыс. человек.

НАУЧНО - МЕТОДИЧЕСКИЙ И ЦЕНТР НАРОДНОГО ТВОРЧЕСТВА И КУЛЬТУРНО-ПРОСВЕТИТЕЛЬНОЙ РАБОТЫ ОБЛАСТНОЙ (ул. Гикало, 4). Создан в 1939 (до 1979 обл. Дом нар. творчества), с началом Вел. Отечеств. войны прервал деятель-



Народный хор БССР.



Санаторий-профилакторий АН БССР
«Наука».

ность, возобновил её в 1944. Оказывает методич. и практич. помощь культ.-просвет. учреждениям и коллективам художеств. самодеятельности области. Изучает и обобщает передовой опыт культ.-просвет. работы и пропаганды нар. творчества, распространяет и внедряет его в практику. Организует смотры, фестивали, конкурсы, выставки, театрализованные праздники, курсы повышения квалификации руководителей самодеят. коллективов и клубов, ведёт отбор и запись произведений нар. творчества. Проводит семинары, творческие конференции, совещания по вопросам самодеят. иск-ва и нар. творчества, издаёт репертуарные сборники для самодеятельности. Работают секторы: музыкальный, танцевальный, театральный, клубной работы, изобразит. и декоративно-прикладного иск-ва, фотографии и кино, наглядной агитации и технич. средств, организационно-методич. работы. Имются выставочный зал, в к-ром развернута экспозиция «Народное творчество Минщины», фотоклуб «Криница», клуб нар. умельцев.

НАУЧНО - МЕТОДИЧЕСКИЙ И ЦЕНТР НАРОДНОГО ТВОРЧЕСТВА И КУЛЬТУРНО-ПРОСВЕТИТЕЛЬСКОЙ РАБОТЫ РЕСПУБЛИКАНСКИЙ (ул. А. Пашкевич, 3). Создан в 1937

(до 1979 Респ. Дом нар. творчества). С июня 1941 по 1944 не работал. Направляет деятельность обл. научно-методич. центров нар. творчества и культ.-просвет. работы, обобщает и распространяет их передовой опыт, оказывает методич., творческую и консультат. помощь. Работает в тесном контакте с Межсоюзным Домом самодеят. творчества Белсовпрофа, ЦК ЛКСМБ, с учреждениями проф. иск-ва, творческими союзами и обществами. Содействует формированию репертуара самодеят. коллективов, издаёт рекомендат. аннотированные списки, муз. сборники, пьесы, сценарии для агитбригад, буклеты, каталоги. Организует смотры, фестивали, отчётные концерты, выставки произведений самодеят. художников, осуществляет отбор, запись и обработку произведений муз. фольклора и популяризирует их среди участников художеств. самодеятельности. Работают отделы: науч. исследований и управления отраслями культуры, музыкальный, хореографический, театральный, изобразит. и декоративно-прикладного иск-ва, методики клубной работы, наглядной агитации и пропаганды технич. средств, работы с детьми и подростками, организационно-методический.

«НАУЧНО-ТЕХНИЧЕСКАЯ ИНФОРМАЦИЯ ПО СЕЛЬСКОМУ ХОЗЯЙСТВУ», ежемесячный бюллетень, издававшийся Мин-вом сел. х-ва БССР в 1967—76 в Минске на рус. языке. Был рассчитан на работников парт., сов. и с.-х. органов, научно-исследоват. учреждений, специалистов колхозов и совхозов республики. Публиковал результаты науч. исследований, освещал передовой опыт колхозов и совхозов по вопросам экономики и орг-ции с.-х. произ-ва, земледелия и растениеводства, мелиорации и водного х-ва, животноводства и ветеринарии, механизации и электрификации сел. х-ва.

«НАУЧНО - ТЕХНИЧЕСКАЯ КНИГА», специализированный книжный магазин (Ленинский пр., 48). Открыт в 1960. Торговая пл. 160 м². Распространяет литературу по различ. областям науки и техники, спорту. Выполняет предварт. заказы. Имеет отдел «Книга — почтой».

НАУЧНО - ТЕХНИЧЕСКИЕ ОБЩЕСТВА, НТО, добровольные массовые орг-ции инженеров, техников, науч. работников, специалистов с. х-ва и рабочих-новаторов; содействуют повышению эффективности произ-ва, ускорению научно-технич. прогресса. Деятельностью местных организаций НТО руководят республиканское и областное правления, работу отраслевых правлений и советов координируют межотраслевые Республиканский (пл. Свободы, 23) и областные советы НТО. В Минске находятся НТО: автотранспорта и дорожного хозяйства (Партизанский пр., 8), бумажной и деревоотделочной пром-сти (ул. Обойная, 12), горное (Староборисовский тракт, 16), коммунального х-ва и быт. обслуживания (респ. правление — ул. Берсона, 16, обл. правление — ул. К. Маркса, 5), лёгкой пром-сти (Дом правительства), лесной пром-сти и лесного х-ва (ул. Комсомольская, 18), маш.-строит. пром-сти (пр. Машерова, 7), мукомольно-крупяной, комбикормовой и элеваторной пром-сти (ул. Чкалова, 6), пищевой пром-сти (респ. правление — ул. Комсомольская, 8/18, обл. правление — ул. Витебская, 17), полиграфии и издательств (пр. Машерова, 11), радиотехники, электроники и связи (респ. правление — Ленинский пр., 10, обл. правление — ул. Захарова, 57), сел. х-ва (респ. правление — ул. Кирова, 15, обл. правление — пл. Свободы, 4), строит. индустрии (респ. правление — ул. Ленина, 22,

обл. правление — ул. Московская, 18), торговли (респ. правление — ул. Захарова, 76, обл. правление — ул. Революционная, 14), энергетики и электротехнич. пром-сти (респ. правление — ул. К. Маркса, 14, обл. правление — ул. Оранская, 22). Осн. формы работы НТО: научно-технич. конференции, совещания, симпозиумы, конкурсы, смотры, школы передового опыта, обществ. университеты технич. прогресса и экономич. знаний, творческие объединения трудящихся и др.

НАУЧНО-ТЕХНИЧЕСКОЙ ИНФОРМАЦИИ И ТЕХНИКО-ЭКОНОМИЧЕСКИХ ИССЛЕДОВАНИЙ БЕЛОРУССКИЙ НИИ Госплана БССР (пр. Машерова, 7). Создан в 1959 на базе Респ. дома научно-технич. пропаганды. Головная орг-ция по научно-технич. информации в республике. Осн. направления работы: исследование состояния и перспектив развития отраслей науки и техники в СССР и за рубежом, исследования технич. уровня и качества важнейших видов продукции предприятий БССР, механизма внедрения научно-технич. достижений в произ-во, патентно-лицензионные исследования документов по оптимизации процесса принятия решений для осуществления научно-технич. прогресса в республике, разработка автоматизированной системы сбора, обработки, хранения и передачи научно-технич. информации на базе ЭВМ; создание системы проблемно-ориентировочной и прогноз-но-целевой информации для директивных органов республики, обеспечение плановых и хоз. органов, объединений, предприятий и орг-ций республики, учёных, специалистов и новаторов произ-ва научно-технич. информацией, организация научно-технич. пропаганды по осн. направлениям развития

нар. х-ва республики. Издаёт бюллетени экспресс-информации, информация. листки о научно-технич. достижениях.

НАХИМОВ Павел Степанович (1802, с. Нахимовское Холм-Жирковского р-на Смоленской обл.—1855), рус. флотоводец, адмирал (1855). В Минске его именем названа улица (1952) и переулок.

НЕВРОЛОГИИ, НЕИРОХИРУРГИИ И ФИЗИОТЕРАПИИ БЕЛОРУССКИЙ ГОСУДАРСТВЕННЫЙ НИИ Министерства здравоохранения БССР (ул. Филатова, 9). Создан в 1924 на базе клиники нервных болезней мед. ф-та БГУ. Головное учреждение в стране по проблеме «Заболевания периферической нервной системы». Осн. направления исследований: изучение этиологии, патогенеза, клиники, диагностики заболеваний периферич. нервной системы с учётом компрессионных, сосудистых, аллергич., обменных и др. факторов, роль производств. факторов в возникновении заболеваний периферич. нервной системы у работающих на пром. предприятиях, в сел. х-ве; разработка леч.-профилактич. мероприятий. В институте работали акад. АН БССР М. Б. Кроль, Д. А. Марков, чл.-корр. АН СССР, акад. АМН СССР и АН БССР Н. И. Гращенко, работает чл.-корр. АМН СССР И. П. Антонов.

НЕЖДАНОВА Антонина Васильевна (1873, с. Кривая Балка, ныне в черте г. Одессы,—1950), русская сов. певица, педагог. Нар. артистка СССР (1936). Доктор искусствоведения (1944). Профессор (1943). Герой Труда (1925). В 1902—34 солистка Большого театра Союза ССР. Выдающаяся представительница рус. вокальной школы. В 1924 выступала в Минске. Консультант Декады бел. иск-ва в Москве (1940). В Минске её именем названа улица (1954), переулок.

НЕКРАСОВ Николай Алексеевич (1821, местечко Немиров Винницкой обл.—1878), рус. поэт, редактор-издатель журналов «Современник», «Отечественные записки». В Минске его именем названы улица (1937) и переулок.

«НЕМАН», лит.-художеств. и обществ.-политич. ежесемесный журнал, орган Союза писателей БССР. Издаётся с 1952 в Минске (Ленинский пр., 39) на рус. языке. Преемник журнала «Советская Отчизна» (1952—59, в 1945—51 альманах, 1945—46 «Отчизна»). Публикует произведения бел. писателей в переводе на рус. язык, а также произведения рус. писателей, живущих в БССР, переводы произведений писателей др. народов СССР и зарубежных стран, статьи на науч., обществ.-политич., историч. темы, очерки о деятелях культуры и иск-ва, новаторах произ-ва.

НЕМИГА, Немиза, река, приток р. Свислочь. Протекала в черте Минска. В 19 в. в пределах города взята в коллектор. Согласно «Повести временных лет» и «Слову о полку Игореве» на её берегах произошла *Немигская битва 1067*.

НЕМИГА УЛИЦА. Расположена в центре города между ул. К. Цеткин и М. Горького. Протяжённость

Улица Немига. 1948.





Битва на р. Немига. Миниатюра из Радзивиловской летописи 13 в.

1839 м. Одна из самых старых улиц Минска. Возникла в древнем городе в 12 в. рядом с крепостью, вдоль р. Немиги. В документах 16—18 вв. наз. Немизской. В дальнейшем здесь образовалась центр. улица *Нижнего рынка*. Имела в основном торговое значение, в 19 в. включала Нижний и Рыбный рынки (ныне район соеднения ул. Немига и Островского) и связывала торговую площадь на Троицкой горе с торговым местом Романовского предместья (район ул. Республиканской и Мясникова). С начала 17 в. улица застраивалась каменными 2—3-этажными домами в стиле барокко и классицизма с многочисл. арками и воротами, создавая сплошной уличный коридор. Здесь находилось множество небольших лавок, магазинов. В годы Вел. Отечеств. войны в районе ул. Немига и Островского было гетто. С начала 1970-х гг. улица реконструируется. Создаётся торгово-обществ. центр общегор. значения.

НЕМИГСКАЯ БИТВА 1067, одна из первых битв начального периода феодальной раздробленности Руси. Произошла на р. *Немиге* между войсками южнорус. князей Изяслава, Святослава, Всеволода Ярославичей и войском полоцкого князя Всеслава Брячиславича. Причиной послужила попытка киевского князя Изяслава Ярославича подчинить Полоцкое княже-

ство. Войска южнорус. князей захватили Минск, разбили на р. Немиге 3 марта 1067 войско Полоцкого княжества. Мирные переговоры около Рши (Орши) результата не дали, Всеслав Брячиславич был захвачен в плен. Немигская битва осуждена через 120 лет автором «Слова о полку Игореве», описавшем её как жестокое побоище: «На Немизе снопы стелют головами, молотят чепи харалужными, на тоще живот кладут, веют душу от тела. Немизе кровави брезе не бологом бяхуть посеяни — посеяни костями руских сынов».

«НЕСТЕРКА», специализированный магазин товаров для мужчин (ул. М. Горького, 78). Открыт в 1974. Торговая пл. 1186 м². Работает по методу самообслуживания. В большом выборе одежда, обувь, трикотаж, мужская галантерея, парфюмерия, сувениры и товары подарочного ассортимента.

НЕСТЕРОВ Пётр Николаевич (1887, Горький — 1914), рус. воен. лётчик, основатель высшего пилотажа. В 1913 впервые в мире выполнил на самолёте замкнутую кривую в вертикальной плоскости — «мёртвую петлю», названную «петлёй Нестерова». Погиб, совершив первый в истории авиации воздушный таран. В Минске его именем названы улица (1964) и 2 переулка.

НИЖНИЙ РЫНОК, Старый рынок, Старое место, ныне район пл. 8 Марта. Возник среди ремесленного посада, сформировавшегося в 12—13 вв. Как торговый центр города существовал до середины 19 в.

НИКИТИН Иван Саввич (1824, Воронеж — 1861), рус. поэт. В Минске его именем названы улица (1961) и 2 переулка.

НИКОЛЬСКИЙ Николай Михайлович (1877, Москва — 1959), бел. сов. историк. Чл.-корр. АН СССР (1946), акад. АН БССР (1931). Засл. деятель науки БССР (1935). Член КПСС с 1946. Окончил Мос-

ковский ун-т (1900). С 1921 профессор БГУ. В 1937—53 директор Ин-та истории АН БССР. В 1943—44 находился в партиз. зоне. Труды по истории религии и церкви, истории Древнего Востока, по этнографии и фольклору Белоруссии. В Минске на доме, где жил

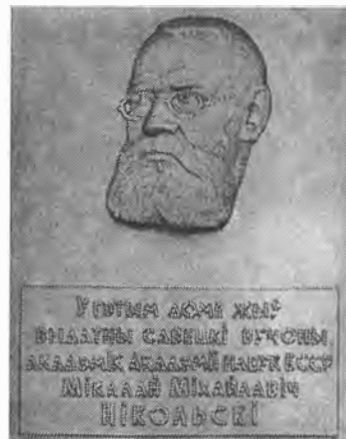

Н. (ул. К. Маркса, 30), мемориальная доска.

НОВИНКИ, посёлок в *пригородной зоне* к северу от Минска, в 11 км от почтамта, на автомоб. дороге Минск — Молодечно, в Зеленолугском с/с Минского р-на. *Туберкулёза белорусский НИИ*, отделение связи, библиотека, если-сад, магазин.

«НОВОСТИ», световая газета, автоматизированная система оперативного многоцветного отображения информации, одно из средств массовой информации. Действует в Минске с 1972. Установлена на здании полиграфкомбината (пл. Я. Коласа). Состоит из светового табло, устройств подготовки, управления, ввода и отображения информации. Может передавать материалы буквами рус. и латинск. алфавитов, арабскими и римскими цифрами, со-

проводить текст знаками и простейшими рисунками, останавливать текст. Передача начинается с наступлением темноты. Служит целям оперативного распространения актуальной информации о важнейших событиях жизни Минска, республики, страны, передаёт зарубежные сообщения, рекламную информацию и объявления.

НОТАРИАЛЬНЫЕ КОНТОРЫ. Созданы 15.10.1921 как отделы при уездных бюро юстиции, в Минске — при Наркомате юстиции БССР. До этого нотариальные

действия выполняли местные органы гос. управления, нар. судьи. Н. к. есть в каждом адм. районе города, кроме того, работает 1-я Гос. нотариальная контора, компетенция которой — совершение наиболее сложных нотариальных действий. Согласно закону Бел. ССР от 30.4.1974 «О государственном нотариате», удостоверяют сделки (договоры, доверенности, завещания), принимают меры к сохранению наследств. имущества, выдают свидетельства о праве на наследство и о праве собственности на долю в общем имуществе супругов, свидетельствуют до-

стоверность документов, выписок из них, подписей на документах, правильность перевода с одного языка на другой и др.

«НОТЫ», специализированный магазин муз. литературы (ул. Ленина, 4). Открыт в 1950. Торговая пл. 81,8 м². Распространяет учебники и уч. пособия, литературу справочную, вокальную, хоровую, оркестровую, по нар. инструментам, клавиры и т. д. Комплектует библиотеки Белгосконсерватории, муз. школ и училищ. Имеет отделы: грампластинок, букинистич. муз. литературы, «Книга — почтой».

О

ОБЛИСКОМЗАП, Областной исполнительный комитет Советов рабочих, солдатских и крестьянских депутатов Западной области и фронта, высший орган власти на тер. Виленской, Витебской, Минской, Могилёвской, Смоленской (с апр. 1918) губ. и Зап. фронта. Действовал с 26.11(9.12).1917 до 31.12.1918. Создан в Минске в результате слияния исполкомов Совета рабочих и солдатских депутатов Зап. области, Совета крестьянских депутатов Минской и Виленской губ. и Фронтowego к-та Зап. фронта. В О. вошли также представители профсоюзов гор. рабочих, железнодорожников, почтово-телеграфных служащих. Под руководством Сев.-Зап. обл. комитета РСДРП(б) возглавлял воен.-политич. и хоз. деятельность Зап. области (с сентября 1918 Зап. коммуны) и фронта. Президиум состоял из 5 чел. [председатель Н. В. Rogozинский, с 17(30).1.1918 А. Ф. Мясников]. О. имел 15 комиссариатов (отделов): воен-

ный, внутр. дел, продовольственный, финансовый, национальный, земельный, торговли и пром-сти, нар. образования и др. Для координации деятельности комиссаров и оперативного решения вопросов был создан *Совет народных комиссаров Западной области и фронта*. Печатные органы — газ. «Советская правда», «Западная коммуна». 19.2.1918 О. эвакуирован из Минска в Смоленск. Ликвидирован в связи с образованием *Временного рабоче-крестьянского советского правительства Белоруссии*.

ОБОЙНАЯ ФАБРИКА, Минская обойная фабрика (пер. Димитрова, 11). С 1968 в производств. объединении «Белбумпром». Осн. продукция — обои (влагостойкие, рельефные, с цветной бронзой, «под шёлк», тиснёные и др.). Создана в 1923 на месте быв. ф-ки купца А. С. Эпштейна, демонтированной в 1915.

ОБОРОНИТЕЛЬНЫЕ БОИ ПОД МИНСКОМ в годы Великой Отечественной войны. Велись войсками 44-го (комдив В. А. Юшкевич, 64-я и 108-я



На командном пункте 100-й стрелковой дивизии во время обороны Минска. Второй слева — командир дивизии генерал-майор И. Н. Руссиянов. Июнь 1941.

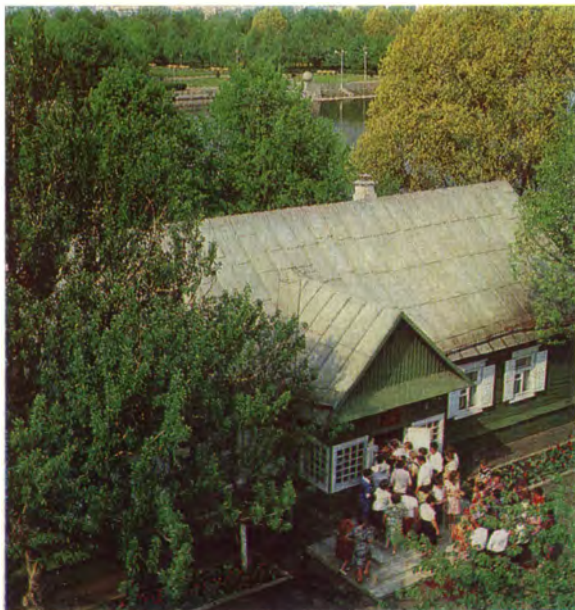

Дом-музей I съезда РСДРП.



Курган Славы Советской Армии — освободительницы Белоруссии.



Литературный музей Янки Купалы.

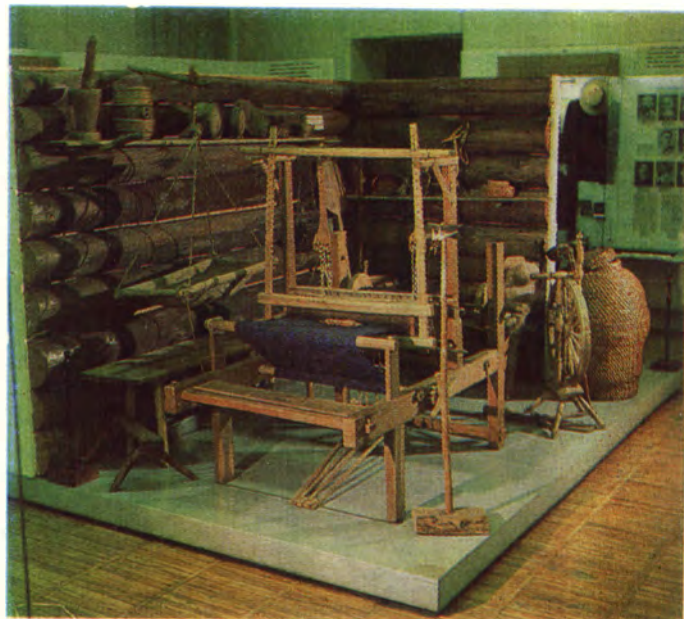

Фрагмент экспозиции Государственного музея Белорусской ССР.



Театр оперы и балета.



Театр имени Янки Купалы.



Дворец искусств.



Театр музыкальной комедии.

стрелковые дивизии) и 2-го (ген.-майор А. Н. Ермаков, 100-я и 161-я стрелковые дивизии) стрелковых корпусов 13-й армии (ген.-лейтенант П. М. Филатов) Зап. фронта 25—28.6.1941. Работу по мобилизации сил и средств на оборону города вместе с воен. командованием возглавили парт. и сов. органы. В городе создавались вооруж. истребительные отряды и боевые рабочие дружины. Минчане добровольно вливались в ряды защитников города. 25 июня передовые части 3-й и 2-й нем. танковых групп с северо-запада и юго-запада приблизились к Минску. На дальних подступах к городу начались бои, переросшие на следующий день в ожесточённое сражение. На рубеже Стайки — Заславль — Дзержинск оборону держали войска 64-й (полк. С. И. Иовлев) и 108-й (ген.-майор А. И. Мавричев) стрелковых дивизий. 26 июня фаш. авиация нанесла массированный удар по их боевым порядкам, затем последовала артподготовка. Главный удар противник наносил в стык 288-го и 30-го стрелковых полков 64-й стрелковой дивизии и по флангу 108-й стрелковой дивизии. Попытка врага с ходу прорвать оборону 64-й стрелковой дивизии провалилась, 27 июня он вновь бросил в бой крупные силы танков и мотопехоты. Наиболее упорные бои шли в районе населённых пунктов Ошнарво, Ломшино, Заславль, Рогово, к-рые по несколько раз переходили из рук в руки. В ходе боёв только 64-я дивизия уничтожила около 300 танков, броне- и автомашин противника. Встретив упорное сопротивление сов. войск в центре, гитлеровцы повернули ударные силы в обход Минска, намереваясь прорваться с северо-востока. На рубеже Острошицкий Городок — Караси сражалась 100-я стрелковая дивизия (ген.-майор И. Н. Руссиянов).

27 июня вместе со 161-й стрелковой дивизией (полк. А. И. Михайлов) она перешла в наступление и отбросила врага на 13—14 км. В борьбе с нем. танками воины 100-й и 64-й дивизий использовали бутылки с бензином. Бессмертные подвиги совершили в районе Радошковицей лётчики капитан Н. Ф. Гастелло и старший лейтенант И. З. Пресайзен — свои подбитые самолёты они направили на скопление вражеской техники. Юго-западнее Минска 26-я танковая дивизия (ген.-майор В. Т. Обухов) 28.6.1941 вывела из строя 50 нем. танков. Используя перевес в силах, нем. войска вечером 28 июня ворвались в Минск. В боях за город врагу нанесены значит. потери, снижена его ударная сила и темп продвижения на восток. Три стрелковые дивизии, защищавшие Минск, в сентябре 1941 преобразованы в гвардейские: 100-я стала 1-й гвардейской, 161-я — 4-й гвардейской, 64-я — 7-й гвардейской.

ОБСЕРВАТОРИЯ, см. в статье *Белорусский территориальный гидрометеорологический центр*.

ОБУВНАЯ ФАБРИКА ИМЕНИ М. И. КАЛИНИНА, Минская обувная фабрика имени М. И. Калинина. Основана в 1924 на ул. Немига на базе кустарных сапожных мастерских; выпускала до 100 пар обуви в день, в 1927 — до 400; в 1932 пущен 1-й конвейер. В годы 2-й пятилетки реконструирована и механизирована: построено 3 корпуса, выпуск обуви в 1940 возрос до 11 тыс. пар в день — около 40 % всей продукции обувной пром-сти БССР. Коллектив фабрики — инициатор стахановского движения в кожевенно-обувной пром-сти республики. В октябре 1935 здесь создана первая в БССР стахановская бригада. В 1940 имела 1370 рабочих. Осн. продукция — мужская, детская, с 1940 также женская обувь. В 1929—40

выходила многотиражная газ. «Чырвоны абутнік». В период нем.-фаш. оккупации на фабрике действовала группа *Минского коммунистического подполья*, в память о к-рой установлена мемориальная доска (ул. Немига, 30). Разрушена оккупантами при отступлении. В 1945 началось её восстановление. В 1957 присвоено имя М. И. Калинина. С 1963 головное предприятие обувного производств. объединения «Луч».

ОБУВНАЯ ФАБРИКА ИМЕНИ Э. ТЕЛЬМАНА, Минская обувная фабрика имени Э. Тельмана. Основана в 1930 на ул. Опанского. В 1933 было 232 рабочих, в 1940 — 371. Во время нем.-фаш. оккупации на фабрике действовала группа *Минского коммунистического подполья*, в память о к-рой установлена мемориальная доска (ул. Опанского, 18). После освобождения города от оккупантов первую продукцию дала в августе 1944. С 1963 в составе обувного производств. объединения «Луч». В 1965 на тер. фабрики установлен памятник Э. Тельману (скульпт. С. Вакар, Л. Гумилевский).

ОБУВНЫЕ МАГАЗИНЫ. В 1982 в Минске их 11: *Дом обуви*, «Чаравички», магазин «Детская обувь» — № 18 (ул. О. Кошевого, 14), магазины «Обувь» — № 4 (Партизанский пр., 9), № 6 (ул. Плеханова, 73), № 12 (ул. Красная, 14), № 18 (бульвар Шевченко, 1), № 21 (2-й пер. Козлова, 24), № 36 (ул. Голодеса, 21), «Луч» (ул. Кирова, 4) и др. Отделы по продаже обуви имеются также во всех универсальных магазинах.

ОБЩЕЙ И НЕОРГАНИЧЕСКОЙ ХИМИИ ИНСТИТУТ АН БССР (ул. Сурганова, 9). Создан в 1959 на базе лабораторий Ин-та химии

АН БССР. Оsn. направления исследования: химия неорганич. материалов и соединений. Аспирантура в 1959. В институте работали акад. АН БССР М. А. Безбородов, Н. Ф. Ермоленко, М. М. Павлюченко, чл.-корр. АН БССР Г. Л. Старобинец, работают акад. АН БССР В. С. Комаров, чл.-корр. АН БССР И. Н. Ермоленко, В. С. Солдатов. На здании института мемориальные доски Н. Ф. Ермоленко и Павлюченко.

ОБЩЕСТВЕННЫЕ ПУНКТЫ

ОХРАНЫ ПОРЯДКА. В Минске (на 1.7.1981) 71 О. п. о. п., каждый из к-рых обслуживает микрорайоны с населением 15—20 тыс. чел. В Минске создаются с 1974 (до 1980 опорные пункты правопорядка) для координации деятельности добровольных нар. дружин, товарищеских судов, домовых, уличных, квартальных комитетов, обществ, инспекций по делам несовершеннолетних, др. обществ. формирований, органов внутренних дел по охране обществ. порядка и профилактике правонарушений на закреплённой за ними территории. Работой пунктов руководят советы, в к-рые входят представители парт. орг-ций, администрации предприятий, школ, культ.-просвет. учреждений, домоуправлений, участковые инспекторы милиции, инспекторы по делам несовершеннолетних, командиры добровольных нар. дружин, чл. товарищеских судов и др. обществ. формирований. Советы имеют секции: индивидуальной профилактики, общей профилактики, охраны обществ. порядка, профилактики правонарушений несовершеннолетних. О. п. о. п. выявляют лиц, склонных к совершению правонарушений, неправильно ведущих себя в быту и уклоняющихся от общественно полезного труда, опре-

деляют и применяют формы воспитания, воздействия на эти лица, выясняют причины и условия, способствующие совершению правонарушений, вносят предложения в соответствующие гос. и обществ. орг-ции по их устранению, ведут правовую пропаганду.

ОБЩЕСТВО КРАСНОГО КРЕСТА. Минское гор. отделение создано в 1958. Готовит санитарный актив, пропагандирует донорство, создаёт санитарные посты и дружины, содействует проведению оздоровит. и профилактич. мероприятий. В 1981 объединяло 1356 первичных орг-ций (651,5 тыс. членов) на предприятиях, транспорте, при домоуправлениях, в науч. и др. учреждениях. Работой О. К. К. руководит гор. комитет (ул. Тикоцкого, 34, корп. 2).

ОБЩЕСТВО ЛЮБИТЕЛЕЙ ЕСТЕСТВОЗНАНИЯ, ЭТНОГРАФИИ И АРХЕОЛОГИИ. Существовало в 1912—15. Занималось изучением природы и пропагандой естествонауч. знаний в Минске и Минской губ. Располагалось в помещении Минской губ. земской управы и гимназии Фальковича по Скобелевской ул. (ныне ул. Красноармейская), с 1913 — в *Минском городском музее*. Возглавлял общество совет из 6 чел. (1-й председатель — директор минской Болотной станции А. Ф. Флёров). Члены общества — учителя, врачи, агрономы, землемеры и др. — выступали с докладами по астрономии, геологии, медицине, фауне и флоре Белоруссии, охране памятников природы. Общество имело связи с археол. комиссией, Вольным экономич. обществом и ботанич. садом в Петербурге, Московским и Вятским обществами любителей естествознания и др. Собрало коллекцию минералов, окаменелостей, гербарии, образцы кустарного произ-ва и бел. нац. одежды, к-рые хранились в созданном обществом гор. музее.

ОБЩЕСТВО ЛЮБИТЕЛЕЙ ИЗЯЩНЫХ ИСКУССТВ.

Существовало с 1898 до 25.6.1906. Имело 4 секции: литературную, драматическую, музыкальную и художественную (руководители Е. Чириков, Чаусов, С. Медведев, К. Коковцев, М. Мысовской, С. Каминский). Активно работала драматич. секция. Ставились преимущественно классич. драматургия. Среди постановок: «Маскарад» М. Лермонтова, «Дядя Ваня» и «Чайка» А. Чехова, «Свои люди — сочтёмся», «Пучина» и «Лес» А. Островского, «Идиот» по роману Ф. Достоевского, «Уриэль Аоста» К. Гуцкова, «Нора» Г. Ибсена. Исполняло сцену в качестве трибуны для пропаганды революц. идей. Перед спектаклями и концертами организовывались лекции и доклады на актуальные темы. Открыто революц. характер носила деятельность общества накануне и во время Революции 1905—07. Сборы от спектаклей шли на печатную пропаганду, поддержку выступлений рабочих и студентов. Деятельность общества запрещена, многие его участники арестованы.

ОБЩЕСТВО ЛЮБИТЕЛЕЙ КНИГИ.

Минская гор. орг-ция создана в 1975. Входит в состав Добровольного общества любителей книги БССР. Деятельностью орг-ции руководит правление и его президиум (Ульяновская, 22). Они направляют работу первичных орг-ций, совместно с к-рыми пропагандируют и распространяют литературу среди любителей книги, оказывают помощь книготорговому орг-циям, проводят читательские конференции, лекции, лит. вечера, организуют праздники книги, встречи с писателями и др. При гор. правлении работают лекционное бюро, клуб книголюбов, секции экслибриса, миннаторных изданий и иск-ва. На 1.1.1981 Минская гор. орг-ция О. л. к. объеди-

няла 1156 первичных орг-ций (более 130 тыс. чел.).

ОБЩЕСТВО МИНСКИХ ВРАЧЕЙ. Существовало в 1863, в 1867—1919. Изучало сан. состояние, мед. обслуживание и профилактику заболеваний в Минске и губернии. Президент общества (1867—71) Н. К. Берг, активные члены: С. Д. Каминский, О. Л. Лунц, С. Н. Урванцов и др. В 1867 основано в Минске мед. библиотека, в 1869 — метеорологич. станцию, в 1879 — бесплатную лечебницу для бедных. При его содействии открыты в 1898 гор. амбулатория, в 1912 — амбулатория для больных туберкулёзом. Провело 3 съезда врачей Минской губ. (1908, 1911, 1914). В 1910 — 15 издавало журнал «*Минские врачебные известия*».

ОБЩЕСТВО ОХРАНЫ ПРИРОДЫ. Минское гор. отделение создано в 1962. Оказывает содействие гос., обществ. и хоз. орг-циям города в проведении мероприятий по охране природы, рациональному использованию и воспроизводству природных богатств, пропагандирует ленинские идеи, решения партии и правительства по этим вопросам, мобилизует трудящихся на активную работу по охране природы, воспитывает любовь и бережное отношение к ней. Ежегодно проводит общегор. выставки птиц, цветов, «Природа и фантазия». В 1981 объединяло 874 первичные организации (431,2 тыс. членов) на предприятиях, при домоуправлениях, в науч. и др. учреждениях. Руководит обществом комитет (ул. Кирова, 25).

ОБЪЕДИНЁННАЯ БЕЛОРУССКАЯ ВОЕННАЯ ШКОЛА имени М. И. Калинина (ОБВШ), военно-уч. заведение в Минске в 1924—37. Основана как 7-я Объединённая школа командного состава на базе 81-х Минских пехотных курсов, организованных в феврале 1921. 1.11.

1924 перем. в ОБВШ им. ЦИК БССР. Готовила командиров стрелк. и артилл. взводов. 18.2. 1931 награждена орденом Трудового Красного Знамени БССР. 5.11.1933 ей присвоено имя М. И. Калинина, посетившего школу в сентябре 1933. В марте 1937 преобразована в Минское воен. училище им. М. И. Калинина. Курсы и школу возглавляли: с 1922 Я. Ф. Фабрициус, с 1923 Ж. И. Лаур, с 1926 И. И. Василевич, с 1933 Е. С. Алёхин. Среди воспитанников школы дважды Герой Сов. Союза Маршал Сов. Союза И. И. Якубовский (окончил в 1934), Герон Сов. Союза ген.-л. Г. М. Баталов (1937), ген.-л. М. Г. Вайнруб (1931), старший л-т И. И. Дьяков (1922), ген.-м. А. А. Жук (1937), полк. П. К. Казакевич (1931), ген. армии В. Ф. Маргелов (1931), ген.-л. Н. Н. Мультан (1927), полк. Г. С. Томиловский (1934), полк. Г. А. Худолеев (1930), ген.-м. К. П. Чернов (1933), капитан М. Д. Шестаков (1931), а также ген. армии В. А. Пеньковский (1927), защитник Брестской крепости капитан В. В. Шабловский (1932) и др. В 1967 на здании Минского суворовского училища, где размещались воен. курсы и ОБВШ (ул. М. Горького, 29), установлены 3 мемориальные доски в честь Калинина, Фабрициуса, Алёхина.

ОГАРЁВ Николай Платонович (1813, Петербург — 1877), рус. поэт, публицист, революционер. Вместе с А. И. Герценом издавал в Лондоне революц. газ. «Колокол» и альманах «Полярная звезда». В Минске его именем названа улица (1953).

ОДИННАДЦАТАЯ ПЯТИЛЕТКА. План экономич. и социального развития г. Минска на 1981—85 утвержден 9-й сессией Минского гор. Совета нар. депутатов 17-го созыва (1981) в соответствии с законом «О госу-

дарственном плане экономического и социального развития Белорусской ССР на 1981—1985 годы». Гл. задача — осуществление разработанной XXVI съездом КПСС широкой социальной программы, призванной обеспечить более полное удовлетворение материальных и духовных потребностей сов. народа. Пятилетним планом предусмотрено увеличить произ-во пром. продукции на 30—32 %, производительность труда — на 22—24 %, увеличить выпуск товаров нар. потребления на 33 %, расширить их ассортимент и улучшить качество. Планируется освоить произ-во ряда новых изделий с улучшенными потребительскими свойствами, среди к-рых холодильники повышенной комфортности и надёжности, телевизоры с цветным изображением, новые модели электроно-механич. часов, десятки видов соврем. моделей мебели. Лимит капитальных вложений, выделяемых на развитие отраслей гор. х-ва, включая жилищно-строит. кооперативы, на 12 % больше, чем в 10-й пятилетке. В 1,2 раза возрастут гос. капитальные вложения на жилищное стр-во местных Советов и почти в 1,3 раза — на коммунальное стр-во. За счёт всех источников финансирования намечено построить жилые дома общей площадью около 4 млн. м². Средства на капитальный ремонт жилых домов составят 66 млн. руб., что на 23 % больше, чем в 10-й пятилетке. На строительство учреждений здравоохранения выделено около 42 млн. руб.; на сооружение объектов коммунального х-ва и благоустройство города будет израсходовано свыше 244 млн. руб. Увеличится мощность водозаборных и очистных сооружений соответственно на 176 и 190 тыс. м³ в сутки. Планируется ввести в эксплуатацию

120 км троллейбусных линий, 1-ю очередь метрополитена, гостиницу «Беларусь», редакционный корпус телевидения, построить школы на 33 тыс. мест, детские дошкольные учреждения на 25,5 тыс. мест. Намечено построить больницы на 2,6 тыс. коек и амбулаторно-поликлинические учреждения на 6,4 тыс. посещений в смену, 2 кинотеатра. Объём розничного товарооборота, включая оборот предприятий обществ. питания, планируется увеличить на 24,6 %, быт. услуг населению — на 32,4 %. На осуществление мер по охране природной среды и рациональному использованию природных ресурсов предусматривается затратить около 44 млн. руб.

ОДИНЦОВ (Одинец) Леонтий Ефимович (1891, г. п. Октябрьский Гомельской обл.—1942), один из организаторов *Минского коммунистического подполья* в годы Вел. Отечеств. войны. Член КПСС с 1918. Устанавливал Сов. власть, руководил парт. подпольем и партиз. движением в годы Гражданской войны в Рудобельской волости Бобруйского уезда (1917—20). С 1924 в Минске, зам. наркома соц. обеспечения БССР, зав. секретариатом ЦИК БССР. В оккупированном нем.-фаш. захватчиках городе на его квартире (ул. Советская, 4) проводились заседания *Минского подпольного горкома КП(б)Б*, совещания подпольщиков, хранились оружие, боеприпасы, сов. литература, медикаменты. 24.10.1942 арестован, погиб в фаш. застенках. В Минске его именем названа улица (1977), на д. 2, корпус 2, мемориальная доска.

ОДОЕВСКИЙ Александр Иванович (1802, Петербург—1839), рус. поэт, декабрист. Участник восстания 14.12.1825. В Минске

его именем названы улица (1954) и переулок.

ОЗЕЛЕНЕНИЕ. Система зелёных насаждений города создаётся в соответствии с ген. планом его застройки и благоустройства. Зелёные насаждения улучшают микроклимат, санитарно-гигиенич. условия и архитектурно-художеств. облик, создают природную пейзажную среду; часть их входит в *водно-зелёный диаметр*. Общая площадь О. в Минске в 1981 составляла 3,6 тыс. га (19,2 % общей пл. гор. земель). Зелёные насаждения общего пользования (1,09 тыс. га) включают *парки культуры и отдыха, бульвары, скверы, газоны, цветники, линейные посадки*; посадки огранич. пользования — насаждения во дворах домов, в микрорайонах, при больницах, школах, детских садах, яслях-садах, спорт. комплексах; спец. назначения — водоохранные, санитарно-защитные и насаждения *ботанического сада*. На одного жителя Минска приходится 8,1 м² зелёных насаждений (до 1917 ок. 2,8 м²). Ежегодно вводится в эксплуатацию в среднем 25 га новых зелёных насаждений общего пользования, высаживается 25 тыс. деревьев, 250 тыс. кустарников. Составная часть О. города — насаждения *пригородной зоны*. Работами по О. руководит «Минскзеленстрой».

ОЗЕРИЩЕ, быв. деревня, вошедшая в Первомайский р-н Минска. В 1917 деревня в Сеницкой волости Минского уезда: 49 дворов, 293 жителя. Позже входила в состав Слепянского, с 1959 Зеленолугского сельсоветов Минского р-на. В 1973 включена в гор. черту. На месте деревни ул. Озерище.

ОЗЕРЦО, курганный могильник 2-й пол. 10 в. в 13 км от Минска, в 1 км к югу от д. Озерцо Минского р-на, близ впадения обмелевшей р. Менка в р. Птичь. Со-

хранилось 6 насыпей высотой от 0,5 до 3 м, диаметром от 10 до 20 м. В 1979—80 исследовано 3 кургана. Обнаружены сгоревшие срубы, бронзовые и стеклянные бусы, глиняное пряслице, круговая керамика, фрагменты гривны и серповидного височного кривичского кольца, детали плети. Погребальный обряд — трупосожжение. Памятник входит в экскурсионный маршрут *Кольцо древнего Минска*.

«ОКЕАН», магазин Белрыбпром-сбыта (ул. Козлова, 2). Открыт в 1975. Торговая пл. 354 м². В продаже широкий ассортимент рыбопродуктов и рыбных консервов. Организована сезонная продажа живой рыбы.

«ОКРАИНА», обществ.-политич. и лит. газета бурж.-либерального направления. Издавалась с 30.7. (12.8). 1907 по 25.5. (7.6). 1908 в Минске на рус. языке.

ОКРЕСТИН Борис Семёнович (1923, Москва—1944), Герой Сов. Союза (1944). Член КПСС с 1943. В годы Вел. Отечеств. войны зам. командира штурмовой эскадрильи ст. лейтенант О. совершил 381 боевой вылет. 6.7. 1944 во время ликвидации окружённой в районе Минска нем.-фаш. группировки его самолёт был подбит. Объятую пламенем машину О. направил на враже-

В магазине «Океан».



скую колонну. Похоронен в Минске на Военном кладбище. Его именем названы улица (1964), переулок (1974), средняя школа № 65, где установлен памятник О. (1965, ул. Кульман, 28а).

«ОКТЯБРЬ», широкоформатный кинотеатр (Ленинский пр., 73). Открыт в 1975. Один из красивейших в городе. Здание построено по индивидуальному проекту, выполненному в ин-те «Белгоспроект» (арх. В. Малышев); имеет современный арх. облик. Зрительный зал на 1344 места решён амфитеатром, оборудован системой кондиционирования воздуха. В кинотеатре вестибюль, 2 фойе, кафе. Проводится широкая рекламно-информац. работа, проходят конференции, кинофестивали, тематич. показы кинофильмов, лекции, концерты. В кинотеатре работает своя телевизионная студия. Илл. см. на вклейке.

ОКТЯБРЬСКАЯ ПОЛИТИЧЕСКАЯ СТАЧКА 1905 в Минске, составная часть Всероссийской политич. стачки, проходившей под лозунгами уничтожения самодержавия и установления демократич. республики. 24—25 октября забастовали рабочие и служащие ж.-д. мастерских, депо и ж.-д. станций города, прекратилось движение на Либаво-Роменской и Московско-Брестской железных дорогах. Для руководства революц. борьбой создан *коалиционный совет 1905*. По призыву совета 26 октября объявили 2-дневную политич. забастовку рабочие заводов, фабрик, типографий, ремесленных мастерских, торговых заведений, учащиеся — всего 11,5 тыс. чел. Ежедневно на станции Либаво-Роменской железной дороги и в др. местах города проходили массовые митинги (до 5 тыс. чел.). В связи с царским манифестом 17(30) октября на улицах и площадях происходили манифестации, 31 октября на площади у Виленского вокзала состоялся 10-

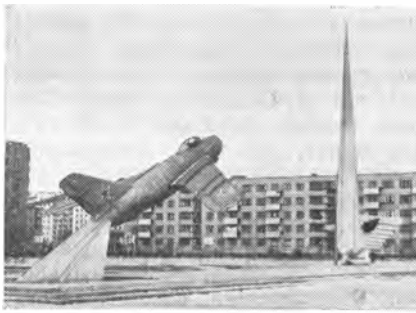

Памятник Герою Советского Союза Б. С. Окрестину на территории школы № 65.

тысячный митинг, расстрелянный по приказу губернатора П. Г. Курлова (см. *Курловский расстрел*). Орг-ция РСДРП выпустила воззвание «К гражданам г. Минска», в к-ром призвала рабочих к оружию. По решению коалиционного совета возобновилась всеобщая стачка, выдвинуты требования предать суду виновных в кровавой бойне, распустить полицию и передать охрану порядка в руки народа, удалить казаков из Минска, предоставить свободу собраний и т. д. Однако Всерос. стачка уже шла на убыль. Рабочие города продержались до 3, а железнодорожники до 6 ноября. Сыграла огромную роль в политич. воспитании пролетариата Минска, поставила на повестку дня вооруж. восстание.

ОКТЯБРЬСКИЙ ПОДПОЛЬНЫЙ РАЙКОМ КП(б)Б г. МИНСКА в годы Великой Отечественной войны. Создан в мае 1942 по решению совещания актива минских подпольщиков. Действовал под руководством *Минского подпольного горкома КП(б)Б* по октябрь 1942. Возглавлял борьбу сов. людей против нем.-фаш. захватчиков. Секретари: К. И. *Хмелевский*, позднее Н. К. *Корженевский*.

ОКТЯБРЬСКИЙ ПОДПОЛЬНЫЙ РАЙКОМ ЛКСМБ г. МИНСКА в годы Вели-

кой Отечественной войны. Действовал с 15 марта по 4 июля 1944 под руководством *Минского подпольного горкома КП(б)Б* и *Минского южного подпольного горкома ЛКСМБ*. Поднимал молодёжь на борьбу против нем.-фаш. захватчиков. Секретари: В. В. *Алексюк*, В. М. *Сермяжко* (секретарь по пропаганде).

ОКТЯБРЬСКИЙ РАЙОН, административно-территориальная единица г. Минска (исполком райсовета и райком КПБ — ул. Чкалова, 6). Образован в 1938. Назван в честь Вел. Октябрьской социалистич. революции. В совр. границах с 1977 (см. *Районирование города*). Расположен в южной части города между железной дорогой Минск — Гомель, ул. Свердлова, Ленинградской, Бобруйской, Московской и железной дорогой Минск — Брест; в его состав входит пром. район Колядичи (см. карту-схему г. Минска). Осн. магистрали — ул. Московская, Чкалова, Брилевская, Казинца, Корженевского, Аэродромная, Лейтенанта Кижеватова. Население 130,5 тыс. чел., пл. 2100 га, в т. ч. зелёных насаждений 518 га. Общая площадь жилого фонда района свыше 2,5 млн. м².

На территории района: 18 пром. предприятий, среди них производств. объединения «Интергал», «Минскстройматериалы», мясной пром.-сти, з-ды химический, опытно-эксперимент. «Мясомолмаш», монумент. скульптурного и производств. литья, «Электроника», авиаремонтный, мясоперерабатывающий, опытное комплексное рыбоперерабатывающее предприятие и др.; 19 научных и проектно-конструкторских орг-ций, в т. ч. Всесоюзный научно-исследоват. и технологич. ин-т монтажа, эксплуатации и ремонта машин и оборудования животноводческих и

птицеводческих ферм; Бел. НИИ почвоведения и агрохимии, Бел. НИИ экономики и организации сел. х-ва, Бел. НИИ травматологии и ортопедии; автобусный и ж.-д. вокзалы, аэропорт; ин-ты культуры, повышения квалификации преподавателей обществ. наук вузов, руководящих работников и специалистов отраслей нар. х-ва; мед. училища № 1 и 2, 7 ГПТУ, муз. школа, 15 средних общеобразоват. школ, межшкольный учебно-производств. комбинат, Дом пионеров и школьников, 40 до-

школьных учреждений, кинотеатры «Электрон» и «Ударник», Дворец культуры и спорта железнодорожников, 4 клуба; 15 массовых библиотек (общий фонд около 380 тыс. экз. книг), стадионы «Локомотив» и «Орбита», 3 плават. бассейна, 115 спорт. комплексов и площадок, 3 сквера, 12 мед. учреждений, в т. ч. 4 больницы — 8-я городская, железнодорожная, детская и скорой мед. помощи, 8 поликлиник; 63 магазина; 136 предприятий обществ. питания, 64 предприятия, ателье, мастерских и приёмных пунктов быт. обслуживания. Массовое жилищное стр-во ведет-

ся в основном в юж. части района по ул. Казинца, Ландера, Серова и Лейтенанта Кижеватова, проводится реконструкция в границах ул. Кузнецкой, Могилёвской и проектируемой ул. Жуковского.

Многие места района связаны с историч. событиями. На Привокзальной пл. 31.10.1905 царские войска и полиция расстреляли митинг рабочих Минска (см. *Куриловский расстрел*), 20.6.1919 перед трудящимися города выступал М. И. Калинин (мемориальная доска на здании вокзала). В годы нем.-фаш. оккупации группы подпольщиков действовали на Минском ж.-д. узле в вагонном и паровозном депо, на мед. пункте ст. Минск-Пассажирский (мемориальная доска на здании вокзала); по ул. Могилёвской, 56а (ныне д. 68, мемориальная доска), находился штаб подп. комсомольской орг-ции «Андрюша», по ул. Чкалова, 16 (мемориальная доска), — конспиративная квартира подп. парт. орг-ции Минского ж.-д. узла. На терр. района установлены: памятник Герою Сов. Союза лётчику Т. Т. Ромашкину (1965, сквер аэропорта, арх. Г. Заборский, скульпт. Т. Постников); мемориальная доска на доме № 14а по ул. Толстого, где жил бел. писатель З. Бядуля. Сохранился памятник архитектуры 19 в. — гор. усадьба «Белая дача» (ул. Казинца, 76).

ОЛИМПИАДА-80. По программе Олимпийских игр в Минске в 1980 состоялись предварит. встречи по футболу. Они проходили на стадионе «Динамо». При подготовке и проведении Олимпиады-80 использованы спорт. сооружения Минска: стадион «Динамо», спорт. лагерь «Стайки», респ. спорт. комплекс «Раубичи». Зарубежные футболисты тренировались в «Стайках». Сов. спортсмены готовились к Олимпийским играм в «Стайках», «Раубичах», Дворце спорта, Водноспортивном комби-

ОКТАБРЬСКИЙ РАЙОН



нате и др. Кроме спортсменов-олимпийцев, в город приезжало много туристов и гостей.

ОЛЬШЕВО, быв. деревня, вошедшая во Фрунзенский р-н Минска. До Октябрьской революции урочище близ Минска. С 1934 в Минском р-не. В 1959 включена в гор. черту. От назв. деревни возникла ул. Ольшевская, переименованная в 1969 в ул. Н. М. Ольшевского.

ОЛЬШЕВСКИЙ Николай Михайлович (1919, г. Сквиря Киевской обл.—1944), Герой Сов. Союза



(1945). Член ВЛКСМ. В годы Вел. Отечеств. войны с 1941 на Зап., Ленинградском и 3-м Бел. фронтах. Командир танка гвардии младший лейтенант О. отличился при освобождении Витебской обл. и ликвидации вражеской группировки в Минском «котле». Погиб в бою. В Минске его именем названа улица (1969), на д. 1 мемориальная доска (1975).

ОЛЬШЕВСКОГО УЛИЦА. Названа в честь *Ольшевского* Н. М. (1969). В сев.-зап. части Минска. Протяженность 3200 м, от стыка улиц Опанского и Притыцкого до ул. П. Глебки. Возникла на месте деревни *Ольшево*. Авторы проекта застройки улицы — Р. Андреева, А. Гуль, В. Кривошеев, Е. Сопьяник, О. Ткачук, М. Черкасова. В головной части улицы сквер и здание Минского райкома КПБ и райисполкома (д. 8), 3-д «Рембыттехника» (д. 10), объединение по индпошиву и ремонту обуви «Труд» (д. 10), спецкомбинат коммунально-быт. обслуживания (д. 12), гаражи. На левой стороне — комплекс 12-этажных общежитий,

9-этажные жилые дома со встроенными магазинами (в т.ч. «Буратино», д. 11) и предприятиями быт. обслуживания.

ОМЕЛЬЯНЮК Владимир Степанович (1917, г. Дно Псковской обл.—1942), один из организаторов и руководителей *Минского коммунистического подполья* в годы Вел. Отечеств. войны. Герой Сов. Союза (1965). Кандидат в члены КПСС. Накануне войны студент Коммунистич. ин-та журналистики им. С. М. Кирова в Минске. С августа 1941 в составе Комаровской подп. парт. группы. Размножал и распространял сводки Совинформбюро, писал листовки, поддерживал связь с партиз. отрядами Минской обл., Дзержинским коммунистич. подпольем. С мая 1942 член *Минского подпольного горкома КП(б)Б*, зав. отделом агитации и пропаганды, редактировал 1-й номер подп. газ. «Звезда». Участвовал в создании подп. типографии (ул. Шорная, 9), освобождении военнопленных из лагерей смерти. Погиб, выполняя боевое задание. В Минске его именем названа улица (1964), на пл. Ленина, недалеко от места гибели О., установлен памятный знак (1981), в пос. Самохваловичи Минского р-на, где О. учился в школе, — памятник (1974).

ОНКОЛОГИИ И МЕДИЦИНСКОЙ РАДИОЛОГИИ НИИ Министерства здравоохранения БССР (пос. Лесной Мин-

Улица Ольшевского.



Мемориальный знак на месте гибели В. С. Омелянюка.

ского р-на). Создан в 1960 на базе респ. онкологич. диспансера и онкологич. отделений 1-й клинич. больницы Минска. Осн. направления исследований: совершенствование и разработка новых методов диагностики и профилактики рака, изучение возможностей повышения эффективности хирургич., комбинированного и комплексного лечения злокачеств. опухолей, поиск наиболее рациональных форм и методов организации противораковой борьбы. Аспирантура с 1962. Издаёт сб. «Актуальные проблемы онкологии и медицинской радиологии». В институте работал чл.-корр. АМН СССР Герой Социалистич. Труда Н. Н. Александров.

ОПАНСКИЙ Иосиф Казимирович (1897, д. Столяришки Аникщяйского р-на Литовской ССР—1927), сов. гос. деятель. Член КПСС с 1916. В годы Гражданской войны и воен. интервенции на подп. парт. работе в Литве и Белоруссии. С 1924 зам. полномочного представителя ОГПУ по БВО и одновременно (с 1926) нач. Бел. отделения Главного таможенного управления СССР. Один из руководителей ликвидации эсеровского



Улица Опанского.

подполья в Белоруссии. Погиб при исполнении служебных обязанностей. В Минске его именем названы улица (1927, на д. 52 мемориальная доска, 1967), 2 переулка.

ОПАНСКОГО УЛИЦА. Названа в честь *Опанского* И. К. (1927). Старое назв. Кальварийская. Протяженность 2350 м, от Юбилейной пл. до ул. Притыцкого. Часть магистрали общегор. значения. Связывает центр с новыми жилыми массивами в районе ул. Притыцкого. В 15—17 вв. район О. у. известен как Раковское предместье. В конце улицы старое Кальварийское кладбище с памятником архитектуры — воротами Кальварийского кладбища. В период Вел. Отечеств. войны на О. у. в доме № 18 действовала группа *Минского коммунистического подполья*. В районе О. у. установлен мемориальный знак в память о сов. гражданах, погибших в годы гитлеровской оккупации. До реконструкции в 1960-х гг. преобладала 1-этажная деревянная застройка. В 1960—70-е гг. возведены 5—9-этажные жилые дома с магазинами, здание ин-та Белгипропищепром, над входом к-рого мозаичное панно «Октябрь» (д. 1). Построены филиал № 1 обувного производств. объединения «Луч» (д. 18), путепровод через ж.-д.

пути, проектно-производств. объединение «Мебель» (д. 33), здание Фрунзенского райкома КПБ и райисполкома (д. 39), перед к-рым установлен бюст М. В. Фрунзе, здание ин-та «Белжилпроект» (д. 17), благоустроены скверы. Будут возведены 18—20-этажные здания Мин-ва пищевой пром-сти и Мин-ва сел. стр-ва БССР.

ОПЕРНАЯ СТУДИЯ НАРОДНАЯ ДВОРЦА КУЛЬТУРЫ БЕЛСОВПРОФА. Создана в 1960, в 1964 присвоено звание народной. Руководитель нар. артист БССР Н. Сердобов (с 1960). В числе постановок оперы «Кастусь Калиновский» Д. Лукаса, «Алеко» С. Рахманинова, «Травиата» и «Риголетто» Дж. Верди, «Джанни Скикки» Дж. Пуччини, «Царь и плотник» А. Лорцинга, «Жестокость» Б. Кравченко, «Слово чести» С. Монюшко, «Тайный брак» Д. Чимароза. Спектакли «Травиата» (1965) и «Кастусь Калиновский» (1967) были показаны в Москве.

ОРГАНИЗАЦИИ И ТЕХНИКИ УПРАВЛЕНИЯ ЦЕНТРАЛЬНЫЙ НАУЧНО-ИССЛЕДОВАТЕЛЬСКИЙ И ПРОЕКТНО-ТЕХНОЛОГИЧЕСКИЙ ИНСТИТУТ Министерства приборо-

строения, средств автоматизации и систем управления СССР (Партизанский пр., 2). Создан в 1962. Главная орг-ция в министерстве по созданию автоматизированных систем управления предприятиями с дискретным характером произ-ва (АСУП) и технологич. процессами (АСУ ТП). Оsn. направления работы: разработка и внедрение АСУП и АСУ ТП на предприятиях с дискретным характером произ-ва; разработка методов автоматизации и создание АСУ технич. подготовкой произ-ва и технологич. процессами для предприятий с дискретным характером произ-ва; разработка и внедрение методич. и руководящих материалов по созданию АСУП, в т. ч. в области технич. обеспечения систем; разработка типовых проектных решений и стандартизация элементов АСУП; разработка общесистемного математич. обеспечения АСУП и её автоматизации, координация и оказание методич. помощи по созданию АСУП в системе Мин-ва приборостроения и в курируемых отраслях. Институт имеет вычислит. центр. Издаёт сб. трудов «Автоматизированные системы управления».



Народная оперная студия Дворца культуры Белсовпрофа. Сцена из спектакля «Царь и плотник» А. Лорцинга.

ОРГАНИЗАЦИИ И УПРАВЛЕНИЯ СТРОИТЕЛЬСТВОМ БЕЛОРУССКИЙ НАУЧНО-ИССЛЕДОВАТЕЛЬСКИЙ И ПРОЕКТНО-ТЕХНОЛОГИЧЕСКИЙ ИНСТИТУТ Госстроя БССР (ул. Ленина, 22). Создан в 1979 на базе науч. и проектно-конструкторских отделов Ин-та стр-ва и архитектуры. Головное науч. учреждение в республике по проблемам совершенствования организации и управления стр-вом. Осн. направления работы: разработка и внедрение методов совершенствования и новых форм орг-ции строит. произ-ва, экономич. исследования по совершенствованию методов хозрасчёта и систем управления в стр-ве, научно-исследоват. и проектно-конструкторские работы по созданию автоматизированных систем управления стр-вом, разработка типовых программных средств массового применения для строит. орг-ций республики, координация науч. исследований по созданию автоматизированных систем управления строит. министерств республики.

ОРДЖОНИКИДЗЕ Григорий Константинович (парт. псевд. Серго; 1886, с. Гореша Шорпанского уезда Кутаисской губ., ныне Орджоникидзевского р-на Грузинской ССР—1937), революционер, сов. гос. и парт. деятель. Член КПСС с 1903. Участник Революции 1905—07 в Закавказье. В июне 1917 член Исполкома Петроградского Совета и Петербургского комитета РСДРП(б). Один из руководителей вооруж. восстания в Петрограде. Как представитель ЦК РСДРП(б) в 1917 участвовал в работе *Второго съезда армий Западного фронта* в Минске. В годы Гражданской войны политич. руководитель в Красной Армии, был в Белоруссии в 1919 как член РВС 16-й армии. Организатор борьбы за Сов. власть на Кавказе и в Закавказье. С 1922 1-й се-



Памятник Г. К. Орджоникидзе.

кретарь Закавказского крайкома, Северо-Кавказского крайкома ВКП(б). В 1926—30 председатель ЦКК ВКП(б) и нарком РКИ, зам. председателя СНК и Совета Труда и Оборона СССР. С 1930 председатель ВСНХ; с 1932 нарком тяжёлой промышленности СССР. В Минске его именем названы улица (1948), завод ЭВМ (на его территории установлен памятник, 1966); мемориальная доска на здании театра им. Я. Купалы (ул. Энгельса, 7). «ОРЕЛ», обувная фабрика в Мин-

Оркестр штаба Белорусского военного округа.



ске в 1910—15. Основана русско-американским товариществом механич. произ-ва обуви. Имела механич. двигатели и спец. машины для пошива обуви, 160 рабочих, применялось разделение труда и широко использовался дешёвый женский труд. Выпускала около 800 пар обуви в сутки. В начале 1-й мировой войны в связи с недостатком сырья произ-во сократилось на 35—40 %, число рабочих доведено до 125 чел. С переходом фабрики на воен. заказы число рабочих с августа 1915 возросло до 200 чел. В ноябре 1915 эвакуирована в Москву. Здание фабрики в июле 1920 сожжено польск. оккупантами.

ОРКЕСТР ШТАБА БВО. Создан в 1950. В репертуаре наряду с маршами, военно-патриотическими произведениями классическая музыка, пьесы сов., в т. ч. бел., композиторов. Художественный руководитель засл. артист БССР Б. Чудаков, нач. Ю. Крохотин. Первый художеств. руководитель И. Миронович; оркестр возглавляли засл. артисты БССР А. Майзлер, В. Мартынов, П. Чабаненко, нар. артист БССР Б. Пенчук (1962—79). Коллектив — призёр всеармейских соревнований (1960), лауреат конкурса оркестров Вооруж. Сил СССР (1970). Премия Ленинского комсомола Белоруссии 1972.

ОСВЕЩЕНИЕ АРХИТЕКТУРНО-ДЕКОРАТИВНОЕ. Является составной частью художеств. оформления города, включает подсветку зданий, памятников, иллюминацию. Выявляет вечерний силуэт города. Центр световой композиции Минска — пл. Победы. Ярко освещён монумент Победы, подсвечен Дом-музей I съезда РСДРП, над домами световая надпись «Подвиг народа бессмертен». В городе подсвечены памятники — В. И. Ленину на пл. Ленина, Янке Купале в парке им. Я. Купалы, Якубу Коласу на пл. Я. Коласа, М. И. Калинину на пл. Калинина, фасады наиболее интересных в арх. отношении зданий — ЦК КПБ, почтамта, Госбанка, ГУМа, Дворца культуры профсоюзов на Ленинском пр., ж.-д. вокзала и жилых домов на Привокзальной пл., Дома правительства и Мингорисполкома на пл. Ленина, театра оперы и балета на пл. Парижской коммуны, адм. здания на ул. Коммунистической, зданий филармонии на пл. Я. Коласа, Дворца спорта, Дома книги, БелНИИТИ, з-да холодильников на пр. Машерова, аэропорта. Над зданием БГУ (пл. Ленина) — световое панно, над зданием полиграфкомбината (пл. Я. Коласа) — световая газета «Новости». Освещаются также парки и скверы. В праздничные дни вспыхивают огни иллюминации — гирлянды цветных лампочек, красные гвоздики и звёзды из газосветных трубок, световые транспоранты, лозунги и панно. Световое оформление города разрабатывает ин-т «Минскпроект».

ОСИПЕНКО Полина Денисовна (1907, с. Новоспасовка, ныне с. Осипенко Бердянского р-на Запорожской обл.—1939), сов. лётчица. Герой Сов. Союза (1938). Член КПСС с 1932. Установила 5 междунар. авиац. рекордов для

женщин. Участница беспосадочного перелёта Москва — Дальний Восток. В Минске её именем названа улица (1951).

ОСТРОВСКИЙ Николай Алексеевич (1904, с. Вилия Острожского р-на Ровенской обл.—1936), рус. сов. писатель. Член КПСС с 1924. Автор романов «Как закалялась сталь», «Рождённые бурей». В Минске его именем названы улица (1937, быв. Раковская) и Центр. детская библиотека.

ОСТРОШИЦКИЙ ГОРОДОК, деревня в *пригородной зоне* к северу от Минска в Минском р-не, 25 км от почтамта, 14 км от кольцевой дороги. На р. Усяжа водохранилище *Острошицкий Городок*. Центр сельсовета и совхоза «Новый путь». Мебельная ф-ка «Восход», цех минского производства. объединения по выпуску игрушек «Мир», комбинат быт. обслуживания, лесничество, средняя школа, Дом культуры, детсад, больница, респ. детский санаторий «*Острошицкий Городок*», аптека, отделение связи, 4 магазина, кафе, 2 памятника — на пересечении Вильнюсской и Логойской шоссежных дорог в честь 100-й ордене Ленина стрелк. дивизии, оборонявшей подступы к Минску в 1941, и воинам, погибшим в годы Вел. Отечеств. войны. Вблизи О. Г. пригородные зоны отдыха *Веснянка*, *Раубичи*, дом отдыха «Театральный», санаторий-профилакторий «Интеграл».

ОСТРОШИЦКИЙ ГОРОДОК, водохранилище к северу от Минска, у д. Острошицкий Городок. Образовано в 1946 плотиной на р. Усяжа, реконструировано в 1970. Пл. 0,6 км², длина 2,5 км, наибольшая ширина 0,5 км, наибольшая глубина 4 м, средняя 2 м. Объём 1,2 млн. м³. Водосбор (114 км²) холмистый. Расположено в зоне отдыха *Веснянка*.

«ОСТРОШИЦКИЙ ГОРОДОК», респ. детский санаторий в д. *Острошицкий Городок* Минского р-на.

Расположен в лесном массиве, на берегу водохранилища. Открыт в 1925. 125 коек (1981) для детей 7—14 лет. Лечебные факторы: благоприят. климат, живописная местность. Используются специфич. медикаментозные средства, лечебная физкультура, диетотерапия. Показания: заболевания почек и мочевыводящих путей. Сроки лечения индивидуальные. Работает 8-летняя школа.

ОТДЕЛ НАУЧНОЙ ИНФОРМАЦИИ ПО ОБЩЕСТВЕННЫМ НАУКАМ АН БССР (ул. Академическая, 25). Создан в 1971 на базе сектора зарубежной историографии Белоруссии Ин-та истории АН БССР. Осп. направления работы: комплектование, реферирование и науч. обработка относящихся к Белоруссии отечеств. и зарубежных материалов по обществ. наукам; подготовка и выпуск библиографич. и реферативных изданий, науч.-аналитич. обзоров литературы по отдельным проблемам; выдача переводов и фотокопий важнейших науч. трудов; информац. обслуживание. Издаёт «Научно-реферативный бюллетень (отечеств. литература)».

ОТДЕЛЕНИЯ СВЯЗИ ГОРОДСКИЕ, производств. подразделения Минского почтамта. Предоставляют населению, организациям, учреждениям и предприятиям услуги почтовой, телеграфной и междугородной телефонной связи, производят отправку принятой почты в почтамты и доставку поступившей почты на закреплённые за ними участки. На 1.1.1982 в Минске 127 О. с. г. Многие операции в них механизированы: имеются установки для выдачи посылок, электронные почтово-кассовые машины, автоматич. справочные установки, предоставляющие информацию об услугах связи и индексации. В среднем за день одно отделение обрабатывает около 200 посылок, обрабатывает и доставляет свыше 2 тыс. писем,

200 телеграмм, около 200 денежных переводов, свыше 15 тыс. экз. газет и журналов, предоставляет десятки междугородных телефонных разговоров.

«ОТДЫХ», фирма проката предметов культ.-быт. назначения и домашнего обихода (ул. Д. Сердича, 10). Создана в 1975. Включает 3 Дома проката: «Кали ласка» (ул. Куйбышева, 48), по пр. Рококовского, 49, и ул. Казинца, 122, 2 Дома семейных торжеств, бюро по обслуживанию семейных торжеств, 21 ателье проката, лодочную станцию «Волна» на Заславском водохранилище. В летний период организует прокат спорт. и быт. товаров на Комсомольском озере, Минском море, водохранилищах.

ОТОПИТЕЛЬНОВО ОБОРУДОВАНИЯ ЗАВОД, Минский завод отопительного оборудования (ул. Тимирязева, 29). Осн. продукция: отопит. радиаторы, котлы, фитинги. Продукцию даёт с 1954. Часть продукции экспортировалась (1980) в ГДР, МНР, СРР, Афганистан. Работнику завода В. Р. Колосу присуждена Гос. премия СССР 1977. Имеет библиотеку, здравпункт, профилакторий, базу отдыха на озере Нарочь, пионерлагерь, 4 дошкольных учреждения.

ОТРАДНОЕ, пригородная зона отдыха в 30 км юго-западнее Минска. Пл. 7 тыс. га. Одновременно могут отдыхать 20 тыс. чел. Предназначена для размещения учреждений длительного отдыха детей, мест и баз для кратковрем. отдыха.

ОХРАННЫЕ ЗОНЫ ПАМЯТНИКОВ АРХИТЕКТУРЫ. Утверждены решением исполкома Минского гор. Совета нар. депутатов от 21.2.1979 для обеспечения сохранности памятников и ансамблей, а также ландшафта историч. части города. Научно-реставрационными производств. мастерскими Мин-ва культуры БССР

разработаны проекты 4 охранных зон: *Верхний город, Златогорский костёл, Красный костёл*, ворота Кальварийского кладбища. Крупнейшая из них — Верхний город, включает *Свободы площадь, Бакунина улицу*, ул. Герцена, Революционную, Торговую, *Музыкальный переулок*. Здесь сохранились памятники архитектуры: *монастырь бернардинцев, монастырь бернардинок, монастырский комплекс иезуитов, Моношко дом, Ваньковича В. дом-усадьба*, здания 17—19 вв. Зона Златогорского костёла включает территории дворов близлежащих жилых домов, главный вход на территорию зоны со стороны ул. Козлова. На территории зоны Красного костёла находятся здания 19 в. по ул. Советской (№ 17, 19/10). В зону ворот Кальварийского кладбища входят территория сквера перед зданием Фрунзенского РК КПБ и райисполкома, участок индивидуальной застройки по 4-му Загородному пер. и территория кладбища. В охранных зонах запрещается новое стр-во, нарушающее историч. среду и мешающее обозрению памятника.

ОХРАНЫ МАТЕРИНСТВА И ДЕТСТВА БЕЛОРУССКИЙ НИИ Министерства здравоохранения БССР (ул. Ворошилова, 66). Создан в 1931 на базе Дома грудного ребёнка, детских яслей и детской консультации № 3. Осн. направления исследований: изучение адаптации детей периода новорождённости и выработка методов её регуляции, разработка и внедрение в практику организац.-методич. мероприятий по снижению заболеваемости и ранней детской смертности, профилактика осложнений течения беременности и родов. Издаёт сб. «Патология периода новорождённости». В институте работают акад. АН БССР В. А. Леонов, чл.-корр. АН БССР А. Ю. Броновицкий.

ОХРАНЫ ПАМЯТНИКОВ ИСТОРИИ И КУЛЬТУРЫ ОБЩЕСТВО.

Минский городской совет действует с 1966 (Ленинский пр., 43). Объединяет (на 1.1.1982) 9 районных и 700 первичных орг-ций, в т. ч. на предприятиях 144, в учреждениях и орг-циях 307, уч. заведениях 101, средних школах 148; 305,9 тыс. индивидуальных и 362 коллективных члена. Имеет секции: архитектурную, историческую и молодёжную. Привлекает широкие слои населения к выявлению и охране памятников, организует шефство предприятий, учреждений и орг-ций над памятниками истории и культуры. В Минске издаётся информационный научно-методический бюллетень Бел. общества охраны памятников истории и культуры «*Помнікі гісторыі і культуры Беларусі*».

ОХРАНЯЕМЫЕ РАСТЕНИЯ зелёной зоны Минска. В их число включено 25 видов редких и находящихся под угрозой исчезновения дикорастущих растений, внесённых в Красную книгу Белорусской ССР (в т. ч. 5 видов, внесённых в Красную книгу СССР) и требующих особой охраны. Наиболее редок гроздовник простой (до 1923 произрастал на тер. Минской болотной станции, сейчас считается исчезнувшим видом). Очень редко (отмечены в 1—3 пунктах) встречаются баранец обыкновенный, ветреница лесная, купальница европейская, лунник оживающий, сверция многолетняя, скабиоза голубиная, линнея северная, пыльцеголовники красный и длиннолистный. Редки чина гладкая и гладыш широколистный. Распространены повсеместно, но встречаются в небольшом кол-ве водосбор обыкновенный, наперстянка крупноцветковая, шпательник черепитчатый, хохлатка полая и др. Довольно часто встречаются

выделяющиеся декоративностью арника горная, перелеска благородная, сон-трава, любка двулистная, колокольчик персиколистный. К О. р. зелёной зоны Минска относятся также виды, перечисленные в совместном постановлении исполкомов городского и областного Советов народных депутатов «Об охране редких дикорастущих растений в зелёной зоне г. Минска», принятом в 1980. В их числе — виды, не внесённые в Красную книгу Белорусской ССР: ландыш майский, медуница узколистная, плауны булавовидный и сплюснутый, кувшинка чисто-белая, купена лекарственная и ель с весенними красными шишками. Согласно постановлению, на тер. пригородной зелёной зоны (в радиусе 80 км) запрещены сбор и продажа О. р. Запрещена также торговля любыми видами дикорастущих растений в неустановленных местах. Охрана запрещённых к сбору растений возложена на работников лесного х-ва, контроль

за соблюдением запрета на торговлю — на работников милиции. **ОХРАНЯЕМЫЕ ЖИВОТНЫЕ** Минска. Представлены видами редких и находящихся под угрозой исчезновения животных, внесённых в Красную книгу Белорусской ССР и требующих особой охраны, а также видами охотничье-промысловых и ценных животных, добыча которых запрещена охотничьим законодательством БССР. Из млекопитающих водятся летучие мыши, известны заходы лосей, возможны заходы по р. Свислочь бобров, выдр (все эти виды охраняются охотничьим законодательством). Наиболее многочисл. группа О. ж. — птицы. Из видов, занесённых в Красную книгу Белорусской ССР, встречаются чернозобая гагара (отдельные залёты), малая поганка (отмечено гнездование единичных пар на водоёме в районе ул. Притыцкого), малая чайка (регулярно наблюдается во время весенних и осенних пролётов), пустельга (встречалась в районе Зелёного Луга, в Севастопольском парке, Центр. бота-

нич. саду АН БССР; гнездится в окрестностях города), зимородок (изредка гнездится в районе водохранилища Дрозды), лебедь-шипун (несколько птиц содержится в Центр. ботанич. саду АН БССР; иногда во время осеннего пролёта лебеди останавливаются для отдыха и поиска корма на водоёмах города), белая лазоревка (отмечена в районе ул. Толстого). Под охраной охотничьего законодательства находятся встречающиеся в городе белый аист, серая куропатка, а также все виды сов, дятлов, певчих и дневных хищных птиц, кроме ястреба (тетеревятника и перепелятника). Из насекомых, внесённых в Красную книгу Белорусской ССР, встречались бабочки — голубая орденская лента, махаон, адмирал. Все виды О. ж. нуждаются в защите человеком. **ОЧКОВОЙ ОПТИКИ МАГАЗИНЫ.** В 1982 в Минске их 6: № 1 (Ленинский пр., 44), № 2 (ул. Советская, 19), № 3 (Ленинский пр., 43), № 4 (ул. Республиканская, 10), № 5 (Партизанский пр., 147), № 15 (ул. Горького, 53).

П

«ПАВЛИНКА», магазин (Ленинский пр., 19). Открыт в 1952. Торговая пл. 108 м². Продаёт сувениры, изделия с вышивкой произ-ва местной пром-сти, постельное бельё, трикотаж, изделия ткачества, женское платье и др.

ПАВЛОВ Иван Петрович (1849, Рязань — 1936), сов. физиолог, создатель материалистич. учения о высшей нервной деятельности, основатель крупнейшей сов. физиологич. школы. Акад. Петербургской АН (1907), акад. АН СССР (1925). Нобелевская премия (1904). В Минске его именем названы улица (1951) и переулок.



ПАВЛЮЧЕНКО Михаил Михайлович (1909, д. Глуховичи Брагинского р-на — 1975), бел. сов. физикохимик. Акад. АН БССР (1959). Засл. деятель науки БССР (1972). Член КПСС с 1951. Окончил МГУ (1933). С 1959 директор, с 1966 зав. лабораторией твердофазных реакций Ин-та общей и неорганич. химии АН БССР. Науч. работы по теории топочимич. реакций, кинетике и механизму гетерогенных химич. реакций, радиохимии, молекулярному и эмиссионному спектральному анализу. На здании Ин-та общей и неорганич. химии АН

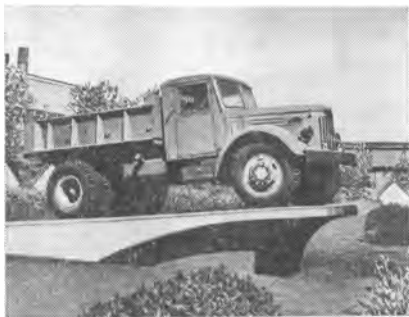

Памятник-автомобиль.

БССР (ул. Сурганова, 9) мемориальная доска (1977).

ПАМЯТНАЯ КНИЖКА МИНСКОЙ ГУБЕРНИИ, справочно-адресный ежегодник, издававшийся Минским губ. статистич. комитетом. Вышло 47 книг: на 1860, 1861, 1864, 1865, 1867, 1870, 1872—75, 1878, 1880—85, 1887—1915 и на 1917. Содержала различ. справочные и статистич. сведения, адреса губ. и уездных учреждений с перечнем их служащих, календарные сведения, в т. ч. о ярмарках и местных церковных праздниках. Помещались статьи по истории, географии, статистике, этнографии, флоре и фауне губернии.

ПАМЯТНИК-АВТОМОБИЛЬ. Памятник трудовой славы. Установлен в 1965 на тер. *автомобильно-*

го завода. На постаменте — серийный образец 1-го автомобиля-самосвала МАЗ-205.

ПАМЯТНИК-ТАНК. Памятник боевой славы. Установлен в 1952 у Окружного Дома офицеров. На гранитном постаменте — танк Т-34. Слева и справа на башне танка звёздочки и номер Л — 145. На постаменте надпись: «Доблестным воинам 4-й гвардейской Минской Краснознамённой ордена Суворова II степени танковой бригады 2-го гвардейского Тацинского Краснознамённого ордена Суворова II степени танкового корпуса, вступившим первыми

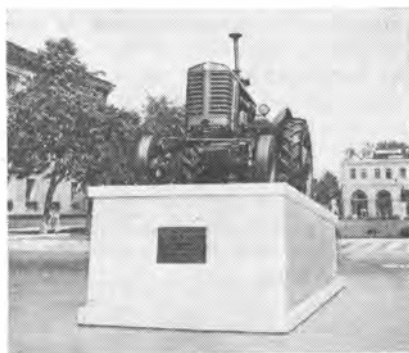

Памятник-трактор.

в Минск 3 июля 1944 г. при освобождении его от немецко-фашистских захватчиков».

ПАМЯТНИК-ТРАКТОР. Памятник трудовой славы. Установлен в 1971 у проходной (ул. Козлова, 65) *тракторного завода* в честь его 25-летия. На постаменте — 1-й трактор МТЗ-2.

ПАМЯТНИК-ТРОЛЛЕЙБУС. Памятник трудовой славы. Установлен в 1972 на тер. троллейбусного депо № 1 (ул. Варшавени, 3) в честь 20-летия первой в Минске троллейбусной линии. На постаменте — троллейбус МТБ-82, открывший троллейбусное движение в городе 2.10.1952.

ПАМЯТНИКИ, мемориальные ансамбли, монументы, отдельные скульпт. сооружения в ознаменование историч. событий или в память о выдающихся людях; играют важную роль в патриотич. и эстетич. воспитании трудящихся, занимают важное место в арх. облике города. В Минске наиболее значительный — *Ленину В. И. памятник*, являющийся неотъемлемой частью ансамбля пл. Ленина. В честь Победы сов. народа в Вел. Отечеств. войне и для увековечения памяти погибших воинов и партизан в 1954 воздвигнут *Монумент Победы* на пл. Победы. Установлены П. деятелям сов. гос-ва: *Калинину М. И. памятник* (на площади Калинина), Ф. Э. Дзержинскому (в сквере по ул. Комсомольской, 1954, скульпт. З. Азгур), М. В. Фрунзе (перед зданием Фрунзенского райисполкома, 1975, скульпт. Г. Муромцев); писателям: М. Горькому (в парке им. Горького, 1981, скульпт. А. Заспицкий, И. Миско, Н. Рыженков, арх. О. Трофимчук), *Купале Янке* памятник в парке им. Я. Купалы, *Коласу Якубу* памятник на пл. Я. Коласа, *Богдановичу Максиму* памятник (у здания театра оперы и балета); Героям Сов. Союза С. И. Грицевцу (сквер по ул. Ленина, 1955, скульпт. З. Азгур), Марату Казею (в Пионерском парке,

Памятник-троллейбус.

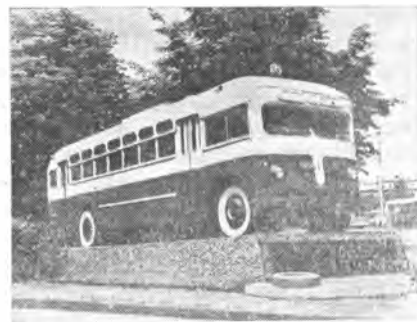

Памятник-танк.





Памятник В. И. Ленину
перед зданием ЦК КПБ.

1959, скульпт. С. Селиханов), Т. Т. Ромашкину (в сквере возле здания аэровокзала, 1965, скульпт. Г. Постников); учёным: Я. Б. Зельдовичу (перед зданием Ин-та технич. кибернетики АН БССР, 1978, скульпт. Л. Кремнева), К. Э. Циолковскому (в парке им. Горького, 1965, скульпт. А. Заспицкий, Л. Гумилевский). Среди П., посвящённых событиям Вел. Отечеств. войны, — *памятник-танк*, П. студентам и преподавателям БГУ, погибшим во время Вел. Отечеств. войны (в Университетском городке, 1975, арх. И. Пилотович, И. Дятлов), П. погибшим студентам и преподавателям пед. ин-та и БПИ (на тер. институтов, 1965, 1967, оба созданы студентами), П. связистам, погибшим во время войны (на тер. Минского электротехникума связи, 1976, скульпт. Г. Шумский), памятные знаки на месте казни членов Минского коммунистич. подполья (в Центральном сквере, 1979, скульпт. А. Аникей-

чик, арх. Л. Левин), на месте гибели члена Минского подп. горкома КП(б) В. С. Омелянюка (пл. Ленина, 1981, скульпт. А. Аникейчик), на месте казни подпольщиц Е. А. и М. П. Чижевских, Н. П. Моисеевой (1981, ул. Лошицкая, 40, скульпт. В. Занкович), на бульваре по ул. Толбухина находится братская могила воинов Сов. Армии, партизан и мирных жителей (надгробие установлено в 1963), в парке им. Челюскинцев — братская могила воинов Сов. Армии, партизан и мирных жителей (надгробие установлено в 1955). На Военном кладбище созданы надгробные памятники Я. Коласу (1970, скульпт. В. Ананько, Н. Яковенко), Я. Купале (1971, скульпт. А. Аникейчик, А. Заспицкий), на кладбище по Московскому шоссе — В. И. Козлову (1969, скульпт. З. Азгур), Н. Н. Чуркину (1971, скульпт.

Памятник студентам и преподавателям
БГУ им. В. И. Ленина, погибшим
в годы Великой Отечественной войны.



Памятник студентам
и преподавателям БПИ, погибшим
в годы Великой Отечественной войны.

Г. Муромцев), П. Глебке (1974, скульпт. З. Азгур), С. О. Притыцкому (1975, скульпт. А. Аникейчик) и др.

Установлены памятники К. Марксу и В. И. Ленину перед зданием ЦК КПБ (1980, скульпт. З. Азгур), на тер. учреждений, предприятий и школ города: В. И. Ленину — на тер. з-да им. Октябрьской революции (1966, скульпт. А. Глебов, И. Кравченко); С. М. Кирову — на тер. з-да им. Кирова (1938, реставрирован в 1981); Г. К. Орджоникидзе — на тер. з-да ЭВМ им. Орджоникидзе (1966); В. В. Куйбышеву — на тер. ф-ки им. Куйбышева (1968); Э. Тельману — на тер. ф-ки им. Тельмана (1965, скульпт. С. Вакар, Л. Гумилевский); С. И. Вавилову — на тер. з-да им. Вавилова (1978, скульпт. В. Булыго, арх. Ю. Казаков); юным подпольщикам братьям В. и К. Сенько — на тер. школы № 29 (1973, скульпт. Л. Гумилевский); Герою Сов. Союза К. С. Заслонову — на тер. школы № 69 (1971, скульпт. С. Вакар); Герою Сов. Союза Б. С. Окрестину и 9 лётчикам, погибшим в годы войны, — на тер. школы № 65 (1977, скульпт. В. Полийчук). Со-

зидательный труд рабочих отражён в П. трудовой славы. Среди них: *памятник-автомобиль*, *памятник-трактор*, *памятник-троллейбус*. См. также статью *Мемориальные доски*.

«ПАНАЦЕЯ», агитац.-художеств. бригада мед. ин-та. Создана в 1976, в 1981 присвоено звание народной. Руководитель В. Савельев. Среди лучших программ: «В самом центре жизни», «Беларусь — песня моя», «Ленин, партия, комсомол», «Экзамен на право называться человеком» (по поэме Р. Рождественского «210 шагов»), «Нам — 60», юмористич. программы «Как трудно стать врачом», «Космическое путешествие», спектакль «Волшебное кресло» по Ф. Каринти. Лауреат Всесоюзного смотра агитбригад и агиттеатров мед. вузов страны (1981).

ПАНФИЛОВ Иван Васильевич (1893, г. Петровск Саратовской обл. — 1941), сов. военачальник, ген.-майор (1940). Герой Сов. Союза (1942). Член КПСС с 1920. Участник Гражданской войны. Во время Вел. Отечеств. войны командовал 316-й стрелковой дивизией. В октябре — ноябре 1941, удерживая оборонит. рубеж под Москвой на Волоколамском направлении, бойцы дивизии проявили массовый героизм. Погиб в бою. В Минске его именем названа улица (1948), на д. № 1 мемориальная доска.

ПАПАНИН Иван Дмитриевич (р. 1894, г. Севастополь), сов. арктический исследователь. Доктор географич. наук (1938). Контр-адмирал (1943). Дважды Герой Сов. Союза (1937, 1940). Член КПСС с 1919. Возглавлял первую дрейфующую станцию «Северный полюс». В Минске его именем названа улица (1938).

ПАРИЖСКОЕ КОММУНЫ ПЛОЩАДЬ. Названа в 1919 в честь Парижской коммуны 1871. Старые назв.: Троицкая гора,

Троицкий рынок, Троицкое предместье. Между улицами М. Горького, А. Пашкевич, Куйбышева, Я. Купалы. Пл. 2740 м². До реконструкции (1935) здесь находились переулки, рынок. В 1937 построено здание театра оперы и балета. В 1949 вокруг него на месте разрушенной в годы войны жилой застройки заложен парк, к-рый входит в систему *водно-зелёного диаметра*.

ПАРИКМАХЕРСКИЕ. Входят в производств. объединение быт. услуг «Восход». На 1.7.1982 в Минске 111 П., в т. ч. 16 салонов-парикмахерских. Виды услуг: стрижка, завивка, окраска, укладка, лечение волос и профилактич. уход за ними, выполнение повседневных и вечерних причёсок (во всех П.), декоративная косметика (в 18 косметич. кабинетах при П.), практикуются формы обслуживания по абонементам, комплексное обслуживание в маникюрных залах, по коллективным заявкам на пром. предприятиях, в школах, на дому (инвалидов Вел. Отечеств. войны и лиц преклонного возраста).

ПАРК ИМЕНИ М. ГОРЬКОГО, Центральный детский парк имени М. Горького (Партизанский р-н). Расположен в центр. части города на берегу р. Свислочь, на тер. быв. Губернаторского сада (основан в 1805). Пл. 28 га. После Октябрьской революции переименован в сад «Профинтерн», в 1936 ему присвоено имя М. Горького. С 1952 функционировал как парк культуры и отдыха, в 1960 преобразован в детский парк. Здесь проводятся детские праздники, выставки, концерты и др., работают кружки и школы, в т. ч. фигурного катания, шахматный клуб «Слонёнок». Парк пейзажного типа с элементами регулярного. Произрастают в основном местные породы деревьев: берёза, сль, рябина, ива плакучая

и др. Сохранились декоративные группы столетних лип и клёнов, сосны веймутова, уникальные экземпляры кедров. Свислочь расчленяет парк на 2 террасы. В нижней части парка искусств. ручей с декоративными водоёмами. На тер. парка расположены *планетарий*, детские площадки и аттракционы, городок с автотрассой для изучения правил уличного движения, спорт. павильон с 2 залами, футбольное поле, *крытый каток*, тир, выставочный павильон, 2 кафе, павильон с игральными автоматами. В парке установлены памятники М. Горькому и К. Э. Циолковскому, находятся могилы героя Гражданской войны А. Э. Даумана, участника борьбы за Сов. власть в Белоруссии И. М. Флакса, воина Красной Армии Г. К. Иванова, погибшего в 1944. Илл. см. на вклейке.

ПАРК ИМЕНИ ЯНКИ КУПАЛЫ (Центральный р-н). Расположен в центр. части города на берегу р. Свислочь. Заложен в 1949 как парк им. 30-летия БССР, с 1962 парк им. Я. Купалы (арх. И. Руденко). Высажено более 4 тыс. взрослых деревьев, русло реки в пределах парка расширено на 20—120 м. В 1972 в связи с сооружением *Купале Янке* *памятника* парк реконструирован (арх. Ю. Градов, Л. Левин). Парк смешанного типа, в планировке которого совмещаются регулярные и пейзажные черты. Растут древесные и кустарниковые виды и формы местных и интродуцированных пород. Аллеи обсажены в основном липой мелколистной, в живых изгородях использованы туя западная, кизильник блестящий, смородина альпийская, аморфа кустарниковая и снежногидник белый. Преобладают местные листв. виды — клён остролистный, или платано-

видный, липа мелколистная, дуб обыкновенный, или летний, берёза бородавчатая, ясень обыкновенный, ива белая, груша обыкновенная, ольха чёрная, рябина обыкновенная. Среди экзотов — ель колючая (форма с голубой хвоей), пихта одноцветная, туя западная, конский каштан обыкновенный, орех маньчжурский, клён голубой. Встречаются также пихты сибирская и бальзамическая, сосна кедровая сибирская, робиния псевдоакация, или акация белая, клён татарский, черёмуха магалепка и виргинская и др., садовые формы: клён остролистный шаровидный, дёрсен белый окаймлённый, ива белая плакучая, голубохвойные формы ели колючей. На тер. парка находится *Купалы Янки литературный музей*. Илл. см. также на вклейке.

ПАРК КУЛЬТУРЫ И ОТДЫХА ИМЕНИ 50-ЛЕТИЯ ВЕЛИКОГО ОКТЯБРЯ (Заводской р-н). Пл. 111 га. Функционирует как парк культуры и отдыха. В 1967 присвоено имя 50-летия Вел. Октября. Основан на базе естеств. лесного массива. Преобладающие породы — сосна, ель, в посадках — каштан, липа, клён, берё-

за, тополь и др. Улицей Козлова парк расчленён на 2 части. Юж. часть, примыкающая к Партизанскому пр., предназначена для активного отдыха. Здесь расположены танц. площадка, тир, аттракционы, база проката зимнего и летнего спорт. инвентаря, детская легкоатлетич. школа и стадион «Трактор», зелёный театр, шахматный и читальный павильоны. Сев. часть парка организована как зона тихого отдыха. В 1967 парк реконструирован (авторы проекта И. Руденко, Н. Жлобо, М. Денисова, И. Левин и др.).

ПАРК КУЛЬТУРЫ И ОТДЫХА ИМЕНИ ПОБЕДЫ (Центральный р-н). Заложен в 1945 в честь победы над фаш. Германией. Функционировал как гор. зона отдыха в районе *Комсомольского озера*, с 1975 парк культуры и отдыха. Пл. около 100 га, в т. ч. водного зеркала 40 га. Создан на месте пустыря. Высажено около 33 тыс. деревьев (липа, клён, ива, ясень, тополь и др.) и 25 тыс. кустов. В прибрежной зоне парка 8 искусств. пляжей протяжённостью около 3 км. На левом берегу озера создаётся детская зона парка со спорт. и игровыми площадками, аттрак-

ционами и др., строится (1982) Дворец пионеров и школьников. В правобережной зоне на пр. Машерова строится (1982) Дворец бракосочетаний. Парк развивается как центр. многопрофильный парк культуры и отдыха вдоль пр. Машерова, включая водохранилище *Дрозды*, до д. Ждановичи (пл. около 1000 га).

ПАРК КУЛЬТУРЫ И ОТДЫХА ИМЕНИ ЧЕЛЮСКИНЦЕВ (Первомайский р-н). Создан в 1928—32 в сосновом массиве пл. 45 га в вост. части города. В 1945 территория расширена до 56 га, в 1975 до 78 га. Открыт в 1932, в 1934 присвоено имя Челюскинцев. В композиции парка регулярная лучевая планировка сочетается с живописной ландшафтной. Основная порода — сосна, ведётся посадка листв. пород (конский каштан обыкновенный, орех маньчжурский, дуб обыкновенный, или летний, липа, берёза, клён, рябина и др.). В парке расположены летняя эстрада, танц. площадка, закрытый танц. зал, аттракционы, кинотеатр «Радуга», лыжная прокатная база, спорт. городок, кордодром. Работают школа и студия совр. танца, молодёжная дискотека, вечерняя муз. школа, клуб «Прелюдия». В юж. части парка находится братская могила воинов Сов. Армии, партизан и мирных жителей, уничтоженных нем.-фаш. захватчиками в 1941—44.

ПАРК ПИОНЕРСКИЙ (Центральный р-н). Заложен в 1948—50 (арх. И. Руденко) на месте жилой застройки, разрушенной в годы Вел. Отечеств. войны, на левом берегу р. Свислочь у пересечения ул. Я. Купалы и Куйбышева. Пл. 7,1 га. До организации Центр. детского парка им. М. Горького в 1960 использовался как детский. Растут 26 видов древесных пород, среди к-рых много ценных хвойных (пихты сибирская и одноцветная, ель ко-

Парк им. Янки Купалы. Вид со стороны реки.





Парк культуры и отдыха им. Челюскинцев. Аттракционы.

лючая, туя западная) и лиственных (липа мелколистная, клёны серебристый и остролистный, граб обыкновенный, конский каштан обыкновенный, дуб красный). В центре парка установлен памятник Герою Сов. Союза пионеру Казею М. И. (1959, скульпт. С. Селиханов, арх. В. Волчек).

ПАРКИ КУЛЬТУРЫ И ОТДЫХА. Парки культуры и отдыха проводят массово-политич., культ.-просвет. и физкультурно-оздоровит. работу, организуют отдых трудящихся. Здесь читаются доклады, лекции, организуются беседы, вечера вопросов и ответов, тематич. вечера, встречи с деятелями науки и культуры, Героями Сов. Союза и Героями Социалистич. Труда, воинами Сов. Армии, выставки, творческие конкурсы, муз. лектории, балы и карнавалы, концерты проф. и самодеят. коллективов, тематич. театрализованные праздники, коллективные дни отдыха трудящихся отдельных предприятий. В парках оборудованы детские городки, работают кружки юных натуралистов, аттракционы и т. д., зимой — катки и лыжные базы. В Минске имеются: *парк культуры и отдыха имени 50-летия Великого Октяб-*

ря, парк культуры и отдыха имени Победы, парк культуры и отдыха имени Челюскинцев, парк имени М. Горького и др.

ПАРНИКОВО - ТЕПЛИЧНЫЙ КОМБИНАТ, Минский парниково-тепличный комбинат (ул. Парниковая, 14). Построен в 1955. Зимними и плёночными теплицами занята пл. 3,64 га. Выращиваются огурцы, помидоры, зеленные культуры. В зимних теплицах (обогреваются котельной) овощи выращиваются круглый год. Плёночные теплицы (обогреваются теплогенераторами) работают с апреля по октябрь. Урожайность в зимних теплицах 32—35 кг/м² (1981). При выращивании рассады применяется электрооблучение.

«ПАРТИЗАН», широкоформатный кинотеатр (ул. Толбухина, 18). Открыт в 1967. Здание построено по индивидуальному проекту, выполненному в ин-те «Белгоспроект» (арх. Ю. Шпит). Зрительный зал на 960 мест решён амфитеатром. Фойе 2-го этажа декорировано мозаичным панно «Партизаны» (худ. М. Данинг и Б. Непомнящий). На 1-м этаже игровые автоматы, кафе.

ПАРТИЗАНСКИЙ ПАРАД 1944. Состоялся 16.7.1944 в Минске. После освобождения Минска (3.7.1944) на востоке от него в Минском «котле» находилась 105-тысячная группировка нем.-фашистских войск, к-рые создавали угрозу городу, прорывались к его окраинам. 5.7.1944 БШПД радиограммой приказал подтянуть к Минску 17 партизанских бригад. Вместе с войсками Красной Армии партизаны участвовали в ликвидации «котла», держали оборону на севере, северо-востоке, востоке и юго-востоке от Минска, охраняли правительств. здания, заводы, аэродромы и др. объекты, вывели из города более 17 тыс. военнопленных; до 16.7.1944 провели 15 крупных боевых

операций, в результате выполнения к-рых взяли в плен и уничтожили значит. кол-во гитлеровцев. В честь освобождения Минска от оккупантов на территории быв. ипподрома 16 июля состоялся митинг трудящихся и партизан с участием делегации Красной Армии во главе с командующим 3-м Бел. фронтом ген. армии И. Д. Черняховским, делегации трудящихся г. Горького, привёзшей эшелон подарков. На митинге секретарь ЦК КП(б)Б и председатель СНК БССР П. К. Пономаренко от имени ЦК КП(б)Б и правительства БССР поздравил трудящихся и партизан с освобождением столицы БССР и передал воинам 1, 2, 3-го Бел. и 1-го Прибалт. фронтов сердечную благодарность бел. народа за избавление от фашистских оккупантов. После митинга состоялся парад более 30 тыс. партизан Минского, Могилёвского и др. соединений.

ПАРТИЗАНСКИЙ ПРОСПЕКТ. Одна из главных радиальных магистралей, связывающая Заводской и Ленинский р-ны с центром города. До 1968 Могилёвское шоссе. Протяжённость 7,5 км. В первые послевоенные годы — загородная дорога, соединяющая посёлок автозавода с центром города. Застройка велась без общего плана, что отразилось на его арх. облике. Однако ши-

Кинотеатр «Партизан».

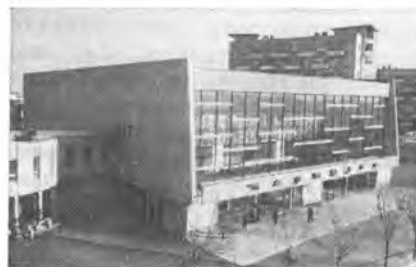

рокий поперечный профиль проспекта (ширина от 75 до 90 м), открытое пространство его площадей, зелёных массивов, живописный рельеф позволяют улучшить архитектурно-планировочное решение магистрали. Разработан эскизный проект детальной планировки проспекта (1972, арх. С. Ботковский, Л. Погорелов, А. Гуль, В. Минькин). Большую роль в его арх. облике играет ансамбль застройки на пересечении с ул. Вансеева. С юга к проспекту примыкает головная часть микрорайона № 11, возведены здания *народного хозяйства института* и ЦСУ БССР. Недалеко от автозавода вдоль магистрали разместились 2—5-этажные жилые дома, яркий акцент в эту застройку вносит *Дворец культуры и техники Минского автомобильного завода*. Реконструирован стадион «Трактор». В районе Дворца, мотовелозавода, ул. Вансеева и универмага «Беларусь» имеются *переходы подземные*. У въезда в город застройка проспекта дополняется новым ансамблем жилого района по ул. Ангарской. Застройка магистрали (1982) не завершена. В головной её части (со стороны ул. Оранской) заканчивается стр-во высотного комплекса учреждений НИИ. Благоустраивается *парк культуры и отдыха имени 50-летия Великого Октября*, строится легкоатлетич. манеж «Красное Знамя». На стыке проспекта и ул. Козлова формируется общественно-торговый центр Заводского р-на с гостиницей «Турист» и универмагом «Беларусь». Подлежат реконструкции пром. корпуса мотовелозавода, на площади перед заводом будет построен Дворец культуры. В районе ручья Слепянка планируется создание комплекса 16—18-этажных общежитий и нового автовокзала. За-

планировано стр-во Дворца культуры подшивничного з-да и расширение гостиницы «Турист». Будут созданы подземные пешеходные переходы на пл. Вансеева, конечной остановке трамвая № 6 и 7. Здания повышенной этажности, высотные акценты, синтез архитектуры и искусства придадут проспекту масштабность, улучшают его арх. облик. Илл. см. на вклейке.

ПАРТИЗАНСКИЙ РАЙОН, административно - территориальная единица Минска (исполком райсовета и райком КПБ — ул. Захарова, 53). Образован в 1977 (см. также *Районирование горо-*

да, карту-схему г. Минска). Назван в честь героич. партиз. борьбы бел. народа против нем.-фашистских захватчиков в годы Вел. Отечественной войны. Расположен в восточной части города, между Староборисовским трактом, ул. Металлистов, Столетова, Козлова, Ленинским пр., ул. Красноармейской, Пулихова, Партизанским пр., ул. Вансеева, Ваупшасова, Радиальной, Переходной. Оsn. магистрали — ул. Козлова, Вансеева, Ваупшасова, Радиальная, Ленинский проспект. Население около 114 тыс. чел., пл. 2227 га, из них 77,2 га зелёных насаждений. По тер. района протекает р. Сви-

ПАРТИЗАНСКИЙ РАЙОН

▲ Памятники: Монумент Победы — пл. *Победы*; М.Горькому — парк им. *Горького*; К.Э.Циолковскому — парк им. *Горького*

■ Театры, Дворцы культуры:

Цирк — *Ленинский просп.*, 32; Дворец культуры — *ул.Уральская*, 3;
Дворец культуры — *ул.Козлова*, 50; Дом литератора — *ул.Фрунзе*, 5



○ Спортивные сооружения: Республиканский Дом физкультуры — *Ленинский просп.*, 32б; крытый каток — парк им. *М.Горького*; плавательный бассейн — *ул.Козлова*, 65 а

☞ Рестораны: «Лето» — *ул.Лермонтовская*, 18; «Нолос» — *ул.Клунова*, 3

☞ Нафё: «Бригантина» — *Ленинский просп.*, 42; «Борзона» — *Ленинский просп.*, 40; «Елочка» — *ул.Валового*, 2; «Почта» — *ул.Пулихова*, 35; «Мир» — *пр.Нахимов*, 6; «Морской» — *ул.Уральская*, 13; «Восток» — парк им. *Горького*; «Сибирь» — *ул.Вансеева*, 28

■ Книотавры

«Мир» — *ул.Козлова*, 42;
«Сигнал» — *ул.Козлова*, 38;
«Искра» — *ул.Медведева*, 10;
«Восход» — *ул.Козлова*, 50

Ⓜ Универсальные и специализированные магазины: «Океан» — *ул.Козлова*, 2; «Парфюмерия» — *Ленинский просп.*, 42; «Дары природы» — *ул.Козлова*, 6; «Уют» — *ул.Козлова*, 15; «Триотам» — *ул.Паромовская*, 24; «Юности» — *ул.Пулихова*, 21; «Хозтовары» — *ул.Козлова*, 37; «Новый» — *ул.Медведева*, 23; «Мабель» — *пл.Козлова*, 5

☞ Рынок — *ул.Буденного*, 12

☞ Стоянки такси

☞ Парки скверы

сlochь. Общая полезная площадь жилого фонда района около 1,5 млн. м².

На территории района: 16 пром. предприятий, в т. ч. крупнейшие з-ды тракторный, автоматич. линий, моторный, шестерён, электротехнический, инструментальный (см. соответствующие статьи), *пивзавод № 2, хлебопродуктов комбинат*; стронт. орг-ции — управление «Минскметрострой», тресты № 15 «Спецстрой», «Белдорстрой», 4 НИИ, в т. ч. Бел. геологоразведочный, Бел. конструкторско-технологич. гор. х-ва; СКБ автоматич. линий, по универсальным пропашным тракторам; пед. ин-т иностранных языков, техникумы архитектурно-строительный, энергетический, машиностроительный, заочный политехникум, 5 уч. заведений системы профессионально-технического образования; детская муз. школа, детская хоккейная школа «Юность»; 11 средних общеобразоват. школ, 2 школы рабочей молодёжи, 2 школы-интерната; 8 дошкольных учреждений; 6-я клинич. больница, 3 поликлиники для взрослых, 2 детские поликлиники, мед. часть тракторного з-да, 39 здравпунктов на пром. предприятиях, в учреждениях и уч. заведениях, 6 аптек и аптекарский магазин; 4 массовые библиотеки, кинотеатры «Восход», «Искра», «Мир», «Смена», Дворцы культуры тракторного з-да и Бел. общества глухих, цирк, детский парк им. М. Горького, Дом литератора, планетарий; стадион, 2 бассейна, крытый каток; 62 предприятия быт. обслуживания, 81 магазин, 146 предприятий обществ. питания, в т. ч. рестораны «Лето», «Колос», 5 кафе, 2 коктейль-бара. Промышленное и жилищное стр-во сосредоточено в районе Дражия, продолжается жилая застройка в районе ул. Пулихова.

В годы Вел. Отечеств. войны против нем.-фаш. оккупантов боролись патриоты-подпольщики на быв. ТЭЦ-1 (Ленинский пр., 326, мемориальная доска) и на хлебозаводе «Автомат» (ул. Слесарная, 41, мемориальная доска). Установлены: памятники В. И. Ленину (1963, на тер. тракторного з-да, скульпт. З. И. Азгур), А. М. Горькому (1981, детский парк им. М. Горького, скульпт. А. Заспицкий, Н. Рыженков, И. Миско, арх. О. Трофимчук), К. Э. Циолковскому (1965, там же, скульпт. А. Заспицкий, Л. Гумилевский), Ф. Э. Дзержинскому (1972, ул. Менделеева, скульпт. С. Вакар), К. Заслонову (1971, ул. Авангардная, скульпт. С. Вакар); бюсты Зои и Александра Космодемьянских, Марата Казея (ул. Солтыса); памятник-трактор (1971, на тер. тракторного з-да). **ПАРХОМЕНКО** Александр Яковлевич (1886, с. Макаров Яр, ныне с. Пархоменко Краснодонского р-на Ворошиловградской обл. — 1921), герой Гражданской войны. Член КПСС с 1904. Активный участник революц. движения в Луганске, Москве. Во время боевых действий против войск бурж. Польши и Врангеля (1920) командовал 14-й кавалерийской дивизией 1-й Конной армии. Погиб в бою с махновцами. В Минске его именем названа улица (1951). **«ПАТРИОТ РОДИНЫ»**, газета Минского коммунистич. подполья; издавала группа А. А. Маркевича с января по август 1942 на бел. и рус. языках. Печаталась на шапирографе на квартире Маркевича по ул. Советской (ныне Ленинский пр., рядом с заводом им. В. И. Ленина); вышло 8 номеров (сохранилось 3), тираж 80—100 экз. Информировала минчан о событиях на фронтах, о жизни сов. тыла; от имени парт. комитета призывала не подчиняться распоряжениям оккупац. властей, бойкотировать

их мероприятия, бороться против нем.-фаш. захватчиков, вселяла уверенность в победе над врагом. Распространялась членами группы: А. С. Ананьевой, В. Г. Ивановым, А. А. Моховой, П. А. Саквичем, Л. Г. Флейшер.

ПАШКЕВИЧ Алоиза Степановна (псевд. Тётка; 1876, д. Пещина Щучинского р-на — 1916), бел. поэтесса-революционерка. Учи-



лась в Ягеллонском ун-те в Кракове. Активная участница Революции 1905—07. Жила в Минске, в 1914 руководила изданием журнала «Лучинка». Автор сборников стихов «Крещение свободой», «Скрипка белорусская», рассказов «Присяга над кровавыми межами», «Зелёнка», «Михаська», стихов-гимнов, стихов-призывов, книги «Первое чтение для деток-белорусов». В Минске её именем названа улица (1974, быв. Театральный проезд), на доме № 1 мемориальная доска (1976), именем Тётки названа гор. библиотека № 15 (1976).

ПЕДАГОГИКИ НИИ Министерства просвещения

БССР (ул. Короля, 16). Создан в 1929 на базе пед. секции АН БССР. До 1951 НИИ коммунистич. воспитания, Осн. направления исследований: изучение истории развития пед. мысли и нар. образования в БССР, психолого-пед. основы дошкольного воспитания, проблемы коммунистич. воспитания школьников, планирование, организация и экономика нар. образования, политехнич. трудовое воспитание, обучение и профориентация учеников, совершенствование содержания, форм и методов обучения, подготовка программ и учебников для школ и методич. пособий для учителей, разработка проблем пед. психологии. Осуществляет координацию научно-исследоват. работ психолого-пед. профиля в республике. В институте работали акад. АН БССР П. Я. Панкевич, чл.-корр. АПН СССР С. А. Умрейко, работают акад. АПН СССР В. В. Ивашин, чл.-корр. АПН СССР М. А. Лазарук.

ПЕДАГОГИЧЕСКИЙ ИНСТИТУТ, Минский педагогический институт имени А. М. Горького (ул. Советская, 18). Основан в 1922 как пед. ф-т БГУ. С 1931 самостоят. институт (до 1935 Бел. гос. высший пед. ин-т). Имя А. М. Горького присвоено в 1936. В 1980/81 уч. г. в институте: ф-ты математи-

ческий, физический, естествознания, филологический, исторический, педагогики и методики начального обучения, дошкольного воспитания, дефектологический, музыкально-педагогический, подготовит. отделение; 7,8 тыс. студентов, на 46 кафедрах 540 преподавателей, в т. ч. 30 профессоров и докторов наук, 260 доцентов и кандидатов наук. Обучение дневное, вечернее и заочное. Аспирантура с 1933. При институте ф-т повышения квалификации директоров средних общеобразоват. школ. Издаёт многотиражную газ. «Савескі настаўнік» (с 1972). Награждён орденом Трудового Красного Знамени (1972). **ПЕДАГОГИЧЕСКИЙ ИНСТИТУТ ИНОСТРАННЫХ ЯЗЫКОВ**, Минский педагогический институт иностранных языков (ул. Захарова, 21). Основан в 1948 на базе ф-та иностранных языков (с 1932) Минского пед. ин-та им. А. М. Горького. В 1980/81 уч. г. в институте: ф-ты английского языка, немецкого языка, французского языка, испанского языка, переводческий, подготовит. отделение, подготовит. отделение для иностранных граждан; 3,1 тыс. студентов, на 36 кафедрах 529 преподавателей, в т. ч. 7 профессоров и 10 докторов наук, 185 доцентов и кандидатов наук. Обучение дневное и заочное. Аспирантура с 1962. Работает ф-т повышения квалификации препода-



Минский педагогический институт иностранных языков.

вателей вузов страны, 2-годичные курсы для специалистов, выезжающих на работу в зарубежные страны.

ПЕДАГОГИЧЕСКОЕ УЧИЛИЩЕ, Минское педагогическое училище (ул. Кабушкина, 59а). Основано в 1965. Специальности (1982): дошкольное воспитание, воспитание в дошкольных учреждениях, преподавание в начальных классах общеобразоват. школы. Обучение дневное.

ПЕРВАЯ ВСЕБЕЛОРУССКАЯ СЕЛЬСКОХОЗЯЙСТВЕННАЯ И ПРОМЫШЛЕННАЯ ВЫСТАВКА. Располагалась в квартале между нынешними улицами Калининна, Н. Кедышко, Волгоградской, Ленинским пр. и на территории парка им. Челюскинцев. Занимала пл. 75 га, имела более 40 павильонов, сад, питомник плодовых деревьев. Демонстрировалось 18 типовых для Белоруссии севооборотов. Действовала 10.8—1.11.1930. Знакомила с достижениями БССР в развитии с. х-ва и пром-сти, проводила широкую культ.-просвет. и агитац. работу. Пропагандировала значение пром-сти в перестройке нар. х-ва, преимущества коллективного сельского хозяйства перед индивидуальным.

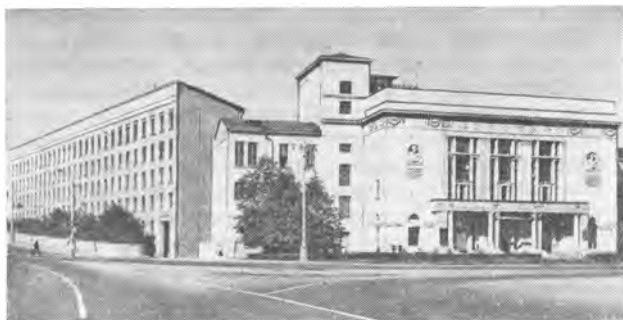

Минский педагогический институт им. А. М. Горького.

ПЕРВАЯ ПОДПОЛЬНАЯ КОНФЕРЕНЦИЯ КОММУНИСТИЧЕСКИХ ОРГАНИЗАЦИЙ МИНСКОГО РАЙОНА. Состоялась 15.7.1918 в Минске, оккупированном германскими войсками. Присутствовали представители 75 парт. орг-ций от более чем 500 коммунистов Борисовского, Игуменского и Новогрудского уездов Минской, Вилейского и Ошмянского уездов Виленской губерний. Проходила под руководством Сев.-Зап. обл. комитета РКП(б). Перед парт. орг-циями местных, захваченных германскими войсками, была поставлена задача подготовки вооруж. восстания трудящихся с целью восстановления Сов. власти. Решительно осудила деятельность бел. буржуазных националистов, эсеров, меньшевиков, бундовцев, всех, кто сотрудничал с оккупантами. Призвала возможным работать в контакте с мелкобуржуазными партиями, стоявшими на платформе Сов. власти, при условии принятия ими тактич. линии большевиков. Обязала коммунистич. орг-ции усилить революц. агитацию среди солдат нем. армии, призвала трудящихся всех национальностей к борьбе против иностранной воен. интервенции и внутренней контрреволюции, высказалась за свободное самоопределение бел. народа на основе солидарности с пролетариатом Сов. России. Конференция потребовала строжайшей дисциплины, централизации парт. работы, укрепления связи Минского районного и подрайонных комитетов с низовыми парт. орг-циями, постановила начать издание подп. газеты, опубликовала воззвание «К рабочим и крестьянам Красной России от рабочих и крестьян Белоруссии». Избрала *Минский подпольный районный комитет РКП(б)*. Конференция сыграла важную роль в борьбе бел. народа против нем. оккупантов.

ПЕРВАЯ ПЯТИЛЕТКА. План развития нар. х-ва Минска на 1928/29—1932/33 разработан на основе Директив XV съезда ВКП(б) (1927) в составе пятилетнего плана развития нар. х-ва и культуры БССР, одобренного XII съездом КП(б)Б (1929) и утверждённого IX съездом Советов БССР (1929). Главная задача — развитие пром-сти, стр-во новых и реконструкция существовавших предприятий, развитие гор. х-ва, подъём культ. уровня населения. Объём произ-ва за пятилетку возрос более чем в 6 раз. Важнейший итог П. п. — окончательное вытеснение из пром-сти капиталистич. элементов. В 1930 в городе ликвидирована безработица (в 1929 около 7 тыс. безработных). За 5 лет построены 33 пром. объекта общей стоимостью 267,7 млн. руб., в т. ч. ф-ки швейная «Октябрь», кондитерская «Коммунарка», галантерейная, зеркальная, химфармацевтический завод и др. Реконструированы 3-ды машиностроительный «Коммунар» (ныне станкостроительный им. Кирова), станкостроительный (ныне им. Октябрьской революции), деревообрабатывающий, обувная ф-ка. Договоры о социалистич. соревновании, развернувшиеся в городе по призыву ЦК КП(б)Б, были заключены между трудящимися металлообрабатывающих з-дов, кожевенных и обувных предприятий, Минского и Витебского дрожжевых з-дов, между минскими, гомельскими и могилёвскими энергетиками. За пятилетку в жилищное стр-во вложено 17,8 млн. руб., построено 2180 квартир. Развивалось коммунальное х-во: в 1929 открыт 1-й маршрут трамвая, в 1930 построена канализация, в ноябре 1933 сдана в эксплуатацию АТС на 10 тыс. номеров. В 1932/33 уч. г. в 21 общеобразоват. школе обучалось более 20 тыс. чел. За 1925—32 обучено грамоте 20 тыс.

Первое

309

взрослых. Кол-во коек в больницах увеличилось на 796 единиц. В 1931 построен Клинический городок. К концу пятилетки в городе 890 науч. работников. Розничный товарооборот увеличился в 4 с лишним раза. Из торговли был вытеснен частник. По переписи на 17.12.1926 в Минске 131,5 тыс. жителей, в 1932—180,8 тыс.

ПЕРВАЯ СЕВЕРО-ЗАПАДНАЯ ОБЛАСТНАЯ КОНФЕРЕНЦИЯ РСДРП(б). Состоялась 15—18.9(28.9—1.10).1917 в Минске; 88 делегатов от 7132 членов партии и 2058 сочувствующих. Конференция осудила репрессию Временного правительства против большевистской партии, указала, что добиться свободы можно лишь с переходом власти в руки пролетариата и беднейшего крестьянства. Отметила, что для предотвращения экономич. краха страны необходимо передать в руки государства важные отрасли пром-сти, банки, передать всю землю крестьянам без выкупа, установить рабочий контроль над производом и потреблением, восстановить транспорт. Указала, что всё это можно сделать, если прекратить войну и установить в стране революц.-демократич. власть, призвала укреплять Советы. В связи с выборами в Учредит. собрание подчеркнула, что только большевики борются за интересы трудящихся. Утвердила устав военной орг-ции РСДРП(б) на Зап. фронте, в основу к-рого положен Устав партии, принятый VI съездом РСДРП(б). Избрала обл. комитет [см. *Северо-Западный областной комитет РКП(б)*]. Конференция завершила оформление Сев.-Зап. обл. орг-ции РСДРП(б).

ПЕРВОЕ БЕЛОРУССКОЕ ТОВАРИЩЕСТВО ДРАМЫ И КОМЕДИИ. Работало в 1917—20 в помещениях *Минского городского театра*, клуба «Беларуская хат-

ка», с мая 1918 в Нар. доме им. М. Богдановича на Ляховке. Основано Ф. Ждановичем при участии И. Буйницкого и В. Фальского. В его составе драматич. секция, хор под руководством Ч. Родзевича, оркестр нар. инструментов под руководством Д. Захара. Среди актёров драматич. секции — Я. Беларус, О. Вашкевич, Р. Жаковский, И. Жданович, А. Криница, М. Куделька (М. Чарот), П. Медёлка, Фальский, позднее Т. Бондарчик, В. Голубок, Г. Григонис, А. Ильинский, Е. Миронова, Н. Мицкевич, Л. Ржецкая, К. Санников, С. Станюта; реж. Ф. Жданович. Ставилась преимущественно бел. драматургия: «Павлинка» и «Разорённое гнездо» Я. Купалы, «Антось Лата» Я. Коласа, «Пинская шляхта» В. Дунина-Марцинкевича, «Мод-

ный шляхтич» К. Каганца, «Писаревы именины», «Последняя встреча» и «Безвинная кровь» Голубка, также «В зимний вечер» и «Хам» по повестям Э. Ожешко, «Предложение» А. Чехова и др. Товарищество проводило культ.-просвет. работу, сыграло важную роль в становлении бел. театр. иск-ва. На его основе созданы «Белорусский советский театр», Товарищество работников искусств. В 1920 многие актёры во главе с Ф. Ждановичем вошли в состав Бел. гос. театра (ныне театр им. Я. Купалы), Голубок возглавил труппу бел. артистов (позднее Бел. третий гос. театр). **ПЕРВОМАЙСКАЯ ДЕМОНСТРАЦИЯ 1900**, первое открытое выступление рабочих Минска против царизма. Состоялась 18.4(1.5). 1900. Участвовало около 200 чел. Демонстранты выразили протест против массовых обысков и аре-

стов, проведённых в городе в марте 1900. Проходила под лозунгами: «Долой деспотизм!», «Да здравствует политическая свобода!». Разогнана полицией.

ПЕРВОМАЙСКИЙ РАЙОН, административно - территориальная единица г. Минска (исполком райсовета — пер. К. Чорного, 3; райком КПБ — пер. К. Чорного, 5). Образован в 1969. В современных границах с 1977 (см. также *Районирование города*). Расположен в сев.-вост. части города между ул. Я. Коласа и массивами ботанического сада и парка им. Челюскинцев. Включает пос. Восточный (см. карту-схему г. Минска). Осн. магистрали: Ленинский пр., ул. Я. Коласа, Калиновского, Волгоградская. Население 165 тыс. чел., площадь 2640 га, в т. ч. около 500 га зелёных насаждений, 10 га водной поверхности. Общая

ПЕРВОМАЙСКИЙ РАЙОН



▲ Памятники: М.И.Налинину — пл.Налинина; бюст советского учёного, трижды Героя Социалистического Труда Я.Б.Зельдовича — ул.Сурганова; мемориальная плита на братской могиле жертв фашизма — ул.Толбузина

🏛 Музеи: Литературный музей Я.Коласа — Ленинский просп., 68а; Музей древнебелорусской культуры АН БССР — ул.Сурганова, 4, корп. 2

🏠 Дом культуры стрейтстрас №1 — ул.Налогова, 17

🎭 Кинотеатры: «Вильнюс» — ул.Налиновского, 55; «Партизан» — ул.Толбузина, 18; «Радуга» — парк им. Челюскинцев

🏊 Спортивные сооружения: республиканский водноспортивный комбинат — ул.Сурганова, 2а; стадион института физической культуры — Ленинский просп., 82; плавательный бассейн «Лазурный» — ул.Налогова, 17; спортивный комплекс — Ленинский просп., 86; спортивный комплекс института механизации сельского хозяйства — Ленинский просп., 99

🏨 Гостиница №3 — ул.Толбузина, 3

☕ Рестораны: «Каменный цветок» — ул.Толбузина, 12; «Чайка» — ул.Толбузина, 3; «Зелёный Луг» — ул.Нарышкова, 11; «Верас» — ул.Славинского, 45

☕ Нафе: «Арбат» — Ленинский просп., 143, корп. 1; «Русский чай» — ул.Я.Коласа, 52; «Вильнюс» — ул.Налиновского, 55; «Дружба» — ул.Волгоградская, 33

🏪 Универсальные и специализированные магазины: торгово-общественный центр «Верас» — ул.Славинского, 45; «Минчанка» — Ленинский просп., 155, корп. 1; «Госпадинка» — Ленинский просп., 131, корп. 1; торгово-общественный центр «Вильнюс» — ул.Налиновского, 55; торговый центр «Восток-1» — ул.Налиновского, 68а; «Ивушка» — ул.Белинского, 9; «Турист» — ул.Толбузина, 12; «Подарки» — ул.Я.Коласа, 32; «1000 мелочей» — пл.Налинина; «Синтетика» — Ленинский просп., 76; «Дом обуви» — Ленинский просп., 74; «Дружба» — Ленинский просп., 91; «Природа» — Ленинский просп., 83; «Академичка» — Ленинский просп., 72; «Сельхозини» — Ленинский просп., 92; универсам — ул.Нарышкова, 11

🚗 Автозаправочные станции: №7 — Мясное шоссе; №6 — Логойское шоссе

🕺 Стоянки такси

🌳 Парки, скверы

площадь жилого фонда района выше 1,9 млн. м².

На территории района 12 пром. предприятий, в т. ч. *часовой завод, маргариновый завод, «Термопласт»; Академия наук БССР; 17 НИИ; 10 проектных орг-ций, 7 конструкторских бюро; киностудия «Беларусьфильм»; издательства ЦК КПБ, «Беларуская Савецкая Энцыклапедыя» им. Петруся Бровки, «Наука и техника»; механизация сел. х-ва и театрально-художеств. ин-ты, политехникум, респ. школа-интернат по музыке и изобразительному искусству, 2 ГПТУ, торговое училище, детская муз. школа, Центр. станция юных натуралистов, 19 общеобразовательных школ, межшкольный учебно-производств. комбинат, 51 дошкольное учреждение; кино-театры «Вильнюс», «Партизан», «Радуга», Дом культуры стройтреста № 1, 3 клуба; 5 библиотек (общий фонд около 3 млн. экз. книг); 14 мед. учреждений и профилильный санаторий; 9 аптек; 93 магазина, в т. ч. торговые центры «Вильнюс» и «Верас», 118 предприятий обществ. питания, 10 парикмахерских, 4 прачечные, 23 приёмных пункта и 18 мастерских быт. обслуживания населения; *Дворец лёгкой атлетики КБВО, спортивно-стрелковый стадион* им. С. К. Тимошенко, респ. *водноспортивный комбинат*, 6 бассейнов, 3 стадиона, респ. специализированная детско-юношеская школа олимпийского резерва, *Детская железная дорога, Ботанический сад АН БССР, Парк культуры и отдыха имени Челюскинцев*, Севастопольский сквер, бульвары по ул. Калиновского, Славинского, Толбухина. Жилищное и культурно-быт. стр-во сосредоточено в микрорайонах Восток-1, Восток-2, Зелёный Луг-5. В районе заканчивается сооружение первых станций метро — Московская, Парк Челюскинцев и Академия наук, создают-*

ся спорт. комплекс «Трудовые резервы», *Слепянская водная система*.

На территории района установлены памятники В. И. Ленину (1957, ул. Волгоградская, 6, скульпт. С. Селиханов), М. И. Калинин (1978, площадь Калинина, скульпт. В. Полийчук, И. Глебов, арх. Ю. Григорьев, А. Невзоров), бюст трижды Героя Социалистич. Труда Я. Б. Зельдовича (1978, ул. Сурганова, 6, скульпт. Л. Кремнева, арх. О. Ширяева), обелиск на братской могиле жертв фашизма (пос. Восточный, 9-й км Московского шоссе), находятся братские могилы воинов Советской Армии, партизан и мирных жителей (бульвар по ул. Толбухина, надгробие, 1963; парк им. Челюскинцев, надгробие, 1955).

ПЕРВЫЙ ВСЕБЕЛОРУССКИЙ СЪЕЗД КОМСОМОЛА. Состоялся 24—27.9.1920 в Минске. Присутствовало 140 делегатов от 3 тыс. комсомольцев Барановичской, Бобруйской, Борисовской, Вилейской, Дисненской, Игуменской, Минской, Мозырской, Несвижской, Новогрудской, Пинской, Пружанской, Слонимской, Слуцкой уездных и гор. орг-ций и воинских частей. Принял решение о создании Коммунистич. Союза Молодёжи Белоруссии (КСМБ) как неотъемлемой части РКСМ. Съезд проходил в сложных условиях: мир с бурж. Польшей еще не был заключён, существовала угроза новой интервенции. Делегаты заверили Коммунистич. партию, что все комсомольцы и трудовая молодёжь республики готовы с оружием в руках защищать завоевания Октября. Съезд принял постановления о работе в деревне, на ж.-д. транспорте, о политико-просветит., оборонной и физкультурной работе среди молодёжи. Избрал ЦК КСМБ в составе 7 членов и 5 кандидатов в члены, а также 3 делегатов на III съезд

РКСМ; идейно и организационно объединил все комсомольские орг-ции республики в КСМБ, сплотил их вокруг Коммунистич. партии.

ПЕРВЫЙ ВСЕБЕЛОРУССКИЙ СЪЕЗД ПРОФСОЮЗОВ. Состоялся 7—13.5.1921 в Минске. Присутствовало 265 делегатов с решающим голосом и 38 с совещательным, из них 216 коммунистов. Почётным председателем съезда был избран В. И. Ленин. Съезд обсудил отчёт Совета профсоюзов Белоруссии, доклады о деятельности Совнархоза и об экономич. положении республики, о работе Наркомата труда, Рабоче-крестьянской инспекции, вопросы снабжения рабочих, их профтехнич. образования, тарифной политики, производств. пропаганды, культурно-просветработы, о междунар. профсоюзном движении, организац. вопросы. В докладе «О текущем моменте и задачах профсоюзов» секретарь ЦБ КП (б) Б В. Г. Кнорин отметил возрастание роли профсоюзов БССР в организации социалистич. произ-ва. Съезд определил задачи профсоюзов в период перехода к нэпу, завершил организац. оформление профсоюзов Белоруссии, избрал Совет профсоюзов Белоруссии, ревизионную комиссию, делегатов на IV Всерос. съезд профсоюзов.

ПЕРВЫЙ ВСЕБЕЛОРУССКИЙ СЪЕЗД СОВЕТОВ рабочих, крестьянских и красноармейских депутатов. Состоялся 2—3.2.1919 в Минске; 230 делегатов. Повестка дня: об отношении к сов. республикам (И. И. Рейнгольд); текущий момент (А. Ф. Мясников); Конституция БССР (Р. В. Пикель); земельный вопрос; выборы ЦИК БССР. В работе съезда участвовал председатель ВЦИК Я. М. Свердлов. Он огласил постановление Президиума ВЦИК «О при-

знании независимости Белорусской Советской Социалистической Республики». Съезд принял декларацию ко всем народам и их правительствам с призывом признать независимость БССР и установить с ней дипломатич. отношения, декларации об установлении федеративной связи с РСФСР, об объединении сов. социалистич. республик Литвы и Белоруссии; 1-ю Конституцию БССР. Отметил важность укрепления Красной Армии, хоз. и политич. связей между сов. республиками. Объявил всю землю единым гос. фондом, поставил задачу перехода от частнособственнич. форм землепользования к коллективным. Избрал ЦИК БССР.

На здании, в к-ром проходил съезд (театр им. Я. Купалы), мемориальная доска.

ПЕРВЫЙ МИНСКИЙ РАБОЧИЙ ПОЛК, особый рабочий полк имени Минского совета профсоюзов.

Сформирован летом 1919 Минским губ. советом профсоюзов и губ. военкоматом согласно решению конференции правления профсоюзов и фабзавкомов от 26.5.1919. Насчитывал более 600 добровольцев и мобилизованных рабочих и служащих — членов минских профсоюзов. 7.6.1919 полку вручено Красное знамя Минского губ. совета профсоюзов. Впоследствии вошёл в 8-ю стрелковую дивизию 16-й армии и участвовал в боях на Зап. фронте.

ПЕРВЫЙ РЕВОЛЮЦИОННЫЙ ИМЕНИ МИНСКОГО СОВЕТА ПОЛК. Сформирован в Минске большевиками 25.10(7.11). 1917 из политзаключённых — солдат и унтер-офицеров минской тюрьмы и гауптвахты для установления Сов. власти и защиты завоеваний Окт. революции. Первый командир — прапорщик Ремнёв. Как осн. вооруж. сила Минского Совета полк в ночь на 26.10.1917 занял гл. объекты города: почту, телеграф, ж.-д. станцию, воен. склады, что содействовало

установлению Сов. власти в Минске и во всей Белоруссии. В составе революц. сводного отряда участвовал в ликвидации контрреволюц. Ставки в Могилёве.

С декабря 1917 по январь 1918 в составе революц. отряда под командованием Р. И. Берзина участвовал в боях против войск Украинской центр. рады и в освобождении Киева, в февр. 1918 — в боях с мятежниками Доббор-Мусницкого, летом 1918 — с белочехами на Волге. В сентябре 1918 при формировании на Вост. фронте 27-й стрелковой дивизии вошёл в её 79-ю бригаду как 237-й полк им. Минского Совета. Вёл бои против войск Колчака, за освобождение Златоуста, Челябинска, Кургана, Омска, Новониколаевска, станции Тайга. Участвовал в освобождении Белоруссии от войск бурж. Польши (с июня 1920), в подавлении антисов. кронштадтского мятежа (март 1921), разгроме банд в Поволжье (1921—22). После Гражданской войны перестроен в батальон 79-го полка 27-й дивизии, к-рая участвовала в освобождении Зап. Белоруссии (1939), в советско-финл. войне 1939—40, в Вел. Отечеств. войне.

ПЕРВЫЙ СЪЕЗД ВОЕННЫХ И РАБОЧИХ ДЕПУТАТОВ АРМИИ И ТЫЛА ЗАПАДНОГО ФРОНТА. Состоялся 7—17(20—30).4.1917 в Минске в здании гор. театра (ныне театр им. Я. Купалы); 850 делегатов с решающим и 350 с совещательным голосом от воинских частей фронта и рабочих орг-ций Минской, Могилёвской, Витебской и Смоленской губ. Порядок дня: вопросы о войне и мире, о Временном правительстве, о воен., рабочих и крестьянских орг-циях, правовом положении солдат и др. Между большевиками и соглашат. партиями развернулась борьба по осн. вопросам. Меншевики и эсеры стояли на

Делегаты I съезда профсоюзов Белоруссии. Май 1921.





Красногвардейцы
Первого революци-
онного им. Минского
Совета полка.

оборонческих позициях, выступали за классовый мир, призывали солдат быть верными Временному правительству. Большевики И. Я. Алибегов, А. Е. Бадаев, М. М. Лашевич, И. Е. Любимов, А. Ф. Мясников, В. П. Ногин, М. В. Фрунзе разоблачали контрреволюц. политику соглашателей и буржуазии, разъясняли программу большевиков, призывали к единству рабочих и солдат. Съезд принял

соглашат. резолюции, высказался за продолжение войны, поддержал внешнюю политику Временного правительства (в нек-рые резолюции большевики внесли революц. пункты и положения). Утвердил проект устава выборных солдатских орг-ций, избрал Фронтовой комитет Зап. фронта. Содействовал организации солдатских масс, вовлечению их в политич. деятельность.

ПЕРВЫЙ СЪЕЗД КРЕСТЬЯНСКИХ ДЕПУТАТОВ МИНСКОЙ И ВИЛЕНСКОЙ ГУБЕРНИЙ.

Состоялся 20—23.4 (3—6.5).1917 в Минске в здании гор. театра (ныне театр им. Я. Купалы); 800 делегатов, преимущественно эсеры. Созван Минским комитетом (председатель М. В. Фрунзе) Всероссийского крестьянского союза. Порядок дня: вопросы земельный, о войне и мире, об организации Советов крестьянских депутатов, об отношении к Временному правительству, о батраках. Принял резолюции эсеровского характера. Осудил деятельность Бел. нац. комитета и высказался против автономии Белоруссии. Избрал губ. исполнит. комитет крестьянских депутатов (20 чел.) во главе с Фрунзе. Принял постановление об издании «Крестьянской газеты».

ПЕРВЫЙ СЪЕЗД РСДРП. Состоялся нелегально 1—3 (13—15).3.1898 в Минске; положил начало существованию марксистской ра-

Делегаты 1 съезда военных и рабочих депутатов армий и тыла Западного фронта перед зданием Минского городского театра. 1917.

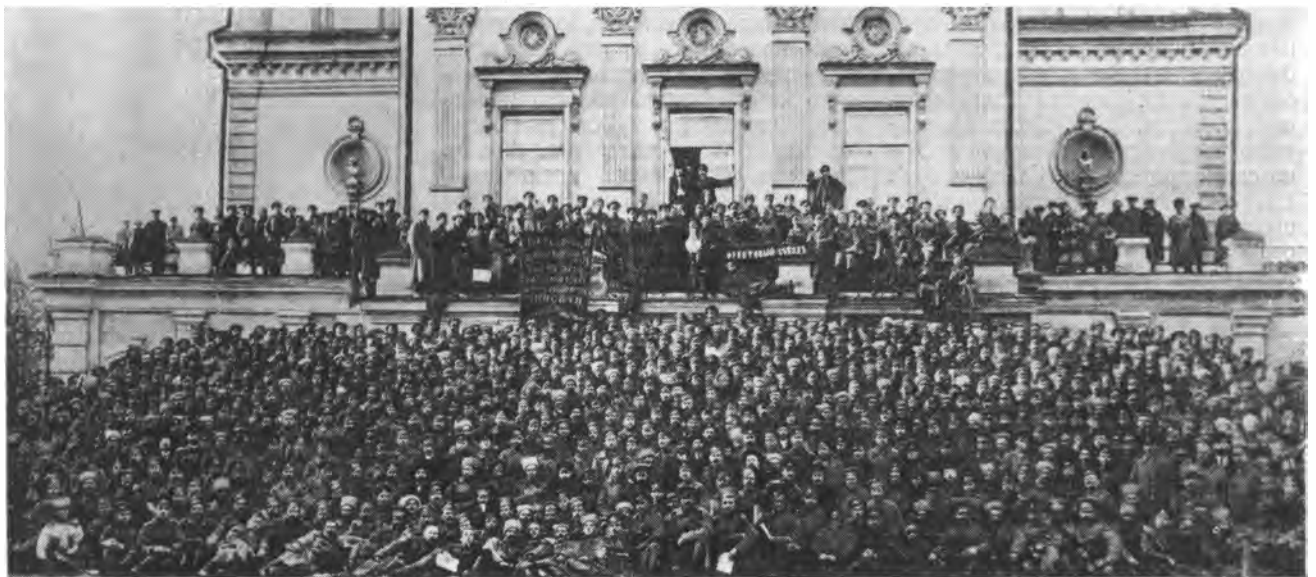

бочей партии в России. Идея созыва съезда принадлежала В. И. Ленину, инициатива — Петербургскому «Союзу борьбы за освобождение рабочего класса».

В конце 1897 в ссылке Ленин написал программную брошюру «Задачи русских социал-демократов», к-рую закончил призывом к объединению в единую с.-д. рабочую партию. Теоретич. и организац. деятельность Ленина проложила путь к образованию пролетарской партии в России.

Съезд проходил в квартире ж.-д. служащего, социал-демократа П. В. Румянцева, в доме № 135 по быв. Захарьевской ул. (ныне Ленинский пр., 31а, см. статью *Дом-музей I съезда РСДРП*). Присутствовало 9 делегатов (3 уроженца Минска и губернии) от 6 с.-д. орг-ций: Петербургского, Московского, Киевского и Екатеринославского «Союзов борьбы», киевской группы «Рабочей газеты» и Бунда (Вильно). Состоялось 6 заседаний. Съезд провозгласил образование Российской с.-д. рабочей партии. «Партия, чтобы уничтожить всякую мысль о её национальном характере, дала себе название не русской, а российской» (В. И. Ленин, Полн. собр. соч., т. 10, с. 267). Делегаты высказались за право каждой нации на самоопределение. Съезд избрал ЦК РСДРП в составе 3 членов, объявил «Рабочую газету» офиц. органом партии, поручил ЦК подготовить и выпустить «Манифест Российской социал-демократической рабочей партии». Решения съезда и «Манифест» напечатаны в апреле 1898 в Бобруйске. После съезда с.-д. орг-ции и союзы стали называться комитетами РСДРП. Основание партии знаменовало, по определению Ленина, крупнейший шаг на пути слияния стихийного рабочего движения с социал-демократией. Однако съезд про-



Комнаты, в которых проходили заседания I съезда РСДРП (ныне Дом-музей I съезда РСДРП).

ходил без участия В. И. Ленина и его ближайших соратников, находившихся в ссылке, не выработал программу и устав партии. Ему не удалось преодолеть идейную и организац. разобщённость с.-д. движения. Вскоре после съезда 8 его делегатов, в т. ч. 2 члена ЦК, были арестованы, типография и 3-й номер «Рабочей газеты» захвачены полицией. Задачу создания партии на марксистских принципах осуществил Ленин. Созванный усилиями редакции ленинской «Искры» II съезд РСДРП (1903) завершил процесс объединения революц. марксистских орг-ций в единую пролетарскую партию нового типа.

ПЕРВЫЙ СЪЕЗД СЕВЕРО-ЗАПАДНОГО КОМИТЕТА РСДРП. Состоялся в августе 1905 в д. Ратомка Минского р-на. Присутство-

вало 8 делегатов: от Сев.-Зап. комитета (2), Бобруйской, Виленьской, Витебской, Минской, Сморгонской орг-ций, представитель ЦК РСДРП. Протоколы съезда не найдены, поэтому полных сведений о составе делегатов и порядке дня нет. Съезд принял новый устав, преобразовал Сев.-Зап. комитет в Сев.-Зап. союз РСДРП. Признал важность объединения всех национальностей для борьбы с самодержавием и оставил за собой «право идейной борьбы с националистическими социал-демократическими партиями», подтвердил принцип пролетарского интернационализма в рабочем движении, дал отпор стремлениям бундовцев разобщить пролетариат по нац. различиям. Избрал комитет Сев.-Зап. союза из 3 чел. После съезда центр Сев.-Зап. союза перенесён из Вильно в Минск.

ПЕРЕЛИВАНИЯ КРОВИ БЕЛОРУССКОГО НИИ НАУЧНО-ПРОИЗВОДСТВЕННОЕ ОБЪЕДИНЕНИЕ Министерства здравоохранения БССР (ул. Червякова, 160). Создано в 1979 в составе Бел. НИИ переливания крови (основан в марте

Подземный переход на площади Я. Коласа.



1932 на базе хирургич. отделения 1-й клинич. больницы как филиал Центр. ин-та переливания крови, в ноябре 1932 реорганизован в Бел. НИИ переливания крови) и Бел. респ. станции переливания крови. Осн. направления исследований: совершенствование средств и методов трансфузионной терапии, разработка и совершенствование методов диагностики, лечения гематологич. заболеваний и больных аутоиммунным состоянием. Заготавливает и сохраняет консервированную кровь и её компоненты и препараты.

ПЕРЕСПА, название пригородной слободы, находившейся за *Сторожёвкой* между старинными почтовыми дорогами на Вильнюс и Долгиново. Ныне ул. Даумана (быв. Старовиленский тракт) и ул. Червякова (быв. Долгиновский тракт). Согласно преданию, недалеко от Виленского гостинца (дороги на Вильнюс) и речушки Переспа жил богатырь Менеск, основавший Менск (Минск). В конце 19 в. П. слилась со *Сторожёвкой* и вошла в черту города.

ПЕРЕХОДЫ ПОДЗЕМНЫЕ. В Минске на улицах с интенсивным движением для безопасности пешеходов построено 12 П. п. (1981). Первый переход сооружён в 1965 на стыке Партизанского пр. с ул. Трудовой. Действуют переходы: на Ленинском пр.— на пересечении с ул. Козлова, на пл. Я. Коласа; на Партизанском пр.— у мотовелозавода, на пересечении с улицами Жданова, Центральной, на стыках с улицами Васнецова, Трудовой; на пр. Машерова — у гостиницы «Юбилейная», у Дворца спорта; на ул. Козлова — тракторного завода; на ул. Московской — у молочного завода; на ул. Чкалова — у здания облисполкома; на пл. Калинина. Строится (1982) П. п. на стыке Ленинского пр. с ул. Бровки. Многие П. п. будут совмещены со входами на станции метро.

В переходах размещены киоски мелкой розничной торговли, «Союзпечати», телефоны-автоматы, реклама; нек-рые из них украшены декоративной керамикой.

ПЕРЦЕВ Владимир Николаевич (1877, Курск — 1960), бел. сов.



историк, обществ. деятель. Акад. АН БССР (1940). Засл. деятель науки БССР (1944). Окончил Московский ун-т (1903). Профес-

сор и зав. кафедрой БГУ (1921—31, 1935—41 и с 1943) и Минского пед. ин-та (1931—34). С 1943 также академик-секретарь Отделения обществ. наук АН БССР. Автор трудов по всеобщей истории, истории обществ. мысли, истории и историографии Белоруссии. Похоронен в Минске на кладбище по Московскому шоссе. В Минске на доме, где жил Перцев (ул. Ленина, 5), мемориальная доска (1971).

«ПЕСНЯРЫ», вокально-инструментальный ансамбль *филармонии*. Создан в 1969. Художеств. руководитель нар. артист БССР В. Мулявин. В основе репертуара бел. нар. песни и произведения бел. авторов. Ансамбль отличается самобытностью исполнения, нац. колоритностью звучания. Гастролирует по СССР и за рубежом (ВНР, ГДР, НРБ, ПНР, СРР, ЧССР, СФРЮ, Финляндия, ФРГ, Швейцария, США). В составе ансамбля засл. артисты БССР А. Демешко, А. Кошепаров В. Мисевич, Л. Тышко, работал засл. артист БССР Л. Борткевич Лауреат Всесоюзного конкурса



Участники ансамбля «Песняры».

артистов эстрады (1970, 2-я премия), Всесоюзного конкурса исполнителей сов. песни (1973, 1-я премия), X Всемирного фестиваля молодёжи и студентов в Берлине (1973). Премия Ленинского комсомола Белоруссии 1976, премия Ленинского комсомола 1977.

ПЕСТЕЛЬ Павел Иванович (1793, Москва — 1826), дворянский революционер. В 1821 создал и возглавил Южное общество декабристов, разработал политич. программу под назв. «Русская правда», в к-рой требовал установления в России респ. строя, отмены крепостничества и сословных привилегий, наделения крестьян землёй. Арестован в 1825 и повешен в Петербурге. В Минске его именем названа улица (1950).

ПЕСТРАК Пилип (Филипп Семёнович, 1903, д. Саковцы Ивацевичского р-на — 1978), бел. сов.



писатель. Засл. деятель культуры БССР (1968). Член КПСС с 1926. Участник революц. движения в Зап. Белоруссии, почти 11 лет находился в тюрьмах бурж. Польши. Участник Отечеств. войны. В Минске с 1944. Работал в СНК БССР, АН БССР, Союзе писателей БССР. Автор сборников стихов «На страже», «За свою Отчизну», «Подорожное», поэмы «Слово о Минске», романов «Встретимся на баррикадах», «Средиборье». Лит. премия им. Я. Коласа 1964. Похоронен в Минске на кладбище по Москов-

скому шоссе. В Минске на доме, где жил писатель (ул. Ленина, 4), мемориальная доска (1981).

ПЕТРОВИЧСКОЕ ВОДОХРАНИЛИЩЕ. Расположено к юго-востоку от Минска, вблизи д. Петровичи Смолевичского р-на. Образовано в 1978 плотиной на р. Волма (бассейн Свислочи) для обводнения прилегающих с.-х. угодий, рыборазведения и создания места отдыха. Пл. 4,7 км², длина 11,5 км, наибольшая ширина 4,2 км, наибольшая глубина 8,2 м, средняя 3,2 м. Объём 15 млн. м³. Расположено в зоне отдыха *Вясёлка*.

ПЕТРОВЩИНА, быв. деревня, вошедшая в Московский р-н Минска. В 1917 деревня Сеницкой волости Минского уезда: 44 двора, 250 жителей; около неё имение (39 жителей), корчма и кузница. С 1924 в Подгайском сельсовете Самохваловичского р-на, с 1931 в адм. подчинении Минского горсовета, с 1934 в Минском р-не, с 1957 в Щёмыслицком сельсовете. В 1978 включена в гор. черту.

В 1 км к северу от П., на юго-зап. окраине Минска курганы дреговичей 11 в. В 1925 раскопано 3 кургана. Найдены остатки гроба, гончарные горшки, крупнозернёные филигранные металлич., сердоликовые и стеклянные посеребрённые и позолоченные бусы, металлич. височные кольца, перстни, пряслица. Погребальный обряд — труположение.

ПЕТРОПАВЛОВСКАЯ ЦЕРКОВЬ (ул. Островского, 4). Построена в 1611—13 на средства православного братства. До 1795 была соборной церковью монастыря св. Петра и Павла, затем стала называться Екатерининской, известна также как «Жёлтая церковь». Представляет собой 3-нефную 6-столпную базилику с 5-гранной алтарной апсидой и 2-башенным главным фасадом, к-рый расчленён карнизами и

подчёркнут декорированным 3-частным порталом. Боковые фасады расчленены лопатками, между к-рыми размещены спаренные окна с полуциркульным завершением. Со 2-й половины 19 в. церковь несколько раз перестраивалась. В 1870—71 построены новые башни-звонницы (4-гранные 3-ярусные, накрытые шатрами), купол над средним нефом на квадратном постаменте, сделаны новые окна. Во время следующих перестроек были разобраны купол, обе башни (одна частично), декоративный куполок над апсидой, к зап. фасаду сделана пристройка. Церковь является памятником архитектуры, охраняется государством. Здание реставрировано в 1972—79. В настоящее время в здании размещены *Архив научно-технической документации БССР* и *Архив-музей литературы и искусства БССР*. Илл. см. на вклейке.

ПЕТРОПАВЛОВСКОЕ БРАТСТВО, национально-религиозная орг-ция православного населения Минска в 17—18 вв. Создано в 1613 при монастыре св. Петра и Павла (на месте здания быв. Петропавловской церкви по ул. Островского, 4). Утверждено патриархом в 1620. Одно из крупнейших минских братств, пользовалось в городе большим влиянием. В его состав входили ремесленники, торговцы, шляхта, духовенство. Имело свою судебную юрисдикцию, владело имением *Переспа*, домами, лавками и земельными участками («плагцами»). П. б. открыло так называемые братские школы и типографию, занималось религиозно-благотворит. деятельностью, активно боролось против окатоличивания населения и насаждения униатства.

ПИВЗАВОД № 2, Минский пивоваренный завод № 2 (ул. Радиальная, 52). С 1976 в производств. объединении



Пивзавод № 2. Административный корпус.

«Минскпивпром». Оsn. продукция — пиво Белорусское, Жигулёвское, Минское, Московское, Столичное, Ячменный колос, безалкогольные напитки, солод. Действует с 1975.

ПИВЗАВОД «БЕЛАРУСЬ», Минский пивоваренный завод «Беларусь» (ул. Горького, 39). С 1976 в производств. объединении «Минскпивпром». Оsn. продукция — пиво Белорусское, Жигулёвское, Минское, Ячменный колос. Основан в 1873. В 1923—25 реконструирован и расширен. Во время Вел. Отечеств. войны на заводе действовали группы Минского коммунистич. подполья. В память о героизме патриотов-подпольщиков установлена мемориальная доска. В 1967—68 реконструирован.

«**ПИОНЕР**», широкоэкранный специализированный детский кинотеатр (ул. Энгельса, 20). Построен в 1965 (арх. Г. Заборский, Л. Левин, худ. Е. Зайцев, И. Тихонов). Является примером органичного синтеза архитектуры и иск-ва. Здание решено в лаконичном объёме с застеклённым гл. фасадом. Имеет 2 зрительных зала по 400 мест — для показа кинофильмов и театра кукол, объединённых общим фойе с декоративным бассейном и садом. По бокам фойе расположены касовые вестибюли, буфет, гардероб и др. служебные помещения.

Оформление интерьера дополняется тематич. панно «Счастливое детство», витражом, декоративной металлич. решёткой антресольного этажа.

ПИОНЕРСКАЯ, быв. деревня, вошедшая в Центральный р-н Минска. До 1972 деревня Ждановичского сельсовета Минского р-на. В 1972 включена в гор. черту. На месте деревни ул. Пионерская.

ПИОНЕРСКАЯ ОРГАНИЗАЦИЯ Минска. На 1.1.1981 состояла из 158 дружин, объединявших 2180 отрядов (около 80 тыс. чел.). Гл. задача П. о. — борьба за прочные знания, формирование гармонически развитой и социально активной личности, помощь школе, комсомолу в воспитании молодого поколения в коммунистич. духе, на революц., боевых и трудовых традициях сов. народа. Началом организац. объединения детей Минска стало образование «Детской коммуны» (1921). Первый пионерский отряд в Минске создан в 1922 при комсомольском клубе, назывался бел. дружиной «Юный Спартак» им. К. Либкнехта. В 1920-е гг. П. о. создавались при комсомольских ячейках, в детских домах, позже — при школах. В годы Вел. Отечеств. войны пионеры Минска участвовали в подп. и партиз. борьбе с врагом. За мужество и героизм правительств.

наград удостоены пионеры Гена Занько, Саша Ульянов, Гена Юшкевич, известны имена пионеров-героев Минска Люси Герасименко и Володи Щербаевича. В послевоен. годы пионеры помогали взрослым восстанавливать город, собирали металлолом на колонну тракторов. Они участвуют в мероприятиях Всесоюзной П. о.: по сбору макулатуры «Миллион — Родине», металлолома «БАМу — пионерские мосты», «За безопасность движения», в тимуровском движении, технич. и художеств. творчестве, экспедиции «Летопись народной славы», создании респ. «Летописи пионерской славы», участвуют в охране природы, памятников культуры, в благоустройстве дворов и улиц. Пионеры шефствуют над детскими садами, окружают заботой ветеранов войны, участвуют в военно-спорт. игре «Зарница». Они выступили с инициативой собрать металлолом на первый поезд минского метро. В 1980 пионеры и школьники Минска участвовали в операции «Подарки детям Никарагуа». По итогам 2-го этапа Всесоюзного марша пионерских отрядов «Мы верная смена твоя, комсомол!» 34 дружинам минских пионеров присвоено звание правофланговых, а по итогам Всесоюзного смотра «Пионеры

Выступление школьников на Центральной площади в день 50-летия пионерской организации. 19 мая 1972 г.



всей страны делу Ленина верны!» это звание присвоено 32 дружинам. П. о. Минска укрепляет интернац. связи с пионерами союзных республик и детскими организациями социалистич. стран. На 1.1.1981 в школах города 142 клуба интернац. дружбы. В Минске работают 11 Домов и Дворцов пионеров и школьников, 5 станций юных техников, 3 станции юных туристов, *станция юных натуралистов*, детский парк имени М. Горького, кинотеатр «Пионер», театр юного зрителя, библиотеки детские, детская железная дорога. Детские секторы существуют во Дворцах и Домах культуры. При жилищно-эксплуатац. службах более 150 пионерских комнат, при к-рых созданы разновозрастные пионерские отряды, кружки и клубы по интересам. В школах города 114 музеев. Для летнего отдыха детей организованы многочисленные *пионерские лагеря*. Работу пионеров города направляют 236 старших пионервожатых. Возглавляет П. о. гор. совет пионерской орг-ции при горкоме ЛКСМБ. Республиканская П. о. вместе с ЦК ЛКСМБ издаёт в Минске газ. «Піанер Беларусі», «Зорька», журналы «Бярозка», «Вясёлка». **ПИОНЕРСКИЕ ЛАГЕРЯ.** На 1.1.1981 в окрестностях Минска 73 загородных лагеря, к-рые могут одновременно принять 70,9 тыс. детей. Располагаются, как правило, в лесу, вблизи рек, водоёмов. Для пионеров и школьников, остающихся на лето в городе, открыто 133 гор. П. л. (11,5 тыс. детей). В них дети находятся в дневное время. Для детей с ослабленным здоровьем на базе 24 загородных П. л. работают санаторные смены. **ПИРГОВ** Николай Иванович (1810, Москва — 1881), рус. хирург, анатом и педагог, основоположник военно-полевой хирур-

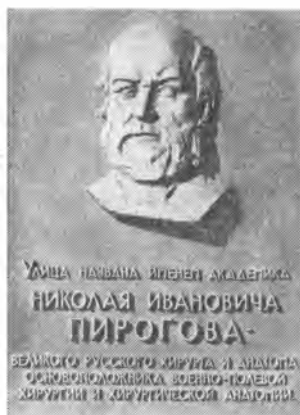

гии и хирургич. анатомии. Чл.-корр. Петербургской АН (1847). В Минске его именем названа (1953) улица, на доме № 3 мемориальная доска (1976), 3 переулка.

«**ПІАНЕР БЕЛАРУСІ**», газета для пионеров и школьников Белоруссии, орган ЦК ЛКСМБ и Респ. совета пионерской орг-ции им. В. И. Ленина. Издаётся с 4.10.1929 в Минске (Ленинский пр., 79). Выходит еженедельно на бел. языке. С июля 1941 по октябрь 1944 не издавалась. Освещает вопросы пионерской жизни, учебу и отдых пионеров и школьников, работу тимуровцев и красных следопытов. Награждена орденом Знак Почёта (1979). «**ПЛАНЕТА**», гостиница (пр. Машерова, 31). Построена в 1980 (арх. Г. Бенедиктов, В. Начаров, Т. Романовская) на живописном склоне, спускающемся к р. Свислочь. Рассчитана на одновременное проживание в 1- и 2-местных номерах 599 чел. Является высотной доминантой композиции второго гор. диаметра Минска. Представляет собой 12-этажный жилой корпус (с развитым комплексом адм. и обслуживающих помещений в 1-м и 2-м этажах), к которому примыкает пологий объём, где расположены рестораны (обеденный зал на 600 поса-

дочных мест) и бар. Стены из керамзитобетонных панелей снаружи оформлены вертикальными тягами из алюминия. Столбы объёма ресторана со стороны гл. входа облицованы плитами ситалла. Илл. см. на вклейке.

ПЛАНЕТАРИЙ. Расположен в Центр. детском парке им. М. Горького. Открыт в 1965. Проводит популярные лекции-сеансы по астрономии, космонавтике, физике, наукам о Земле, науч. атеизму. Оснащён сложной проекционной аппаратурой для демонстрации звёздного неба, Солнца, Луны, планет, различ. астрономич. явлений, полётов космич. кораблей и спутников. При П. имеется обсерватория, в к-рой установлен телескоп-рефрактор для ведения астрономич. наблюдений посетителями.

ПЛАТОНОВ Борис Викторович (1903, Минск — 1967), бел. сов. актёр. Нар. артист СССР (1948). С 1922 в театре им. Я. Купалы. Большое место в творчестве занимал бел. репертуар. Среди лучших ролей: Константин Заслонов (одноимённая пьеса А. Мовзона), Зёлкин, Жлукта и Тумилович («Кто смеётся последним», «Милый человек» и «Поют жаворонки» К. Крапивы), Быковский («Павлинка» Я. Купалы), Лявон («Лявониха на орбите» А. Мака-

Здание Минского планетария. На переднем плане бюст К. Э. Циолковского.

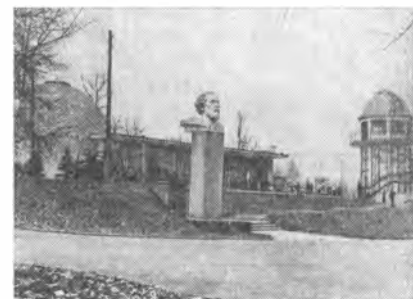



ёнка), Забелин («Кремлёвские куранты» Н. Погодина), Пётр («Последние» М. Горького), Жадов («Доходное место» А. Островского), Ромео («Ромео и Джульетта» У. Шекспира), Эзоп («Лиса и виноград» Г. Фигейреду). Воплотил образ В. И. Ленина в спектакле «Третья, патетическая» Н. Погодина. Гос. премии СССР 1948, 1952. Похоронен в Минске на кладбище по Московскому шоссе. В Минске его именем названа улица (1968, быв. Высокая).

ПЛЕХАНОВ Георгий Валентинович (1856, с. Гудаловка Краснинского р-на Липецкой обл.—1918), рус. теоретик и пропагандист марксизма, деятель российского и междунар. рабочего и социалистич. движения. В 1879 и 1880 приезжал в Минск на встречу с членами минских кружков созданной им орг-ции «Чёрный передел» (см. «Чёрного передела кружки»). В 1883 в Женеве организовал марксистскую группу «Освобождение труда». Один из основателей РСДРП. Автор работ по истории философии, историч. материализму, марксистской эстетике. В Минске его именем названа улица (1956).

ПЛОДООВОЩНЫЕ МАГАЗИНЫ. В 1982 в Минске их 95. Крупнейшие: № 11 (ул. Притыцкого, 2а), № 12 (ул. В. Хоружей, 15), № 13 (пр. Партизанский, 68), магазин совхоза «Рассвет» (проезд Голодеда, 12).

ПЛОЩАДИ. Важное место в архитектурно-композиц. облике Минска занимают П. Парадный

и представительный центр города создаёт система главных П., расположенных на Ленинском пр.— *Ленина площадь, Центральная площадь, Победы площадь, Коласа Якуба площадь, Калинина площадь.* В их композицию часто включаются произведения монументальной скульптуры, скверы партерного типа. Кроме названных, к крупным П. Минска относятся: *Привокзальная площадь, Свободы площадь, Восьмого марта площадь, Юбилейная площадь, Ванеява площадь, Парижской коммуны площадь, Казинца площадь,* площади Веры Хоружей, Мясникова, Притыцкого. Значительные П. у аэропорта, Дворцов культуры камвольного комбината и железнодорожников, Дворца культуры и техники автозавода. П. возле тракторного, автомоб. и мотовелосипедного з-дов и др. выполняют также функции узлов движения гор. транспорта.

«ПОБЕДА», широкоэкранный кинотеатр (ул. Интернациональная, 20). Построен в 1947 (арх. И. Лангбард, М. Бакланов). При стр-ве использованы части разрушенного в годы Вел. Отечеств. войны клуба пищевиков (арх. А. Буров, 1929). Гл. фасад решён в виде небольшой лоджии с колоннами коринфского ордера, фланкированной по бокам глухими объёмами, в к-рых расположены кассовый вестибюль, служебные помещения, читальный зал. Основой композиции здания является большой зрительный зал на 600 мест, соединённый общим фойе с малым залом на 118 мест. С 1981 малый зал специализируется по показу хроникально-документальных и научно-популярных фильмов. Кинотеатр имеет также летний зал на 610 мест.

ПОБЕДЫ ПЛОЩАДЬ (до 1954 Круглая площадь), на Ленинском пр. между улицами За-

харова, Коммунистической и Фрунзе. Начала формироваться в 1939, когда в соответствии с генпланом Минска 1932—36 (арх. Ю. Киловатов, консультант В. Витман) здесь возведено 2 дугообразных в плане жилых дома (стр-во завершено в 1947, арх. Р. Столлер). Дальнейшее развитие получила в послесвоен. время на основе генплана 1946 (арх. М. Андросов, Н. Трахтенберг) и проекта детальной планировки 1950 (арх. М. Барщ, корректировки Г. Заборского и Л. Мацкевича). В плане имеет форму прямоугольника (225×175 м), одна из сторон к-рого завершается округло. Пространство площади расчленено на 2 зоны — круглую и аванплощадь. Композиц. центром является *Монумент Победы.* По сторонам Ленинского пр., ниже его уровня, разбиты скверы, вдоль к-рых размещены ансамбли жилых домов (1954—55, арх. Барщ, Л. и Г. Аранас-касы), увенчанные по углам 4-гранными башнями и соединённые ажурной колоннадой (выполнена со стороны ул. Фрунзе). Торцовую часть площади замыкают со стороны ул. Коммунистической *Дом-музей 1 съезда РСДРП*, мост через р. Свислочь (1951—53, арх. М. Парусников, Г. Баданов), со стороны ул. Фрунзе — монументальные ворота — вход в парк им. М. Горького (1953, арх. Заборский). 3.7.1961 на площади у Монумента Победы зажжён Вечный огонь. Илл. см. на вклейке.

ПОВЫШЕНИЯ КВАЛИФИКАЦИИ ПРЕПОДАВАТЕЛЕЙ ОБЩЕСТВЕННЫХ НАУК ИНСТИТУТ при БГУ имени В. И. Ленина (ул. Московская, 15). Открыт в 1973. Осуществляет повышение квалификации преподавателей кафедр обществ. наук вузов страны. Имеет (1981) ка-



Институт повышения квалификации преподавателей общественных наук.

федры: истории КПСС, марксистско-ленинской философии, науч. коммунизма, политэкономию, педагогики и методики преподавания обществ. наук, на к-рых работает 60 преподавателей, в т. ч. 22 профессора и доктора наук, 38 доцентов и кандидатов наук. Срок обучения 5 месяцев. За уч. год повышает квалификацию 400 чел.

ПОВЫШЕНИЯ КВАЛИФИКАЦИИ РАБОТНИКОВ КУЛЬТУРЫ ИНСТИТУТ (ул. Калиновского, 12). Основан в 1970 на базе респ. курсов подготовки руководителей художеств. самодеятельности. Осуществляет повышение квалификации работников районных и гор. отделов культуры, библиотек, парков культуры и отдыха, домов культуры, художеств. руководителей самодеят. коллективов, артистов театров и концертных орг-ций и др. Срок обучения с отрывом от произ-ва 1—2 месяца, без отрыва — 1 год. За уч. год повышают квалификацию 1,5 тыс. чел.

ПОВЫШЕНИЯ КВАЛИФИКАЦИИ РАБОТНИКОВ ПРОФЕССИОНАЛЬНО - ТЕХНИЧЕСКОГО ОБРАЗОВАНИЯ РЕСПУБЛИКАНСКИЙ ИНСТИТУТ (ул. К. Либкнехта, 32). Основан в 1977 на базе Минского филиала Всесоюзного ин-та повышения квалификации руководящих работников и специалистов проф.-технич. уч. заведений (с 1967). Осуществляет повышение квалификации преподавателей и мастеров производств. обучения проф.-технич. училищ Госкомитета БССР по проф.-технич. образованию, учебно-курсовых комбинатов министерств и ведомств БССР, работников уч.-производств. комбинатов Мин-ва просвещения БССР. Обучение с отрывом от произ-ва, срок 1—2 месяца. За год в институте повышают квалификацию 1,5 тыс. чел.

ПОВЫШЕНИЯ КВАЛИФИКАЦИИ РУКОВОДЯЩИХ РАБОТНИКОВ И СПЕЦИАЛИСТОВ ОТРАСЛЕЙ НАРОДНОГО ХОЗЯЙСТВА РЕСПУБЛИКАНСКИЙ МЕЖОТРАСЛЕВОЙ ИНСТИТУТ (ул. Московская, 17). Основан в 1968 в Минске на базе уч. комбината по повышению квалификации руководящих и инженерно-технич. работников. Осуществляет повышение квалификации работников аппарата союзно-респ. и респ. министерств и ведомств, директоров, гл. инженеров, гл. энергетиков предприятий, гл. инженеров, специалистов проектных, строит. орг-ций, старших экономистов и др. по вопросам экономики, организации и планирования в пром-сти и стр-ве, по науч. основам управления социалистич. произ-вом, науч. организации труда и управления, по изучению новой техники и передовой технологии, вычислит. техники, автоматизированных систем управления и др. В институте повышают квалификацию пропагандисты системы экономич. об-

разования, организаторы социалистич. соревнования. На 7 кафедрах (1981) 51 преподаватель, в т. ч. 2 доктора и 32 кандидата наук. Срок обучения 1—3 месяца. Ежегодно повышают квалификацию свыше 5 тыс. чел.

«ПОДАРКИ», магазин (ул. Я. Коласа, 36). Открыт в 1967. Торговая пл. 373 м². В магазине широкий выбор трикотажа, галантерей, фарфорово-фаянсовой и стеклянной посуды, сувениров.

ПОДБОЛЮТЬЕ, быв. деревня, вошедшая в Первомайский р-н Минска. До 1924 деревня Сеницкой волости Минского уезда; 22 двора, 150 жителей (1917). Последние годы входила в состав Зеленолугского сельсовета Минского р-на. В 1972 включена в гор. черту. Снесена в связи с застройкой микрорайона Зелёный Луг-5 и стр-вом спорт. комплекса. **«ПОДПИСНЫЕ ИЗДАНИЯ»**, специализированный книжный магазин (Ленинский пр., 14). Открыт в этом здании в 1951. Торговая пл. 170 м². Принимает подписку и выдаёт подписчикам политич., художеств., технич., мед., с.-х., справочную, методич. и др. литературу.

ПОДПОЛЬНАЯ ГРУППА БЕЗМЕНА Д. И., составная часть *Минского коммунистического подполья* в годы Вел. Отечеств. войны. Действовала с декабря 1941 по октябрь 1943 на Минском ж.-д. узле под руководством *Минского подпольного горкома КП(б)Б*. Объединяла 8 чел.: коммунистов Д. И. Безмена (руководитель), В. В. Карповича, А. А. Коренькова, С. Б. Круподёрова, кандидата в члены партии С. А. Коренькова, комсомольцев З. А. Андрианову, З. А. Коренькову и нем. антифашиста Ганса Штрубе. Группа поддерживала тесную связь с Логойским подп. райкомом КП(б)Б. По заданию подп. горкома партии на квартире Д. И. Безмена (Добромысленский пер., 7, кв. 2)



Кинотеатр «Москва».



Кинотеатр «Октябрь».



Фонтан «Венок» в парке имени Янки Купалы.



Цирк.



Петропавловская церковь.



Дом кино.



Кафедральный собор.



Церковь Александра Невского.

в декабре 1941 была создана одна из первых в оккупированном Минске подп. типография. Типографское оборудование и шрифты доставали подпольщики Карпович и Кореньковы. В январе — феврале 1942 в этой типографии отпечатаны 3 листка «Вестник Родины» и «Обращение к гражданам и гражданкам временно оккупированной немецко-фашистскими захватчиками территории». Подпольщики распространяли среди населения листовки и обращение, совершали диверсии. Через Штрубе, служившего на Минском ж.-д. узле, они получали полные сведения о кол-ве эшелонов и частей противника, проследовавших на фронт, о численности воинской охраны на станциях и перегонах, наличии бронепоездов, ремонтных поездов и подразделений, о материальном ущербе от диверсий партизан и подпольщиков на железной дороге. Эти сведения передавались в Логойский подп. райком КП(б)Б, а оттуда за линию фронта. В октябре 1942 А. А. Кореньков схвачен гитлеровцами и казнён. Безмен и Карпович под угрозой провала в апреле 1943 ушли в партиз. отряд им. Будённого логойской бригады «Большевик». В июле 1943 во время ареста на квартире убит гитлеровцами Круподёров; ушла к партизанам Андрианова (погибла в июне 1944 в боях партизан Бегомльско-Борисовской зоны с карателями). В октябре 1943 после ареста Г. Штрубе гитлеровцами З. А. Коренькова ушла в расположение Логойского подп. райкома КП(б)Б, где продолжала борьбу до изгнания оккупантов.

ПОДПОЛЬНАЯ ГРУППА В АПТЕКЕ № 1, составная часть *Минского коммунистического подполья* в годы Вел. Отечеств. войны. Действовала с сентября 1941 по май 1942 в аптеке № 1 (ул. Советская, 6) под руководством

Минского подпольного горкома КП(б)Б, Октябрьского подпольного райкома КП(б)Б г. Минска. Объединяла работавших в аптеке быв. студентов БГУ и мед. ин-та комсомольцев Г. Г. Фалевича (руководитель), Н. А. Ермоленко (Дроздовскую), Д. Макеева, А. Сушу и др. Служебный кабинет зав. аптекой Фалевича был конспиративной квартирой, местом встреч руководителей Минского коммунистического подполья В. С. Омельянюка, Н. К. Корженевского, подпольщиков группы и связанных партиз. отрядов, здесь же хранился типографский шрифт, добытый Н. И. Ивановым для организации подп. типографии. Бумагу доставала О. К. Костюк, работавшая переводчицей в нем. авиаштабе. 26.5.1942 гитлеровцы арестовали Ермоленко, Макеева, Фалевича, затем Костюк и связанную партиз. отряда Женю (фамилия не установлена), в июне 1943 — Сушу. Несмотря на жестокие пытки, гитлеровцы ничего не добились от подпольщиков. Фалевич из тюрьмы передал Ермоленко (выпущена из-за отсутствия улики) несколько писем на лоскутах, оторванных от белья. Первое письмо датировано 24.6.1942, последнее (восьмое) — 11.9.1942 (одно из писем Фалевича напечатано 14.9.1961 в газ. «Комсомольская правда»). Нем.-фаш. оккупанты замучили Женю, Д. Макеева, А. Сушу, Г. Г. Фалевича. В память о комсомольцах-подпольщиках недалеко от быв. аптеки № 1 (на ул. Советской, 17) установлена мемориальная доска.

ПОДПОЛЬНАЯ ГРУППА В ВАГОННОМ ДЕПО, составная часть *Минского коммунистического подполья* в годы Вел. Отечеств. войны. Действовала с конца 1942 по январь 1944 на ж.-д. ст. Минск-Пассажирский под руководством партиз. отряда «Местные» и *Минского подпольного*

горкома КП(б)Б. К началу 1943 объединяла в 6 подгруппах более 20 чел., в основном рабочих ж.-д. узла. Организатор и руководитель К. Н. Борисёнок (работал вагонным мастером на ст. Минск-Пассажирский). Руководители подгрупп: П. Д. Баранов, П. П. и Ф. Н. Бачило, Ф. С. Новицкий, И. Т. Чернухо, Г. А. Шимчёнок. Поддерживала связь с партиз. отрядами, действовавшими в Минском р-не, через связанных получала от них мины и взрывчатку для диверсий. Подпольщики умышленно затягивали ремонт паровозов, выполняли его некачественно, засыпали песок и железные опилки в бусы паровозов, совершали др. диверсии. 30.10.1943 К. Н. Борисёнок и П. П. Бачило подложили мину и заряд тола в офицерской столовой на вокзале, взрывом было уничтожено и ранено около 30 гитлеровцев. 10.11.1943 Чернухо миной взорвал котёл паровоза. 25.11.1943 подпольщики во главе с Барановым подорвали 6 цистерн с бензином и 30 вагонов. В январе 1944 гитлеровцы напали на след подпольщиков, арестовали 13 чел., остальные, в т. ч. К. Н. Борисёнок, успели скрыться. В борьбе с нем.-фаш. захватчиками погибли подпольщики П. Д. Баранов, П. П. Бачило, Ф. С. Новицкий, отправлены в концлагеря Е. Н. Борисёнок, Л. А. Забавский, Т. Н. Клиндок, Е. С. Новицкая, Л. В. Острикова, А. П. Прохорчик, С. С. Русецкий и др. В честь подпольщиков на здании ж.-д. вокзала ст. Минск-Пассажирский установлена мемориальная доска.

ПОДПОЛЬНАЯ ГРУППА В ДЕРЕВНЕ АЛЕКСАНДРОВО Минского района, составная часть *Минского коммунистического подполья* в годы Вел. Отечеств. войны. Действовала с августа 1942 до 3.7.1944 сначала под руководством

командования партиз. отряда «Местные», с сентября 1943 — *Минского подпольного горкома КП(б)Б*. Объединяла 5 чел.: Е. М. Жадович (руководитель, прежде член подпольной группы на Болотной станции), её мать Л. К. Жадович, бывших колхозницу М. Ф. Липень, студентку Минского учительского ин-та И. С. Липень и жену военнотруженика М. Н. Тулину. Члены группы выполняли задания командования партиз. отряда «Местные», позже подп. горкома партии по обеспечению подпольщиков Минского коммунистического подполья минами, толом, газетами и листовками, оккупационными деньгами. Всё это они прятали в своих тайниках, затем переправляли в Минск на конспиративные квартиры подпольщиков - железнодорожников И. П. Журавского, Л. К. Ливановой, А. П. Липницкой и др. Благодаря строгой конспирации, смелости и находчивости подпольщики доставили в город много мин, тола, сотни газет и листовок.

ПОДПОЛЬНАЯ ГРУППА В МЕДИЦИНСКОМ ПУНКТЕ СТАНЦИИ МИНСК-ПАССАЖИРСКИЙ, составная часть *Минского коммунистического подполья* в годы Вел. Отечеств. войны. Действовала с августа 1941 по июль 1944 на ст. Минск-Пассажирский, с октября 1943 под руководством *Минского подпольного горкома КП(б)Б*. Объединяла 12 чел., в осн. рабочих паровозного депо и мед. работников ст. Минск-Пассажирский. Создана коммунистами мастером вагоноремонтного пункта А. А. Вадковским и врачом ж.-д. больницы А. И. Плавинской (руководитель). Явками были квартира Плавинской (ул. Пожарная, 20) и медпункт. Группа имела связь с партиз. отрядами, действовавшими в Руденском и Пуховичском р-нах, с Руденским подп.

райкомом партии через связанных райкома К. А. Русееву и М. А. Хмелевскую, осенью 1942 вошедших в ее состав, а с апреля 1944 — через связанных подпольщиков А. Н. Русеева, З. Н. Бодилевскую, М. П. Муравскую, к-рые обеспечивали подпольщиков минами, толом, газетами и листовками. Подпольщики распространяли среди рабочих ж.-д. узла газеты и листовки, вели разведку. Плавинская, А. Дудковская и Е. С. Олешкевич при помощи Е. В. Клунова доставляли медикаменты и переправляли их партизанам. В начале ноября 1943 Плавинская вместе с К. А. Русеевой заминировали на станции 2 цистерны с горючим, к-рые взорвались на ст. Борисов. Они дважды совершали диверсии на угольном складе и в бараке ж.-д. охраны, подорвали воинский эшелон на ст. Минск. Слесари паровозного депо В. М. Кольниченко, Е. В. Сосновский и др. подрывали отремонтированные паровозы, минировали платформы с воен. грузами, выводили из строя электро-сварочные аппараты. В борьбе с нем.-фаш. оккупантами погибли А. А. Вадковский, К. А. Русеева, М. А. Хмелевская. В честь подпольщиков на здании вокзала станции Минск-Пассажирский установлена мемориальная доска.

ПОДПОЛЬНАЯ ГРУППА В СТОРОЖЁВСКОЙ ХЛЕБОПЕКАРНЕ, составная часть *Минского коммунистического подполья* в годы Вел. Отечеств. войны. Создана в июле 1941. Организатор и руководитель коммунист В. М. Бочаров — попавший в окружение военный журналист. Установив связь с заведующим пекарней Ф. К. Гвяздовским, он устроился туда на работу и создал из рабочих подпольную группу, в к-рую входили 16 человек. Первыми членами группы стали С. Л. Белик, Ф. К. Гвяздовский, Т. С. Гвяздовская, Е. А. Глыбкоцкая,

Г. А. Кальченко, А. М. Колтун, П. П. Лычак, В. А. Соколов, С. Тютюник. В августе 1941 Белик, Бочаров и Соколов добыли радиоприёмник и установили его в квартире Колтуна. Подпольщики принимали сводки Совинформбюро, переписывали их и распространяли в городе. Соколов, Кальченко и Тютюник организовали крушение воинского эшелона оккупантов на станции Козырево, повреждали линии связи гитлеровцев. Белик и Глыбкоцкая связали Бочарова с минскими подпольщиками И. К. Кабушкиным и И. Х. Козловым. Члены группы вместе с подпольщицей В. Ф. Рубец вывели из 1-й больницы несколько десятков выздоравливающих военнопленных, многим оформили паспорта, определили на жительство или отправили к партизанам. В конце декабря 1941 по указанию Минского подп. горкома КП(б)Б Бочаров, Кальченко, Соколов и др. ушли в партизанский отряд Н. П. Покровского. Оставшиеся в городе подпольщики продолжали борьбу против оккупантов до освобождения. В борьбе с нем.-фаш. захватчиками погибли Ф. К. Гвяздовский, В. А. Соколов, С. Тютюник и др.

ПОДПОЛЬНАЯ ГРУППА В ТОРГОВОМ ОТДЕЛЕ ГОРОДСКОЙ УПРАВЫ, составная часть *Минского коммунистического подполья* в годы Вел. Отечеств. войны. Действовала с мая 1942 по сентябрь 1943. Объединяла 8 чел., в основном работников торгового отдела управы: Н. Якоцука, А. А. Дятловскую, М. А. Артышук (Губаревич), Б. А. Петера, В. А. Петрович, О. П. и П. В. Римаевских. Организована коммунистом М. Я. Воронковым. Руководитель коммунист С. Я. Кривичанин, до войны инструктор Минского горкома ЛКСМБ. Выполняла задания партиз. отряда «Местные» (командир С. А. Ваушасов). Конспиративная квартира группы, а

затем и Минского подп. горкома КП(б)Б находилась по Полоцкому пер., д. 6. кв. 1 (содержали О. П. и П. В. Римашевские).

Подпольщики принимали по радиоприёмнику (находился в тайнике на квартире Римашевских) сводки Совинформбюро, размножали их на пишущей машинке и распространяли в городе. По заданию Ваупшасова добывали сведения о передвижении войск оккупантов по железной и шоссейным дорогам, о кол-ве и размещении в городе воинских частей, складов с боеприпасами и горючим на аэродроме и др. Кривичанин на плодоовощной базе № 1 заминировал нем. автомашину, присхавшую за продовольствием из Логойска, к-рая взорвалась на обратном пути. В сентябре 1943 подпольщики получили от командования партиз. отряда «Местные» приказ уходить в лес. Кривичанин добыл в управе наряд на продовольствие. Члены *подпольных групп в гараже городской управы* М. Ф. Филиппович, Э. И. Екименко и С. З. Аникин достали грузовую машину, выписали путёвку на выезд из города. Шофёром был подпольщик П. П. Лычак. Погрузив в машину около 2 тонн крупы и соли, Кривичанин, Петрович и Дятловская прибыли в партиз. отряд. В городе для связи остались Римашевские, Петер и Артыщук. В борьбе с нем.-фаш. оккупантами погиб Н. Якоцук.

ПОДПОЛЬНАЯ ГРУППА ДУХОВНИКОВОЙ Р. П., составная часть *Минского коммунистического подполья* в годы Вел. Отечеств. войны. Действовала с августа 1941 по июль 1944 на тер. Октябрьского р-на г. Минска под руководством *Минского подпольного горкома КП(б)Б*. Создана по инициативе подпольщиков кирпичных заводов № 2 и 3 коммуниста Н. И. Зехова и Н. К. Рудаковской. Объединяла 13 патриотов: Р. П. Духовникову (руководитель), А. М. Ко-

стко, К. П. Нестерёнка, К. М. и Е. А. Пржелясковских, М. Ф. Подобед, Ф. Т. Простака, М. П. Шейбака и др. Поддерживала связь с партиз. отрядами «За Родину» бригады им. Фрунзе, «Дяди Коли» (позже им. Ф. Э. Дзержинского бригады «Дяди Коли»), «Штурм» бригады «Штурмовая», «Мститель» бригады «Народные мстители» им. В. Т. Воронянского и им. К. Е. Ворошилова 3-й Минской бригады. Имела конспиративные квартиры: ул. Колхозная, д. 15 и 81а, ул. Могилёвская, д. 25, ул. Заславская, д. 13а, и ул. Немига, д. 3.

Подпольщики распространяли среди населения листовки и газеты, к-рые получали от подп. парт. органов и партизан, добывали и переправляли партизанам оружие, боеприпасы (58 винтовок, 30 карабинов, 9 наганов, 2 автомата, около 3 тыс. патронов), медикаменты. В марте 1943 подпольщики организовали побег 20 сов. военнопленных и переправили их в партиз. отряд «За Родину». В мае 1943 вывезли в партиз. отряд им. Ворошилова все медикаменты из аптеки, находившейся у Суражского рынка. В борьбе с нем.-фаш. оккупантами погибли К. П. Нестерёнок, Е. А. и К. М. Пржелясковские и М. П. Шейбак.

ПОДПОЛЬНАЯ ГРУППА ЖДАНОВИЧ-РЯБОВОЙ В. С., составная часть *Минского коммунистического подполья* в годы Вел. Отечеств. войны. Действовала с сентября 1941 по сентябрь 1942. Организатор и руководитель коммунист В. С. Жданович-Рябова. Объединяла 9 чел. Имела связь с *подпольной группой в аптеке № 1*.

О. К. Костюк, работая переводчицей в нем. авиационном штабе (находился в Доме правительства), добывала сведения о мероприятиях оккупационных властей, бланки паспортов и пропусков, писчую и копировальную бу-

магу. Туда же устроила уборщицей Л. А. Жданович и посудомойкой Т. И. Млодек (Силасву). Втроем несколько раз выносили типографский шрифт, к-рый передали в 208-й партиз. отряд. В борьбе с нем.-фаш. оккупантами погибли С. М. Афонский, В. С. Жданович-Рябова, О. К. Костюк, вывезены в концлагерь в Германию Л. А. Жданович и Т. И. Млодек (Силасва).

ПОДПОЛЬНАЯ ГРУППА МИНСКОГО ПОДПОЛЬНОГО ГОРКОМА КП(б)Б, составная часть *Минского коммунистического подполья* в годы Вел. Отечеств. войны. Создана в октябре 1943 по инициативе Минского подп. горкома КП(б)Б. Руководитель К. М. Гурьева, к-рая в 1942—43 состояла в подп. группе К. Л. Матузова. В группу входили бежавшие из фаш. концлагерей военнопленные В. Е. Калашян-Погосян, М. А. Манвельян, К. А. Тиратуран, Т. Г. Саркисян, а также А. Б. Данилевская, В. М. и Т. М. Гурьевы. Члены группы провели несколько смелых операций в нем. казино по улицам Долгобродской и Вокзальной, на авиазаводе, ставили мины на отправлявшиеся на фронт эшелоны. В борьбе с нем.-фаш. захватчиками погиб К. А. Тиратуран.

ПОДПОЛЬНАЯ ГРУППА НА АЭРОДРОМЕ, составная часть *Минского коммунистического подполья* в годы Вел. Отечеств. войны. Действовала на Минском аэродроме с ноября 1942 по декабрь 1943 под руководством партиз. отряда «Местные» и *Минского подпольного горкома КП(б)Б*. Объединяла 6 чел. Руководитель З. Н. Василевская. По заданию партиз. отряда «Местные» Василевская при помощи Г. В. Циркун устроилась уборщицей столовой на аэродроме, затем интерната нем. лётчиков. Она вовлекла в подп.

деятельность заправщиков самолётов военнопленных П. В. Оперенко и М. И. Капустина, слесаря М. Т. Запольского, официантку А. П. Никитину. Подпольщики добывали и передавали партизанам сведения разведки, провели несколько диверсий при технич. осмотре и заправке самолётов горючим и др. В октябре 1943 группа получила задание подготовить на аэродроме крупные диверсии, разработала план их проведения. 12.12.1943 Оперенко и Капустин подложили магнитные мины в 2 самолёта, в результате чего обе машины взорвались в воздухе; ночью сработали ещё 2 мины, к-рыми были взорваны цистерны с горючим, интернат лётного состава, при взрыве последнего погибло около 30 нем. лётчиков. В тот же день подпольщики ушли к партизанам.

ПОДПОЛЬНАЯ ГРУППА НА БОЛОТНОЙ СТАНЦИИ, составная часть *Минского комсомольского подполья* в годы Вел. Отечеств. войны. Действовала с июня 1941 по июль 1944 на *Болотной станции*. Объединяла 9 чел., в основном сотрудников Болотной станции и 2-й Сов. больницы. Руководитель член ВЛКСМ Л. Ф. Матюшко. С первых дней оккупации Минска подпольщики освобождали из лагеря военнопленных бойцов и командиров Красной Армии и переправляли их к партизанам. Члены группы В. Н. Крупеня и Е. М. Жадович имели радиоприёмник, регулярно принимали сводки Совинформбюро, размножали их на пишущей машинке и распространяли среди сотрудников Болотной станции, военнопленных. Летом 1942 на станции создана подп. комсомольская орг-ция (секретарь Матюшко). Подпольщики поддерживали связь с партиз. отрядом «Мсти-

тель», действовавшим в Логойском р-не. Под угрозой провала в августе 1942 подпольщики приняли решение разгруппироваться. А. Д. Малей переехала в пос. Михановичи Минского р-на к своей сестре Т. Д. Бурой, они установили связь с партиз. отрядом им. Лазо бригады 3-й Минской им. Будённого. Дом Бурой стал перевалочной базой Минского подп. горкома КП(б)Б, откуда в Минск доставлялись мины и взрывчатка. Е. М. и К. К. Жадович переехали в д. Александрово Минского р-на и создали там подп. группу (см. *Подпольная группа в деревне Александрово*). Матюшко стала партизанкой отряда «Мститель» партиз. бригады «Народные мстители» им. В. Т. Воронянского, погибла в бою. Д. И. Алехнович и сёстры Я. П. и А. П. Липницкие остались в Минске и выполняли задания командования партиз. бригады «Народные мстители» до освобождения города.

ПОДПОЛЬНАЯ ГРУППА НА ВАГОНРЕМОНТНОМ ЗАВОДЕ ИМЕНИ А. Ф. МЯСНИКОВА, составная часть *Минского коммунистического подполья* в годы Вел. Отечеств. войны. Одна из подп. групп, действовавших на заводе. Действовала с сентября 1941 до конца 1943. Объединяла 10 чел. Организатор и руководитель инженер Г. Н. Краснитский. Первые её члены — рабочие И. А. Вислоух, В. С. Глинский, А. И. Глинская-Кирячек, Г. Н. Подобед. На конспиративной квартире (Школьный пер., д. 9а, кв. 1) подпольщики Глинский и Т. А. Глинская-Бабинович принимали по радиоприёмнику сводки Совинформбюро, переписывали и распространяли их и антифашистские листовки среди рабочих завода, проводили политич. агитацию среди населения. Подпольщики саботировали мероприятия оккупационной администрации завода, умышленно изготавливали брако-

ванные и приводили в негодность готовые детали и инструменты, нарушали технологию сборки узлов и агрегатов. В сентябре 1942 подпольщики установили связь с партиз. отрядом «Местные», по заданию к-рого собирали сведения о воен. гарнизоне и подвижном составе противника в Минске, совершали диверсии. 1.7.1943 Вислоух, Глинский и Подобед под руководством Краснитского организовали взрыв в колёсном цехе завода, в результате чего уничтожено 3 карусельных, выведено из строя много др. станков, разрушено здание цеха. Эта диверсия надолго задержала ремонт паровозов и вагонов. В сентябре 1943 Краснитский, Б. А. Маньковский и др. взорвали котельную завода. После диверсий в июле и сентябре 1943 большинство подпольщиков ушло в партиз. отряд «Местные». Остальные подпольщики в сентябре — декабре 1943 были арестованы гитлеровцами. Маньковский и Е. П. Сумарева замучены в фаш. застенках. В честь подпольщиков на з-де установлена мемориальная доска (ул. Железнодорожная, 5).

ПОДПОЛЬНАЯ ГРУППА НА КИРПИЧНЫХ ЗАВОДАХ № 1 и 4, составная часть *Минского коммунистического подполья* в годы Вел. Отечеств. войны. Действовала с июля 1941 по июль 1944 под руководством *Минского подпольного горкома КП(б)Б* и *Октябрьского подпольного райкома КП(б)Б г. Минска*. Организована бывшим техникумом заводов № 1 и 4 Г. Ф. Волынецом по инициативе коммунистов бывшего директора завода № 2 Н. И. Зехова и Н. К. Корженевского. Руководители: Г. Ф. Волынец (до конца августа 1943), врач П. А. Шестаков. Объединяла 6 чел., в основном рабочих и служащих заводов. Имела связь с партиз. отрядом «За Отечество» бригады «Штурмовая» и отрядом П. А. Алыбина, с ав-

густа 1941 взаимодействовала с подп. группами плодоовощных баз № 1 и 2 (см. соответствующие статьи).

Подпольщики установили в подвале водонапорной башни завода № 1 радиоприёмник, принимали сводки Совинформбюро, переписывали и распространяли их, в том числе и листовку с изложением выступления И. В. Сталина от 3.7.1941, среди рабочих и сов. военнопленных. С октября 1941 начали совершать диверсии на заводах: выводили из строя прессы, печи, сушильные агрегаты, что резко сократило выпуск продукции. Организовывали побегі военнопленных из заводских лагерей, укрывали их в подвале водонапорной башни, обеспечивали одеждой, обувью и документами, выводили в партиз. отряды. При содействии подпольщиков плодоовощных баз № 1 и 2 доставляли в партиз. отряды оружие, боеприпасы, медикаменты, соль. Шестаков, пользуясь возможностью бывать на др. кирпичных заводах, координировал действия подпольщиков. Посещая д. Колядичи и Сеница, лечил раненых красноармейцев, партизан и население, распространял листовки.

ПОДПОЛЬНАЯ ГРУППА НА ПИВЗАВОДЕ «БЕЛАРУСЬ», составная часть *Минского коммунистического подполья* в годы Вел. Отечеств. войны. Действовала с сентября 1941 по октябрь 1942 под руководством *Минского подпольного горкома КП(б)Б* и *Ворошиловского подпольного райкома КП(б)Б г. Минска*. Объединяла 16 чел. Создана по инициативе коммунистов — рабочих завода. Вокруг подп. парт. орг-ции, в к-рую входили коммунисты И. К. Брилевский, К. И. Буда́й, С. И. Василевский, Н. Г. Зикуненко (секретарь), С. В. Моложаев, В. П. Синевич, К. Т. Толстик, Л. М. Черганович, А. А. Попковский, группировались комсомоль-

цы В. К. Буда́й и М. В. Синевич, беспарт. патриоты М. П. Буда́й, Н. Г. Доросевич, Ю. И. Синевич, Н. Т. и П. М. Цветковы.

Семья Синевичей и Л. М. Черганович переписывали и распространяли сводки Совинформбюро, листовки, а также подп. газ. «Звезда». Работавшая в столовой завода К. И. Буда́й (завхоз) и Попковский (зав. столовой) снабжали подпольщиков продуктами питания, членов подп. горкома КП(б)Б продовольств. карточками, там питались под видом рабочих многие подпольщики и партиз. связные. Брилевский организовал сбор медикаментов, Василевский и Моложаев — одежды, Доросевич — доставку оружия партизанам. Подп. собрания группы проводились на конспиративных квартирах по ул. Сторожёвской, д. 26, кв. 1 (содержал В. П. Синевич), и ул. Беломорской, д. 19, кв. 2 (Цветковы). На этих собраниях присутствовали представители подп. горкома и Ворошиловского райкома КП(б)Б. У Цветковых хранился архив документов подп. горкома, бланки нем. пропусков и служебных удостоверений и др. документы. 4—6.10.1942 большинство подпольщиков было арестовано гитлеровцами. В нем.-фаши. застенках в 1942—43 погибли К. И. Буда́й, И. К. Брилевский, С. И. Василевский, Н. Г. Доросевич, Н. Г. Зикуненко, С. В. Моложаев, М. В. Синевич, К. Т. Толстик, Л. М. Черганович, П. М. Цветков. В. К. Буда́й в июне 1943 ушел в партиз. отряд (погиб в январе 1944). В память о подпольщиках на здании пивзавода «Беларусь» (ул. Горького, 39) установлена мемориальная доска.

ПОДПОЛЬНАЯ ГРУППА НА ПЛОДООВОЩНОЙ БАЗЕ № 1, составная часть *Минского коммунистического подполья* в годы Вел. Отечеств. войны. Действовала с августа 1941 по сентябрь 1943 на плодоовощной базе № 1 (ныне

ул. К. Либкнехта, 43) под руководством *Минского подпольного горкома КП(б)Б*, *Октябрьского подпольного райкома КП(б)Б г. Минска*. Создана по инициативе Н. К. Корженевского. Входили 5 чел., в осн. комсомольцы — быв. студенты БГУ: Евгений И. Ярмолинский (руководитель, работал сторожем на базе), Елена И. Ярмолинская, В. Я. Крищанович, С. А. Потапович, домохозяйка С. И. Ярмолинская (связная парт. подполья Октябрьского р-на и партиз. бригады 18-й им. Фрунзе). Квартира Ярмолинских (ул. К. Цеткин, д. 13, кв. 4) была явочной, а также местом хранения обмундирования, медикаментов, соли, добытых подпольщиками для партизан.

Подпольщики установили на чердаке склада в районе ул. Пулихова радиоприёмник, принимали сводки Совинформбюро, переписывали и распространяли их среди населения. Листовки и газ. «Звезда» Ярмолинский получал от Корженевского в проходной базы, к-рая была местом явки подпольщиков. Группа переправляла к партизанам 17 сов. граждан, совместно с подпольными группами в гараже городской управы участвовала в операции по снабжению партизан солью. Е. Ярмолинская, работавшая на складе канцелярских принадлежностей, выносила писчую и копировальную бумагу для печатания сводок Совинформбюро. Члены группы собирали сведения о передислокации войск противника, к-рые подпольщики Н. Т. Романовский и Ю. И. Ласовский по рации передавали сов. воен. командованию. Летом 1943 Евгений и Елена Ярмолинские добыли через Раису (фамилия не установлена), работавшую уборщицей в воинской части и знавшую нем. язык, сведения о перегруппировке войск

противника накануне Курской битвы. В августе 1943 на базе начались аресты. Под угрозой провала подпольщики в сентябре 1943 ушли в партиз. отряд им. Котовского бригады им. Фрунзе Барановичской обл., с которыми раньше имели связь. В борьбе с нем.-фаш. захватчиками погибли С. А. Потапович, Е. И. Ярмолинский.

ПОДПОЛЬНАЯ ГРУППА НА ПЛОДООВОЩНОЙ БАЗЕ № 2, составная часть *Минского коммунистического подполья* в годы Вел. Отечеств. войны. Действовала с августа 1941 по август 1943 на плодоовощной базе № 2 (ул. Западная, 15) под руководством *Минского подпольного горкома КП(б)Б, Октябрьского подпольного райкома КП(б)Б г. Минска*. Создана по инициативе Н. К. Корженевского. Объединяла 13 коммунистов и беспартийных. Руководитель коммунист И. И. Яцевич. Подпольщики получали от Корженевского сводки Совинформбюро, листовки и газ. «Звязда» и распространяли их среди населения. По заданию подп. горкома собирали для партизан одежду, обувь, медикаменты, оружие. А. И. Блажевич, Д. М. Веремеенко и Г. В. Шилович собирали на местах бывших боёв более 30 винтовок и 2 пулемёта. Весной и летом 1943 подпольщики переправляли в партиз. отряд бригады «Железняк» группы сов. граждан. После ареста Корженевского Яцевич с мая 1943 возглавил парт. подполье Октябрьского р-на г. Минска, поддерживал тесную связь с Э. И. Екименко, А. И. Кудрицким, М. Ф. Филипповичем, Е. И. Ярмолинским и др. руководителями подп. групп города, участвовал в операциях по наведению сов. авиации на объекты противника. В августе 1943 гитлеровцы схватили и после пы-

ток расстреляли В. Ф. Бранда, Д. М. Веремеенко, И. И. Яцевича, остальным подпольщикам удалось скрыться.

ПОДПОЛЬНАЯ ГРУППА НА ТЭЦ-2, составная часть *Минского коммунистического подполья* в годы Вел. Отечеств. войны. Действовала с августа 1941 по май 1942 во главе с Н. И. Ярославцевым под руководством *Минского подпольного горкома КП(б)Б*. Создана при помощи В. С. Омелянюка. Объединяла 20 чел., в осн. бывших работников электростанции и военнопленных.

Подпольщики принимали по радиоприёмнику сводки Совинформбюро, переписывали их, печатали на машинке, распространяли среди рабочих электростанции и в городе. В сентябре 1941 вынесли с конторы ТЭЦ две пишущие машинки и передали их в партиз. отряд «Беларусь», с к-рым поддерживали тесную связь. А. Е. Макеев, Н. П. Смирнов, В. А. Фадеев, К. Ф. Шашкин и др. добыли у врага и переправили на автомашине партизанам много оружия. В январе 1942 укрыли от фашистов и переправили к партизанам 7 сов. военнопленных. В 1942 А. И. Гавриш, Е. П. Ляхов, Ф. Ф. Смирнов, Я. С. Хорошаев, Шашкин и др. под руководством Ярославцева подготовили и провели на ТЭЦ-2 несколько диверсий: в январе взорвали водонасосную станцию, в результате чего на несколько дней вывели из строя электростанцию; в феврале взорвали один из котлов электростанции, в марте вывели из строя приборы главного пульта управления ТЭЦ. Под угрозой провала подпольщики ушли в партиз. отряд им. Сталина. В борьбе с нем.-фаш. оккупантами погибли П. М. Денисов, Н. И. Ярославцев. В честь подпольщиков на здании проходной ТЭЦ-2 установлена мемориальная доска (ул. Оранская, 22).

ПОДПОЛЬНАЯ ГРУППА НА ШВЕЙНОЙ ФАБРИКЕ, составная часть *Минского коммунистического подполья* в годы Вел. Отечеств. войны. Действовала с февраля 1942 по июнь 1944 на швейной ф-ке им. Н. К. Крупской и в пос. Малая Серебрянка. Объединяла 21 чел. Организатор и руководитель коммунист М. П. Ананьин, с мая 1943 С. К. Лапцевич. Деятельность группы направлялась командованием партиз. бригад 3-й Минской им. С. М. Будённого и «Буревестник». Первыми на фабрике в подп. борьбу против оккупантов включились коммунисты Н. А. Нехаев (Нехай), Н. Я. Невидович, беспарт. патриоты В. Ф. Герасимович, В. И. Казаков, М. С. Ярошевич. Помощь в организации подп. борьбы им оказывал активный участник *Минского коммунистич. подполья* Н. Ф. Герасимович. Квартиры Н. П. и Н. Д. Любезных, Н. А. и В. П. Нехаевых (до мая 1943), Я. Е. Иванова в пос. Малая Серебрянка, С. К. Лапцевича (ул. Слесарная, д. 15) были конспиративными. Здесь хранились приготовленные для партизан оружие, одежда, продовольствие, медикаменты, проходили встречи с партиз. связными Е. М. Гиро, М. В. и А. В. Боровик, Р. С. Кознадеем, Н. С. Сенкевичем.

У Нехаевых и Любезных был спрятан в погребе радиоприёмник. Переданные по радио сводки Совинформбюро подпольщики переписывали и распространяли на швейной ф-ке, кожзаводе «Большевик», среди населения. Казаков, Любезный и Ярошевич вели антифаш. агитацию среди мобилизованных в нем. армию словачков и поляков, работавших в оружейной мастерской, отдельные из к-рых стали помогать подпольщикам.

В начале 1942 оккупанты наладили на швейной ф-ке изготовление меховых изделий и пара-

шютов. Ананьин, Герасимович, Ивановский, Невидович, Нехаев, А. М. Улащик, А. Ф. Хомич выносили с фабрики овчины, швейные машины и др. Они, а также Лапцевич, Любезные, В. П. Нехаева-Клѣс, В. В. Хомич шили меховые изделия для партизан. Через подпольщиков Л. К. Гудкову, В. И. Клименко, М. И. Лисакевич и связных переправили партизанам более 100 тулупов, около 100 безрукавок, шапок и рукавиц, несколько сотен овчин, 13 швейных машин, большое кол-во белья, медикаментов, ниток, игл, мыла, соли; добытых В. И. Щёлоковым и др. несколько тонн муки и крупы; вынесенные А. Н. Рунцом с кожзавода хромовые кожи; передали 5 пулемѣтов, 50 винтовок и сотни затворов к ним, 8 револьверов, несколько десятков гранат, тысячи патронов. В. К. Андреев, Гудкова, Любезная, Лапцевич, Улащик и др. снабжали военнопленных и окруженцев документами, гражданской одеждой, 30 человек переправили к партизанам, спасли от угона на каторгу в Германию около 100 подростков. Вели разведку воен. объектов, укрепленных пунктов на участке железной дороги Барановичи — Минск — Борисов. В марте — сентябре 1943 Ананьин и еще 6 подпольщиков ушли в партизаны, они поддерживали связь с группой, продолжавшей действовать до освобождения. В борьбе против нем.-фашистских захватчиков погибли Н. П. Любезный, Н. Я. Невидович, Н. А. Нехаев. В память о подпольщиках на здании адм. корпуса швейного производств объединения им. Н. К. Крупской (ул. Тростенская, 5) установлена мемориальная доска.

ПОДПОЛЬНАЯ ГРУППА РАЗВЕДЫВАТЕЛЬНО - ДИВЕРСИОННАЯ, составная часть *Минского коммунистического подполья* в годы Вел. Отечеств. вой-

ны. Действовала с января 1942 по июль 1944 в Минске и его окрестностях. Создана по инициативе Комаровской подп. группы и Логойского подп. райкома КП(б)Б (секретарь И. М. Тимчук). Объединяла более 30 коммунистов, комсомольцев и беспартийных рабочих предприятий Минска, мед. работников и быв. науч. сотрудников. Руководители: коммунист И. Х. Марков (до ноября 1943), беспартийный В. И. Дашкевич. Занималась в основном сбором разведанных в городе и его окрестностях, особое внимание уделялось Минскому ж.-д. узлу. Все сведения Логойским подп. райкомом КП(б)Б передавались за линию фронта сов. командованию. Группа работала в контакте с *подпольной группой Безмена Д. И.*

Комсомолка З. А. Андрианова (член подп. группы Безмена) и нем. антифашист Г. Штрубе, работавшие в канцелярии управления железных дорог в Минске, регулярно передавали сведения о прохождении через ж.-д. ст. Минск воинских эшелонов с живой силой и боевой техникой противника, о диверсиях, совершаемых подпольщиками и партизанами на железной дороге, и причиненном ими ущербе, о перевозке в Германию для ремонта подбитых на фронте танков и самоходных орудий. Так, по сообщению И. Х. Маркова, только за 2 недели июля 1943 в Германию проследовало 817 подбитых танков, более 3 тыс. вагонов с ранеными гитлеровцами. В городе подпольщики собирали данные о дислокации воинских частей, расположении складов боеприпасов и горючего, действующих и ложных аэродромов, зенитных орудий, стр.-ве дотов и дзотов, результатах бомбардировок сов. авиацией воен. объектов противника и причиненном ими ущербе, о массовых облавах и отправках

на каторжные работы в Германию сов. людей, о грабежах, расстрелах и зверствах гитлеровцев над мирным населением. За 1942—43 от группы для передачи сов. командованию поступило более 100 агентурных сводок, в каждой из к-рых было по 100 и более донесений (последняя сводка от 30.10.1943).

В ноябре 1943 гитлеровцы арестовали и в декабре казнили И. Х. Маркова. В нем.-фашистских застенках погибли Е. И. Загорская, З. Д. Ильюшкина, Е. М. Коренькова, В. Х. Маркова, Н. С. Мохнач, А. С. Сакович, А. И. Соловьев, помещены в концлагеря М. А. Буховец, Е. С. Загорская, М. М. Позняк, С. А. Кореньков и др.

ПОДПОЛЬНАЯ ГРУППА РОМАНОВСКОГО С. А., составная часть *Минского коммунистического подполья* в годы Вел. Отечеств. войны. Действовала в оккупированном Минске с октября 1942 по сентябрь 1943. Объединяла 10 чел. Организатор и руководитель С. А. Романовский. Первые члены группы: рабочие И. А. Романовский и П. В. Чайковский, быв. студенты БПИ комсомольцы Э. М. Умещкий и В. С. Чернова. Поддерживала связь с партиз. отрядами им. Ворошилова 2-й Минской бригады и им. Калинина.

На конспиративной квартире (ул. Добролюбова, 13, кв. 1; содержали Н. А. и П. В. Чайковские) патриоты принимали по радиоприемнику сводки Совинформбюро, размножали их на пишущей машинке и распространяли среди населения города, сов. военнопленных, в словацкой воинской части. Подпольщики добыли и передали партизанам 4 автомата, 12 винтовок, 2 пистолета, несколько гранат, много патронов; постоянно передавали медикаменты, продовольствие, одежду. Г. С. Матюхина (Романовская), В. С.

и А. Н. Романовские, Н. А. и П. В. Чайковские переправили к партизанам несколько сов. военнопленных. По заданию партиз. отряда им. Калинина Умецкий и Чернова устроились на работу в нем. авиаштаб лётной группы № 31537 (находился по ул. Академической). Они сообщили партизанам подробные сведения о личном составе авиаштаба, 14.9.1943 заложили в помещении штаба мину, принесённую С. А. Романовским из партиз. отряда. В результате взрыва уничтожено 30 гитлеровцев. После диверсии большинство подпольщиков ушло в партизаны, остальные были партиз. связными до освобождения города.

ПОДПОЛЬНАЯ ГРУППА СЕНЬКО В. И., составная часть *Минского коммунистического подполья* в годы Вел. Отечеств. войны. Действовала с сент. 1941 по дек. 1943 на Минском ж.-д. узле и в городе. Объединяла около 10 чел.: члена ВЛКСМ Владимира И. Сенько (руководитель), его отца — члена КПСС с 1918, мать, брата и сестру — И. Н., Ю. Ф., К. И. и Ванду И. Сенько, рабочего мясокомбината М. П. Иванова, домохозяйку Ф. К. Серпакову и др. С лета 1942 подпольщики поддерживали связь со спецгруппой майора Л. И. Сороко. С весны 1943 через М. П. Гуриновича группа получала задания от командования партиз. отряда «Местные», с окт. 1943 — от *Минского подпольного горкома КП(б)Б*. Конспиративные квартиры группы: ул. Полесская, 29 (содержала Ю. Ф. Сенько), ул. Московская, 2 (Серпакова), ул. Красноармейская, 8 (В. П. Комарова), ул. 6-я линия, д. 5, кв. 1 (В. Г. Гуринович).

Подпольщики группы к весне 1943 уничтожили около 10 нем. офицеров, захватили 7 грузовых,

2 легковые автомашины, которые переправили партизанам, спустили под откос 3 эшелона и провели ряд других диверсий. 26.9.1943 братья Владимир и Константин Сенько, переодевшись в форму нем. офицеров, вместе с Ивановым взорвали эшелон с горючим на ст. Минск-Товарный, при пожаре сгорело 18 платформ с горючим и 15 вагонов с грузом. 2.10.1943 В. И. Сенько заминировал на ст. Минск-Пассажирский паровоз и 2 вагона, которые взорвались между ст. Молодечно и Вилейка. 9.10.1943 М. П. Гуринович и К. И. Сенько заминировали паровоз и вагон с живой силой и техникой противника, к-рые взорвались в районе ст. Парафьяново. В этот же день В. И. Сенько на ст. Минск-Товарный заминировал эшелон с горючим, который взорвался и сгорел у д. Печи возле Борисова. В ночь на 3.11.1943 Владимир и Константин Сенько, переодевшись в нем. форму, заминировали эшелон с живой силой противника, который взорвался в районе ж.-д. платформы Седча, при пожаре сгорело 4 вагона, был нанесён урон живой силе противника. 17.11.1943 В. И. Сенько во время засады подпольщиков на дороге погиб в перестрелке. В середине декабря 1943 К. И. Сенько с товарищем застрелили 2 нем. офицеров, взяли их документы и форму. 17.12.1943 К. И. Сенько при попытке захватить нем. автомашину с солью на ул. Р. Люксембург был тяжело ранен и схвачен гитлеровцами. Гитлеровцы арестовали больного отца И. Н. Сенько и после пыток повесили его вместе с сыном Константином. Ю. Ф. Сенько успела уйти в партиз. отряд.

Владимир И. и К. И. Сенько посмертно награждены орденами Отечеств. войны 1-й степени. В Минске во дворе средней школы № 29 (ул. Солнечная, 3), где

до войны учились братья, им установлен памятник (1973, скульпт. Л. Гумилевский).

ПОДПОЛЬНАЯ КОМСОМОЛЬСКАЯ ОРГАНИЗАЦИЯ «АДАМ», составная часть *Минского комсомольского подполья* в годы Вел. Отечеств. войны. Создана в августе 1943 по инициативе *Минского подпольного горкома ЛКСМБ* и работала под его руководством до ноября 1943. Объединяла в основном рабочую молодёжь и быв. учащиеся — 15 чел. Секретарь А. Н. Велюжин. Конспиративная квартира находилась по ул. Громадской, 17 (содержала М. Н. Велюжина). Подпольщики распространяли газеты, листовки, воззвания, сводки Совинформбюро, к-рые получали через связных от *Минского подп. горкома ЛКСМБ*, вели разведку, собирали и передавали подп. горкому комсомола оружие, боеприпасы, медикаменты, выводили в партиз. отряды сов. граждан. Провели несколько диверсий: портили машины, оборудование, готовую продукцию на обувной фабрике им. Калинина, произвели взрывы на складе нем. торгового общества на ул. Мясникова и в 2 казармах гитлеровцев. Велюжин погиб 8.11.1943 в схватке с нем. патрулём. После его гибели часть подпольщиков во главе с Б. С. Гулисом ушла в партиз. бригаду «Железняк», многие погибли в борьбе с нем.-фаш. захватчиками. В память о подпольщиках установлена мемориальная доска (ул. Немига, 30).

ПОДПОЛЬНАЯ КОМСОМОЛЬСКАЯ ОРГАНИЗАЦИЯ «АНДРЮША», составная часть *Минского комсомольского подполья* в годы Вел. Отечеств. войны. Действовала с осени 1941 до ноября 1943. В её штаб входили Николай А. Кедышко (руководитель), Л. В. Володько, А. А. Головацкий, Л. А. Домбровский, В. В. Михневич, П. П. Сиротин, А. Л.

Тарлецкий, Л. М. Ярош. В начале 1943 штаб установил связь с *Минским подпольным горкомом ЛКСМБ* и партиз. бригадой «Штурмовая». Через связных В. А. Домбровскую, Надежду А. Кедышко, М. П. Климович и П. Е. Кудрявцеву получал задания, сов. литературу. Подпольщики передавали партизанам разведанные, оружие, медикаменты, одежду. Организация имела 8 конспиративных квартир, склад оружия и боеприпасов, пищевые машинки, радиоприёмники. Комсомольцы устраивали на улицах Минска засады на гитлеровцев, распространяли сводки Совинформбюро, нелегальную литературу, помогали сов. гражданам бежать из фаш. тюрем и концлагерей, приводили в негодность автомашины, генераторы гор. электростанций, минировали ж.-д. составы. Всего провели 40 диверсий. В 1943 в результате диверсий в общей сложности 3 месяца не работал хлебозавод «Автомат». По неполным сведениям уничтожили 50 гитлеровцев, переправили к партизанам более 80 чел. На основе орг-ции «А», создано несколько подп. молодежных орг-ций и групп. Её члены Я. А. Бересневич, А. Н. Велюжин, Г. А. Марченко, П. Е. Кудрявцева, В. П. Недельцев стали руководителями подп. орг-ций и групп «Адам» (см. *Подпольная комсомольская организация «Адам»*), «Владимир» (см. *Подпольная комсомольская организация «Владимир»*), «Тамара», «Танюша», «Роберт». В октябре — ноябре 1943 многие подпольщики из орг-ции «А», в т. ч. члены штаба Николай Кедышко, А. А. Головацкий, Л. А. Домбровский, Л. М. Ярош, погибли в борьбе или были арестованы, часть ушла к партизанам. 15 ноября орг-цию оставшихся в городе подпольщиков по решению Минского подп. горкома ЛКСМБ возглавил В. В. Михневич.

Орг-ция получила название «Виктор» (см. *Подпольная комсомольская организация «Виктор»*). На доме, где размещался штаб подп. орг-ции «А» (ул. Могилёвская, 68), мемориальная доска.

ПОДПОЛЬНАЯ КОМСОМОЛЬСКАЯ ОРГАНИЗАЦИЯ «ВИКТОР», составная часть *Минского комсомольского подполья* в годы Вел. Отечеств. войны. Создана 15.11.1943 *Минским подпольным горкомом ЛКСМБ* из оставшихся в городе членов *подпольной комсомольской организации «Андрюша»*. Действовала до освобождения города в районе улиц Бондаревской, Краснозвёздной, Провиантской, Слесарной, Советской, Цнянской, Броневого, Войскового и Стадионного переулков. Объединяла 26 чел. Секретарь В. В. Михневич (быв. член штаба орг-ции «Андрюша»). В марте — июле 1944 орг-ция поддерживала прямую связь с *Минским подпольным горкомом КП(б)Б* и выполняла его задания (связные братья Иван и Игнат Савицкие). Конспират. квартиры орг-ции находились на улицах Краснозвёздной, 34 (содержала Л. В. Володько), Броневого, 35 (В. В. Михневич), Цнянской, 14, кв. 2 (Е. Я. Недельцева). Руководство орг-цией и связь её с Минским подп. горкомом ЛКСМБ осуществлялась через инструктора горкома П. Е. Кудрявцеву и связную П. П. Кудрявцеву.

Подпольщики вели в городе разведку, добывали для партизан оружие, боеприпасы, медикаменты, мыло, соль, выводили из города сов. граждан, к-рым угрожала опасность ареста или угона на каторгу в Германию, организовывали побеги военнопленных из лагерей, снабжали их одеждой, продовольствием и переправляли в партиз. отряды. Совершили ряд диверсий в Минске, в т. ч. привели в негодность на нем. складе

400 тонн муки и зерна, подорвали минами 2 танка и 2 автомашины, неоднократно портили приборы и оборудование на метеостанции, под руководством В. В. Михневича совершили вооружённый налёт на полицейский участок, освободили и вывели из города 2 схваченных гитлеровцами партизан. Вели агитацию среди военнослужащих дислоцировавшейся в районе Минска словацкой воинской части, в итоге около 150 словаков ушли в партиз. отряды. Члены орг-ции распространяли в городе получаемые от парт. и комсомольских подп. органов газеты, листовки и др. сов. литературу. Печатали на машинке (ул. Бондаревская, 22) сводки Совинформбюро, листовки и распространяли их среди населения города. 7 подпольщиков организации 20.12.1943 выделены Минским подп. горкомом комсомола в самостоятельную *подпольную комсомольскую организацию «Владимир»*. Накануне освобождения Минска по заданию Минского подп. горкома КП(б)Б вооружённые подпольщики орг-ций «Виктор» и «Владимир» со связными горкома партии разогнали спец. команду гитлеровцев, имевших задание сжечь хлебозавод «Автомат», охраняли завод до прихода сов. войск.

ПОДПОЛЬНАЯ КОМСОМОЛЬСКАЯ ОРГАНИЗАЦИЯ «ВЛАДИМИР», составная часть *Минского комсомольского подполья* в годы Вел. Отечеств. войны. Выделена 20.12.1943 *Минским подпольным горкомом ЛКСМБ* из *подпольной комсомольской организации «Виктор»* в составе 7 чел. (см. также статью *Подпольная комсомольская организация «Андрюша»*). Действовала под руководством подп. горкома ЛКСМБ до освобождения Минска. В декабре 1943 — январе 1944 объеди-

няла 11 членов. В январе — феврале 1944 трое подпольщиков схвачены гитлеровцами и вывезены на каторжные работы в Германию. Руководитель орг-ции В. П. Недельцев. Конспиративная квартира находилась по ул. Цнянской, 14 (содержала Е. Я. Недельцева). Постоянную связь с орг-цией поддерживали инструктор горкома комсомола П. Е. Кудрявцева, связные В. А. Домбровская и М. П. Климович. Подпольщики распространяли среди жителей улиц Белинского, Беломорской, Добролюбова, Долгобродской, Цнянской, Чернышевского, по Логойскому тракту листовки, сводки Совинформбюро, обращения, письма подп. парт. и комсомольских органов, командования партиз. формирований, которые они получали от подп. горкома ЛКСМБ, отдельные сводки печатали сами. Работавшие в Доме печати В. П. Недельцев и В. И. Марченко выносили из типографии и пересылали горкому комсомола шрифт, краску, бумагу, выводили из строя типографское оборудование, задерживали выпуск печатной продукции оккупантов. Комсомольцы А. Бориневич, В. П. Корзун, Б. С. Михайловский, Л. С. Чудин через подпольщицу М. С. Чудину, работавшую санитаркой в 1-й клинической больнице, систематически доставали и пересылали подп. горкому ЛКСМБ медикаменты и перевязочные материалы. Ю. А. Жилинский поджёг колёсную мастерскую оккупантов и склад на щетинно-щёточной фабрике на ул. Немиге. Подпольщики орг-ции устраивали побеги из лагерей сов. военнопленных, снабжали их одеждой и выводили из города в партиз. отряды. 30.6.1944 совместно с членами подп. орг-ции «Виктор» и связными Минского подп. горкома

КП(б)Б они разогнали команду гитлеровцев, имевшую задание сжечь хлебозавод «Автомат», охраняли завод до прихода сов. войск.

ПОДПОЛЬНАЯ КОМСОМОЛЬСКАЯ ОРГАНИЗАЦИЯ «КРЫЛОВ», составная часть *Минского комсомольского подполья* в годы Вел. Отечеств. войны. Создана 1.7.1943 *Минским подпольным горкомом ЛКСМБ* и действовала под его руководством до 3.7.1944. Объединяла 6 чел. Секретарь П. М. Гойчик (накануне войны окончил строит. факультет БПИ). Конспиративная квартира орг-ции находилась по ул. Горького, 1/2, кв. 15 (содержала М. А. Лапша). Орг-ция через связную К. М. Гойчик имела связь с Минским подп. горкомом комсомола. Осн. её задание было вести в городе и окрестностях разведку. Подпольщики собирали сведения о расположении воинских частей, оборонит. сооружениях и воен. объектах, о движении поездов по железной дороге со ст. Минск в Молодечненском направлении. Особенно ценные сведения добывали П. М. Гойчик, А. Е. Сазонов и В. В. Лапша. Члены орг-ции составили 2 карты-плана г. Минска и окрестностей с нанесением мест расположения воинских частей, оборонит. сооружений, штабов и др. 22.6.1944 П. М. Гойчик при выполнении задания был схвачен гитлеровцами. Несмотря на жестокие пытки, никого не выдал. Погиб в Тростенецком лагере смерти. Остальные члены орг-ции продолжали борьбу до освобождения Минска.

ПОДПОЛЬНАЯ КОМСОМОЛЬСКАЯ ОРГАНИЗАЦИЯ УЛИЦ РОЗЫ ЛЮКСЕМБУРГ И КАРЛА ЛИБКНЕХТА, составная часть *Минского комсомольского подполья* в годы Вел. Отечеств. войны. Создана в декабре 1941 членом *Минского подпольного горкома КП(б)Б* Г. М. Семёновым из

молодых рабочих и учащихся. Действовала на ф-ках табачной и «Октябрь» до мая 1943, сначала под руководством Семёнова, с марта по август 1942 коммунистки Э. Я. Бумбиере. Объединяла 8 чел. Секретарь орг-ции Ч. Б. Черепович. В начале 1942 орг-ция установила связь с партиз. отрядом им. В. П. Чкалова, позже с отрядом им. Н. А. Щорса Барановичского партиз. соединения, которая поддерживалась через Череповича, В. И. Кодь и партиз. связных. Комсомольцы распространяли листовки, добывали и передавали Минскому подп. горкому КП(б)Б боеприпасы, медикаменты, мед. инструменты, выполняли др. поручения. После установления связи с партизанами они выводили из лагерей, укрывали, а затем переправляли к партизанам сов. военнопленных, вели в городе разведку, добывали для партизан продовольствие, боеприпасы, медикаменты. Устроившись работать на ф-ках табачной и «Октябрь», подпольщики выводили из строя машины и оборудование, подготовили, частично вооружили и вывели из города к партизанам свыше 30 молодых рабочих. Вооружившись, комсомольцы под угрозой провала в мае 1943 ушли в партиз. отряд им. Н. А. Щорса.

ПОДПОЛЬНАЯ ОРГАНИЗАЦИЯ НА СТАНКОСТРОИТЕЛЬНОМ ЗАВОДЕ ИМЕНИ К. Е. ВОРОШИЛОВА, составная часть *Минского коммунистического подполья* в годы Великой Отечественной войны. Действовала с октября 1941 по май 1944 на станкостроит. з-де им. Ворошилова (ныне им. Октябрьской революции) под руководством *Минского подпольного горкома КП(б)Б* и *Сталинского подпольного райкома КП(б)Б* г. Минска. Создана по инициативе ветеранов завода коммунистов И. Г. Матусевича и А. М. Драгуна и беспартийных

патриотов П. И. Гавиновича, Б. И. Петрашкевича, П. С. Алейчика, О. Ф. Дерибо, О. С. Дубровской. Объединяла в 3 подп. группах (руководители И. Г. Матусевич, О. Ф. Дерибо, О. С. Дубровская) около 50 чел., в основном рабочих и сов. военнопленных, работавших на заводе. Подпольщики имели 8 конспиративных квартир; поддерживали связь с партиз. отрядами в Минской обл.—им. Чкалова и «25 лет Октября» бригады 200-й им. Рокоссовского, «Комсомол» бригады 1-й Минской, им. Калинина бригады им. газеты «Правда», им. Суворова бригады «Народные мстители»; в Вилейской обл.—с партиз. отрядом «За Родину» бригады им. Фрунзе, в Барановичской обл.—отрядом им. Суворова 18-й бригады им. Фрунзе. Они делились с военнопленными продуктами питания и одеждой, помогали им бежать в партиз. отряды, выводили из строя оборудование и инструменты на заводе, распространяли листовки и сводки Совинформбюро среди рабочих, военнопленных и населения города. Боевая деятельность подполья активизировалась с июля 1942, когда оккупанты организовали на заводе ремонт танков и самоходных орудий. Патриоты делали всё возможное, чтобы срывать сроки ремонта или проводить его некачественно (ставили бракованные детали, нарушали герметичность соединений в двигателях, сбивали регулировку системы зажигания и т. д.). Матусевич и Гавинович осенью 1942 подожгли отделение мойки моторов, в результате сгорело 10 танковых моторов и 10 коробок передач; в начале 1943 вывели из строя калорифер, питающий теплом цехи завода. Подпольщики снабжали партизан оружием, боеприпасами и медикаментами. Отряду им. Суворова бригады «Народные мстители» члены

группы отправили 2 пулемёта, снятые с ремонтируемых танков. К. А. Вестфаль, В. В. Кохомская, Н. К. Хабенко и А. Григорьев летом 1943 добыли и передали партизанам сведения о технич. и боевых данных танков «Пантера» и «Тигр». В ноябре—декабре 1943 и в феврале—мае 1944 гитлеровцы арестовали большинство подпольщиков. В фаш. застенках погибли М. К. Ахрамович, О. Ф. Дерибо, Н. Г. Ермолович, А. А. и А. П. Манциводо, Е. С. Цепурняк, в боях с нем.-фаш. захватчиками в партиз. отрядах и в рядах Красной Армии пали смертью храбрых П. И. Гавинович, Г. Г. Дерибо, А. Кнырко, В. И. Кондрашевич, И. В. Кохомский, Л. И. Купрейчик. Более 20 членов подп. орг-ции завода после ареста были вывезены гитлеровцами в концентрационные лагеря. В память о подпольщиках у входа на завод (ул. Октябрьская, 16) установлена мемориальная доска.

ПОДПОЛЬНАЯ ОРГАНИЗАЦИЯ НА ХИМИКО-ФАРМАЦЕВТИЧЕСКОМ ЗАВОДЕ, составная часть *Минского коммунистического подполья* в годы Вел. Отечеств. войны. Действовала с сентября 1941 по март 1944 на химфармзаводе под руководством *Минского подпольного горкома КП(б)Б* и *Октябрьского подпольного райкома КП(б)Б г. Минска*. Насчитывала более 30 человек, в осн. рабочих завода, объединённых в 2 группы.

Первую группу подпольщиков из 16 человек возглавляла О. Я. Вержбицкая. Её членами были ветераны завода А. А. Артишевская, З. С. Гаранович, М. А. Карчинская, В. В. Ковецкая, В. В. Новицкая, С. С. Щавлюк, М. И. Щербич и др. Подпольщики саботировали произ-во медикаментов для гитлеровцев, нарушали состав компонентов лекарств, портили оборудование. Вынесенные с завода медикаменты и перевязочные материалы для партизан они на-

капливали на квартирах Вержбицкой, К. С. Каминской (проживали рядом с заводом — ул. Проводная, 17 и 24), Карчинской (ул. Красивая, 32) и отправляли партизанам через подпольщики коммунистку Е. С. Олешкевич, Щербич, партизанских связных А. Н. Дорогосва, Е. Г. Литвинову, Л. Ф. Лойко и др.

Вторую группу подпольщиков в составе 15 человек возглавлял П. П. Оседовский, работавший в охране завода. В группе активно действовала семья коммуниста Я. М. Милинкевича, к-рый работал на дрожже-паточном заводе, состоял там в подпольной орг-ции и поддерживал связь с подпольщиками химфармзавода. Его жена С. А. Милинкевич и дочь Александра, работавшие на заводе, выносили медикаменты, младшие дочери Тамара и Регина помогали доставлять их в тайник в квартире Милинкевичей (ул. Дзержинского, 21, кв. 2). Хранились медикаменты и на квартире подпольщицы Е. Н. Володиной (ул. Каменная, 15, кв. 6). Во время ночных дежурств Оседовский путём подбора ключей проникал на склады готовой продукции и изымал особо дефицитные лекарства. Он и охранник П. Л. Мухоморов, имевший связь с Вержбицкой и Ковецкой, помогали подпольщикам выносить лекарства с завода, предупреждали об опасности. Встречу со связными партизанских отрядов Оседовский осуществлял с помощью подпольщика коммуниста С. Д. Стригалева, к-рый содержал на Суражском рынке ларёк, служивший местом явок. Много медикаментов передали партизанам подпольщики С. Н. и Т. А. Семёновы. Через врача ж.-д. больницы Н. Н. Спиридонова осуществлялась связь с подпольем ж.-д. узла. Через Новицкую получали медикаменты для партизан подпольщики

завода им. Ворошилова. В. А. Гаранович через П. Е. Кудрявцеву держала связь с подпольем на радиозаводе; через М. Бакулевич и И. Бовта осуществлялась связь с подпольем на молочном заводе, мясокостобитне и др. Подпольщики химфармзавода снабжали медикаментами и перевязочными материалами 11 партизанских отрядов бригад 2-й и 3-й Минских, «Беларусь», «Буревестник», «Дяди Коли», «Народные мстители» Минской, им. Рокоссовского Барановичской, им. Фрунзе Вилейской обл.

В конце 1943 гитлеровцы арестовали Вержицкую, Оседовского, Володину, Ковецкую, Новицкую, Е. Павлыго, Спиридонова, Е. Сущеню, Н. Трофименко, Щавлюк, Щербич. В борьбе с оккупантами погибли О. Я. Вержицкая, Я. М. Милинкевич, В. В. Новицкая, П. П. Оседовский, С. Н. Семёнов, С. С. Щавлюк.

«ПОДПОЛЬНАЯ ПРАВДА», газета, орган Краевого комитета коммунистических организаций Белоруссии и Литвы. Выходила на рус. языке нелегально в оккупированном нем. войсками Минске. Известен № 1 от 12.10.1918, в к-ром помещены статьи с призывом к трудящимся защищать завоевания Окт. революции, материалы подп. Минской гор. парт. конференции. Печаталась в подп. типографии на чердаке дома по ул. Долгобродской (ныне ул. Козлова).

ПОДПОЛЬНЫЕ ГРУППЫ В ГАРАЖЕ ГОРОДСКОЙ УПРАВЫ, составная часть Минского коммунистического подполья в годы Вел. Отечеств. войны. Группы действовали в гараже транспортной конторы гор. управы под руководством Октябрьского подпольного райкома КП(б)Б г. Минска, с сент. 1943 Минского подпольного горкома КП(б)Б.

Первая подп. группа действовала с августа 1941 по февраль 1944. Объединяла свыше 20 коммунистов, комсомольцев и беспартийных патриотов, в основном рабочих гаража. Руководители: коммунист А. Ф. Арндт (до ноября 1942), М. Ф. Филиппович (до ноября 1943) и П. Н. Карпилович (до февраля 1944). Поддерживала связь с подпольной группой в медпункте станции Минск-Пассажирский и подпольной группой в торговом отделе городской управы через подпольщиц О. П. Гук и М. К. Воронич, с партиз. отрядами «Местные», «За Отечество» бригады «Штурмовая», им. Тимошенко бригады им. Пономаренко, со 2-й Минской партиз. бригадой. Подпольщики добывали оружие, боеприпасы и медикаменты, к-рые затем переправляли партизанам, совершали диверсии. 7.11.1942 Карпилович при содействии Филипповича, диспетчера гаража С. З. Аникина и др. вывез из города на грузовой машине 2 тонны соли партизанам. В июне 1943 Карпилович вместе с грузчиками гаража Н. А. Зуем, А. М. Кудиновичем и связной Гук доставили на машине из Курасовщины в оцепленный гитлеровской охраной Минск магнитные мины для диверсий на железной дороге. Через В. С. Шахова и М. Ю. Радомскую получали от подпольщиков медпункта медикаменты, перевязочные материалы. Так, в октябре 1943 Карпилович и Л. Ф. Мурашко при содействии А. И. Ревдо вывезли на машине из города в партиз. отряд «За Отечество» много медикаментов и перевязочных материалов. Подпольщица М. Н. Калинина, работая в торговом отделе гор. управы, выписывала наряды на соль, хлеб, зерно, муку и передавала все эти продукты Филипповичу для отправки партизанам. Вместе с возчиком Семеновым она неоднократно доставляла во 2-ю Мин-

скую партиз. бригаду оружие, выменянное у немцев на водку и самогон. На квартире у Кудиновича и его жены М. К. Шаповоской хранились мины и тол. В ноябре 1943 гитлеровцы арестовали М. Ф. Филипповича, М. Н. Калинину, в феврале 1944 Н. А. Зуя, П. Н. Карпиловича, Е. Ф. Лиленко, М. К. Шаповоскую, к-рых вывезли в концлагерь. В борьбе с нем.-фаш. оккупантами погибли подпольщики А. А. и А. Ф. Арндты, А. М. Кудинович, З. П. Петрова, И. В. Станкевич, В. Черкасов, В. С. Шахов, С. И. Шелях.

Вторая подп. группа действовала с декабря 1941 по июнь 1944. Объединяла более 17 чел., в основном рабочих гаража. Руководители: коммунист Э. И. Екименко (до мая 1944), С. З. Аникин. Связь с Октябрьским подп. райкомом и Минским подп. горкомом КП(б)Б осуществляли Аникин, Калинина, А. М. Сакевич. Были налажены связь с партиз. отрядом «Местные» и 2-й Минской партиз. бригадой, взаимодействие с подп. группами в гараже и плодоовощных базах № 1 и № 2 (см. соответствующие статьи). Подпольщики снабжали партизан продуктами, медикаментами, вывозили на автомашинах гаража гор. управы сов. людей в партиз. отряды. Они переправляли во 2-ю Минскую партиз. бригаду 300 м ткани, 550 кг соли, 200 л бензина, 10 кг масла, медикаменты и др. Путём подкупа сумели освободить из Минской тюрьмы подпольщика Е. В. Исаева и его жену и переправили их к партизанам. В борьбе с оккупантами погибли С. З. Аникин, М. Никонович и Э. И. Екименко.

ПОДПОЛЬНЫЕ ГРУППЫ В ПАРОВОЗНЫХ ДЕПО, составная часть Минского коммунистического подполья в годы Вел. Отечеств. войны.

Группа под руководством коммунистов В. Д. Шатко и

Н. Е. Кобеца действовала с октября 1942 по октябрь 1943 в паровозном депо станции Минск-Товарный. Объединяла более 20 коммунистов, комсомольцев и беспарт. патриотов, в основном рабочих. Поддерживала связь с подп. группой З. З. Гало, *подпольной организацией на станкостроительном заводе имени К. Е. Ворошилова* через О. С. Дубровскую, с Лсгойским подп. райкомом КП(б)Б через Е. Зиневича, с партиз. отрядом им. Суворова бригады «Народные мстители» им. Воронянского. Конспиративные квартиры подп. группы: ул. Могилёвская, д. 5 (Я. И. Щербиц), д. 44, кв. 2 (Д. А. Дорошева), ул. Вирская, д. 20 (Н. А. Булыга), д. 47 (М. И. Вадковская).

Подпольщики умышленно затягивали ремонт паровозов, проводили его некачественно, систематически выводили из строя подвижной состав, технику, путевое х-во и водоснабжение ж.-д. узла. В результате массового саботажа и диверсий поломки и аварии подвижного состава на ж.-д. узле стали постоянными. 2.4.1943 Шатько с группой подпольщиков установил 3 мины на состав с бензином, к-рый взорвался через 4 часа между станциями Талька и Верейцы. Сгорело более половины состава, на 18 часов было задержано движение по железной дороге. 21.5.1943 подпольщики заминировали эшелон с авиабомбами. Взрыв произошёл через 6 часов на станции Руденск. Пожар уничтожил весь состав, а также 7 полувагонов из эшелона с горючим. 24.5.1943 подпольщики совместно с партизанами вывезли в отряд им. Суворова все медикаменты из аптеки по ул. Мопровской, 70 (ныне ул. Коммунистическая). В начале июня 1943 члены группы установили мины на эшелоне с горючим и составе с авиабомбами, к-рые взорвались на станции Талька.

В августе 1943 В. Д. Шатько был арестован гитлеровцами и замучен в фаш. застенках. Подпольщики активизировали боевую деятельность. Только с конца августа до середины сентября 1943 патриоты А. Г. Русак, Д. В. Панин и др. заминировали 7 направлявшихся на фронт эшелонов, уничтожили 20 цистерн с горючим, зенитное орудие, 4 вагона с воинским снаряжением врага. В октябре 1943 гитлеровцы арестовали в паровозном депо ряд подпольщиков, группе в 10 чел. удалось скрыться и уйти в партиз. отряд им. Дзержинского. В борьбе с нем.-фаш. оккупантами погибли подпольщики Г. Г. Буряков, В. М. Девочко, Д. А. Дорошева, М. Я. Мирончик, Н. И. Чирко, Е. А. Одырей, В. Д. Шатько, вывезены на каторжные работы в Германию К. Ф. Девочко и М. Г. Пунтус. Именем В. Д. Шатько названа улица в Минске.

Группа под руководством Н. Г. Гаврилова действовала с июня 1942 по июль 1944 в паровозном депо станции Минск-Пассажирский под руководством *Минского подпольного горкома КП(б)Б* (с октября 1943). Создана по инициативе комсомолок Е. М. Жадович и М. Н. Тулиной — членов *подпольной группы в деревне Александрово*. В группу входило 7 чел.: пом. машиниста паровоза Н. Г. Гаврилов (руководитель), путевой обходчик Т. Ф. Андреев, машинист паровоза М. Н. Маркевич, его жена А. И. Маркевич, С. И. Ливанов, его мать и сестра — Е. К. и А. И. Ливановы. М. Н. Тулина и Е. М. Жадович доставляли мины, взрывчатку, газеты и листовки, оккупационные деньги из д. Александрово Минского р-на в дом Ливановых (ул. Вокзальная, 3), к-рый находился *рядом с паровозным депо* и являлся *конспиративной квартирой* подп. группы. Подпольщики изготовляли уголь-

ные мины, совершали диверсии: минировали цистерны с горючим, засыпали песок в бунксы паровозов и др. В сентябре 1943 Гаврилов подложил 2 мины и толковой заряд в поезд с нсм. офицерами (взорвался в районе станции). Ливанов миной подорвал автодрезину с 6 гитлеровцами.

В память о подпольщиках установлена мемориальная доска на здании вокзала станции Минск-Пассажирский.

ПОДШИПНИКОВЫЙ ЗАВОД, 11-й Государственный подшипниковый завод (ул. Жданова, 2). Осн. продукция: подшипники (шариковые радиальные однорядные, шариковые радиально-упорные однорядные, шариковые упорно-радиальные многорядные, роликовые радиально-упорные, сферические двухрядные, игольчатые, карданные). Первый подшипник (шариковый) выпущен в 1951. Ныне выпускает около 400 типоразмеров подшипников. 50,4 % общего объёма произ-ва подшипников выпускалось (1981) с Гос. знаком качества. Часть продукции экспортировалась (1980) в 23 страны, в т. ч.

Подшипниковый завод.
Административный корпус.



в страны — члены СЭВ, Францию, Иран, Турцию, Индию. Передовикам произ-ва С. И. Авсиевичу и Ф. П. Алексеевичу присвоено звание Героя Социалистич. Труда. Имеет 2 библиотеки, поликлинику, профилакторий, пионерлагерь, 8 дошкольных учреждений. При заводе профтехучилище. Издаёт многотиражную газ. «За технический прогресс».

ПОЖАРНАЯ ОХРАНА. Включает аппарат гос. пожарного надзора, подразделения военизированной и проф. П. о. Главная задача П. о. — противопожарная профилактика. Осн. строевая единица — пожарная часть (команда), к-рая непосредственно тушит пожары и контролирует выполнение противопожарных мероприятий. На пром. предприятиях, стройках, базах, складах и др. объектах организованы добровольные пожарные дружины (с 1954), при горисполкоме и райисполкомах — группы нештатных пожарных инспекторов (с 1967). Пожарные части города оснащены спец. пожарной техникой: автомобилями газоводяного, углекислотного, порошкового и воздушно-пенного тушения, автолестницами высотой 30—45 м, тепло-

отражательными костюмами, радио- и телефонной связью. Многие пром. предприятия оборудованы автоматич. установками пожаротушения и пожарной сигнализации, а пожаро- и взрывоопасные объекты — автоматич. водо-пенными системами. Кадры П. о. готовят Школа подготовки младшей и среднего нач. состава пожарной охраны МВД БССР в г. Минске (открыта в 1933) и отделение по противопожарной технике и безопасности Минского политехникума (с 1966).

Первое Минское пожарное общество создано в 1876. В 1885 им построено пожарное депо (ныне ул. Республиканская, 4), имело дружину 140 чел., 16 лошадей, 4 ручных пожарных насоса, 8 бочек-водовозок, 1 багорный ход и ручную механич. лестницу. В 1881 на средства города создана первая пожарная команда. 27.2—1.3. 1919 в Минске состоялся 1-й съезд пожарных Минской губ. с участием представителей соседних губерний. В 1926 Минское добровольное пожарное общество награждено орденом Трудового Красного Знамени БССР. На 1.1. 1982 в Минске 448 первичных орг-ций добровольного пожарного общества, объединяющего около 91 тыс. чел. Медалью «За отвагу

на пожаре» награждено 85 чел. **ПОЖАРСКИЙ** Дмитрий Михайлович (1578, Москва — 1642), гос. и воен. деятель России, князь. Вместе с К. Мининым руководил 2-м нар. ополчением, освободившим Москву в 1612 от польско-литовских интервентов; проявил мужество и талант полководца. В Минске его именем названы улица (1962) и переулок.

ПОЛЗУНОВ Иван Иванович (1728, Свердловск — 1766), рус. теплотехник, один из изобретателей теплового двигателя, создатель первой в России паросиловой установки. В Минске его именем названа улица (1954).

ПОЛИГРАФИЧЕСКИЙ КОМБИНАТ, Минский полиграфический комбинат имени Якуба Коласа (ул. Красная, 23). С 1981 головное предприятие *полиграфического производственного объединения*. Печатает книги (учебники, художеств., технич., детскую и др. литературу), продукцию изобразит. иск-ва (альбомы, открытки, плакаты), до 200 тыс. экз. книг и брошюр в день респ. и союзных издательств. Стр-во начато в 1953. В 1956 выпустил первую книгу, присвоено имя Я. Коласа. Имеет клуб, библиотеку, здравпункт, пионерлагерь, 2 дошкольных учреждения. Награждён орденом Трудового Красного Знамени (1981).

ПОЛИГРАФИЧЕСКОЕ ПРОИЗВОДСТВЕННОЕ ОБЪЕДИНЕНИЕ, Минское производственное полиграфическое объединение имени Якуба Коласа (ул. Красная, 23). Создано в 1981. Включает *полиграфический комбинат* (головное предприятие), полиграфич. ф-ку «Красная звезда».

ПОЛИКЛИНИКИ. В 1981 в Минске работали П. для взрослых: 1-я, ул. Сухая, 6; 2-я, ул. Захарова, 14; 3-я, ул. Фабрициуса, 13; 4-я. Ленинский пр., 64;

Полиграфический комбинат им. Я. Коласа, /





Поликлиника № 19.

5-я, ул. Кропоткина, 47; 6-я, ул. Ульяновская, 32; 7-я, ул. Станиславского, 32; 8-я, ул. Уручская, 4; 9-я, ул. Щербакова, 1; 10-я, ул. Центральная, 8; 11-я, ул. Велюкоморская, 36; 12-я, ул. Ольшевского, 60; 13-я, ул. Ломоносова, 3; 14-я, ул. Фроликова, 9; 15-я, ул. Р. Люксембург, 112; 16-я, ул. Червякова, 31; 17-я, ул. Ангарская, 42; 18-я, ул. Кедышко, 11; 19-я, Ленинский пр., 119; 20-я, пр. Пушкина, 16; 21-я, ул. Филатова, 13; 22-я, ул. Ташкентская, 5; 23-я, пр. Рокоссовского, 134; 24-я, ул. Красная, 18; 25-я, ул. Козлова, 57; 26-я, ул. Социалистическая, 4; 27-я, ул. Калиновского, 55; 28-я, ул. Семашко, 1; 29-я, ул. Казинца, 94; 4-го Гл. управления Мин-ва здравоохранения БССР, Красноармейская, 10; аэропорта, ул. Короткевича, 9; Минская районная, ул. Осипенко, 21а; обл. больницы, пос. Лесной Минского р-на: АН БССР, ул. Бровки, 15; МВД БССР, ул. Урицкого, 3; а также *поликлиники детские и стоматологические поликлиники*. Большинство П. объединено с больничными учреждениями (см. *Больницы*). Оснащены новейшим мед. оборудованием, в ряде П. работают кардиоревматологич. кабинеты. Поликлинич. помощь

организована по территориальному и цехово-участковому принципу с диспансерным наблюдением. П. оказывают мед. помощь в основном по 26 мед. специальностям, нек-рые из них являются базой для поликлинич. центров *специализированной медицинской помощи*, проводят периодич. профилактич. и целевые мед. осмотры населения. Территориальные П. рассчитаны на 22 тыс. посещений в смену. См. также *Врачебные участки*.

ПОЛИКЛИНИКИ ДЕТСКИЕ.

Оказывают все виды специализированной лечебно-профилактич. помощи детям до 14 лет. Все дети города состоят на диспансерном учёте в П. д. Организованы педиатрич. участки, обслуживаемые постоянным участковым педиатром и врачами различ. специальностей. С 1947 большинство П. д. объединено с *больницами детскими*.

Детские поликлиники Минска: 1-я, ул. Радистов, 17; 2-я, ул. Кропоткина, 43; 3-я, ул. Московская, 9/2; 4-я, ул. Ульяновская, 3; 5-я, пр. Рокоссовского, 134; 6-я, ул. Маяковского, 162; 8-я, ул. Опанского, 5; 9-я, ул. Будённого, 11; 10-я, ул. Кабушкина, 61; 11-я, ул. Ломоносова, 3; 12-я, ул. Р. Люксембург, 103; 13-я, ул. Кижеватова, 60; 14-я, ул. Фроликова, 9; 16-я, ул. Одоевского, 45; 17-я, ул. Волгоградская, 63; 20-я, ул. Ольшевского, 29; 21-я, ул. Ворошилова, 64; 22-я, ул. Ташкентская, 2; 4-го Гл. управления Мин-ва здравоохранения БССР, ул. Красноармейская, 10; обл. детской больницы, ул. Бровки, 7; обл. больницы, пос. Лесной Минского р-на; больницы Бел. железной дороги, ул. Корженевского, 4; 1-я стоматологическая, ул. М. Горького, 24; детские отделения в поликлиниках для взрослых — 8-й, ул. Уручская, 4; 17-й, ул. Ангарская, 42; 18-й, ул. Кедышко, 11; 19-й, Ленинский пр., 119; 27-й, ул. Кали-

новского, 55; Минского р-на, ул. Осипенко, 21а; МВД БССР, ул. Урицкого, 3.

ПОЛИТЕХНИКУМ, Минский политехникум (Ленинский пр., 85). Основан в 1928. Специальности (1982): обработка информации в АСУ, противопожарная техника и безопасность, механич. измерения, организация делопроизводства, прикладная математика, кинооборудование и его эксплуатация, электрооборудование пром. предприятий и установок, обработка металлов резанием, оптико-механич. приборы, производ-во прибор. времени. Обучение дневное и вечернее. Имеет вечерний филиал в г. Сморгонь. Награждён орденом Трудового Красного Знамени (1967).

ПОЛИТЕХНИКУМ ЗАОЧНЫЙ, Минский заочный политехникум (ул. Козлова, 55). Основан в 1958. Специальности (1982): электрооборудование пром. предприятий и установок, обработка металлов резанием, монтаж и ремонт пром. оборудования, мебельное производ-во, лесопильно- деревообрабатывающее производ-во, газовое х-во, планирование на предприятиях машиностроит. пром-сти, планирование в стр-ве, пром. и гражданское стр-во, санитарно-технич. устройство зданий.

ПОЛИТЕХНИЧЕСКИЙ ИНСТИТУТ, Белорусский политехнический институт (БПИ, Ленинский пр., 65). Основан в 1920. В 1922 реорганизован в Бел. гос. ин-т сел. х-ва. В 1933 минские ин-ты энергетический, строительный, торфяной, химико-технологический, пищевой пром-сти и Горецкий водно-мелиоративный преобразованы в БПИ.

В 1981/82 уч. г. в институте: ф-ты машиностроительный, оптико-механический, механико-техно-

логический, автотракторный, физико-энергетический, теплоэнергетический, инженерно-физический, горно-механический, строительный, строительно-технологич., архитектурный, электротехнич., гидротехнич. стр-ва, дорожного стр-ва, инженерно-экономический, инженерно-педагогический, вечерний, заочный; подготовит. отделение; 24,5 тыс. студентов, на 93 кафедрах 1830 преподавателей, в т. ч. чл.-корр. АН БССР И. Н. Ахвердов, А. П. Воинов, А. В. Степаненко, В. Д. Ткачёв, 50 профессоров и докторов наук, 748 доцентов и кандидатов наук. Обучение дневное, вечернее и заочное. Аспирантура с 1945. При институте 13 научно-исследоват. лабораторий, Жодинский (с 1967) филиал вечернего ф-та, ф-т повышения квалификации преподавателей средних спец. уч. заведений, ф-т по переподготовке инженерных кадров по специальности «Методы создания композиционных материалов и изделий», учебно-консультационные пункты — межвузовский и Солигорский. Издаёт многотиражную газ. «Советский инженер» (с 1935). Награждён орденом Трудового Красного Знамени (1967). Илл. см. на вклейке.

«ПОЛИТИНФОРМАТОР И АГИТАТОР», журнал ЦК КПБ. Издаётся в Минске (Ленинский пр., 79) с июля 1932. Выходит 2 раза в месяц на рус. языке. До 1971 наз. «Блокнот агитатора», в 1943—44 — «Блокнот агитатора-партизана» (издавался в Москве, затем в Минске). Рассчитан на агитаторов, политинформаторов, докладчиков; помещает материалы для бесед, политинформаций и докладов, обмена опытом политич. работы среди населения, методич. консультации и советы, ответы на вопросы читателей, статьи, подборки цифр, фактов и др.

«ПОЛИТИЧЕСКАЯ КНИГА», специализированный книжный магазин (ул. К. Маркса, 36). Открыт в 1968. Торговая пл. 247 м². Распространяет литературу политическую и по краеведению, плакаты. Базовый магазин по реализации политич. диафильмов. Ведёт широкую пропаганду книги. Выполняет предварт. заказы, имеет отделы «Книга — почтой», безналичного расчёта.

«ПОЛЫМЯ», лит. объединение бел. сов. писателей. Существовало в Минске в 1927—32. Оsn. задачи: развитие бел. литературы путём усиления творческой работы с учётом требований социалистич. строительства, укрепление в бел. литературе пролетарской идеологии, развитие и совершенствование нац. формы. Уделяло внимание развитию марксистской критики, бережному отношению к культ. наследию, к творческим достижениям др. народов. Устанавливало связи с предприятиями, новостройками, с писателями братских республик. Печатный орган — журнал «Полымя». Прекратило деятельность в связи с постановлением ЦК КП(б)Б «О перестройке литературно-художественных организаций БССР» (1932).

«ПОЛЫМЯ», книжно-журнальное издательство Госкомиздата БССР (пр. Машерова, 11). Основано в 1963 на базе Газетно-журнального издательства Главиздата Мин-ва культуры БССР и Издательства газ. «Минская праўда». Выпускает респ. газ. «Літаратура і мастацтва», «Настаўніцкая газета», «Физкультурник Белоруссии», «Голас Радзімы», журналы «Беларусь», «Полымя», «Неман», «Народная асвета», «Здравоохранение Белоруссии», «Промышленность Белоруссии», «Сельское хозяйство Белоруссии», «Родная природа», бюллетени «Помнікі гісторыі і культуры Беларусі», «За безопасность движения», «Рабочая смена», «Строительство и

архитектура Белоруссии», «Сельское строительство Белоруссии», «Служба быту Беларусі», сборники «Жилищное и коммунальное хозяйство», «Шахматы, шашки в БССР» и др. издания. Ежегодно, кроме периодич. изданий, выпускает около 1 тыс. назв. книг, брошюр, буклетов, плакатов.

«ПОЛЫМЯ», лит.-художеств. и обществ.-политич. журнал. Орган Союза писателей БССР (с 1945). Издаётся в Минске (ул. Захарова, 19) с 1922 на бел. языке. Выходит ежемесячно. В 1932—41 выходил под назв. «Полымя рэвалюцыі». В период Вел. Отечеств. войны не издавался. Публикует произведения бел. писателей, переводы произведений писателей народов СССР и зарубежных стран, классиков всемирной литературы, статьи по вопросам бел. литературы и иск-ва, марксистско-ленинской теории, истории, экономики и культуры Белоруссии, очерки и рецензии на книги. В 1922—24 издание Белорусского кооперативно-издат. общества «Савецкая Беларусь», в 1924—31 — Гос. изд-ва Белоруссии, в 1932—34 — орган оргкомитета Союза сов. писателей БССР, с 1934 — правления Союза сов. писателей БССР, с 1945 — Союза писателей БССР. В журнале впервые опубликованы многие произведения Я. Купалы, Я. Коласа, П. Бровки, Я. Брыля, В. Быкова, З. Бядули, П. Головача, Т. Гартного, П. Глебки, М. Зарецкого, К. Крапивы, А. Кулешова, М. Лынькова, И. Мележа, П. Панченки, П. Пестрака, М. Танка, П. Труса, М. Чарота, К. Чорного, И. Шамякина и др. Награждён орденом «Знак Почёта» (1972).

ПОЛЬСКИЙ ПЕРЕДВИЖНОЙ ТЕАТР БССР. Действовал в 1929—36 с осн. базой в Минске (ул. Советская, 29). С 1932 Гос. польск. театр БССР им. 11 Июля. В репертуаре постановки: «Ярость» Е. Янковского, «Хлеб» В. Кир-

шона, «Гибель эскадры» А. Корнейчука, «Поднятая целина» по роману М. Шолохова, «Гута» Р. Кобеца, «Армия мира» Л. Никулина, «Хозяйка гостиницы» К. Гольдони, «Мораль пани Дульской» Г. Запольской, «Недоросль» Д. Фонвизина. Режиссёр Э. Багинский, с 1933 Я. Танальский. Среди актёров: И. Багинская, Ю. Головач, К. Мацкевич, В. Околов, А. Роттер, К. Стецкий, З. Стомма, В. Татаржицкая, В. Тышкевич, И. Худницкий.

«ПОМНИКІ ГІСТОРЫІ І КУЛЬТУРЫ БЕЛАРУСІ», иллюстрированный научно-методич. бюллетень Бел. общества охраны памятников истории и культуры. Издаётся в Минске (ул. Революционная, 14) с 1970 на бел. языке раз в 3 месяца. Рассчитан на массового читателя. Публикует материалы об историч. памятниках бел. народа, архитектуре, живописи, литературе, фольклоре, музыке, о памятниках братских республик и стран социалистич. сотрудничества. Освещает вопросы охраны памятников истории и культуры в БССР, информирует о работе Бел. общества охраны памятников истории и культуры, помещает методич. разработки.

ПОНОМАРЁВ Пётр Тихонович (1924, с. Курдюм Татищевского р-на Саратовской обл.—1943), Герой Сов. Союза (1944). Член ВЛКСМ. В годы Вел. Отечеств. войны на фронте с 1943. Наводчик орудия рядовой П. отличился в боях при освобождении Славгородского р-на. 26.10.1943 в бою за д. Рябовичи во время контратаки противника на его орудие двигались 3 танка, П. подбил один из них. После гибели орудийного расчёта, раненный, подбил ещё один танк. За день отбил 6 контратак, уничтожил 35 гитлеровцев. Погиб в этом бою. В Минске именем П. названа улица (1965).

ПОПОВ Александр Степанович (1859, г. Краснотурьинск Сверд-

ловской обл.—1906), рус. физик и электротехник, изобретатель радио. В Минске его именем названа улица (1951).

ПОПОВ Василий Васильевич (1887, с. Невзорово Пронского



р-на Рязанской обл.—1955), бел. сов. геодезист. Акад. АН БССР (1950). Засл. деятель науки и техники БССР (1954). Окончил Московский межевой ин-т (1911). Разрабатывал науч. проблемы полигонометрии, базисных измерений, развивал теорию способа наименьших квадратов, технику вычислений. Организатор работ по геодезич. съёмке Минска, Витебска, Гомеля и др. городов БССР и РСФСР. В Минске на доме, где жил П. (ул. Советская, 17), мемориальная доска (1980). **ПОРОШКОВОЙ МЕТАЛЛУРГИИ БЕЛОРУССКОЕ РЕСПУБЛИКАНСКОЕ НАУЧНО-ПРОИЗВОДСТВЕННОЕ ОБЪЕДИНЕНИЕ**, Белорусское республиканское научно-производственное объединение порошковой металлургии (ул. Платонова, 41). Создано в 1980 в составе НИИ порошковой металлургии, спец. конструкторско-технологич. бюро с опытным производом, экспериментально-лабораторного полигона и з-да по произ-ву изделий

из металлич. порошков (строитс-ся). Головное учреждение — НИИ порошковой металлургии. Оsn. направления исследований института: разработка теоретич. основ формирования порошковых материалов статич. и импультсивными нагрузками при комнатной и повышенной температурах с целью создания конструкционных, инструментальных и спец. (фрикционных, антифрикционных, пористых) материалов и изделий из них, а также создание композиционных материалов, защитных и коррозионно-стойких покрытий с разработкой технологич. процессов, приборов и оборудования. Издаёт сб. «Порошковая металлургия».

Оsn. задачи объединения: определение совместно с отраслевыми научно-исследоват., проектно-конструкторскими и технологич. орг-циями, предприятиями и производств. объединениями номенклатуры и потребности предприятий республики в изделиях из порошковых материалов, организация пром. выпуска изделий из металлич. порошков, композиционных и спец. материалов, произ-во защитных покрытий и оборудования для их нанесения, координация проводимых в республике научно-исследоват. работ в области порошковой металлургии, координация и планирование важнейших научно-исследоват. работ по порошковой металлургии в системе Министерства высшего и среднего спец. образования СССР.

ПОСЁЛОК ПТИЦЕФАБРИКИ имени Н. К. Крупской, населённый пункт, вошедший в Центральный р-н Минска. Возник в связи с организацией в 1945 птицевосхова (с 1950 птицефабрика). Входил в состав Зеленодубского сельсовета Минского р-на. В 1974 включён в гор. черту. Ули-

цы посёлка в 1974 переименованы: Центральная ул. в пер. Червякова, Набережная ул. в Нововиленский проезд.

ПОЧВОВЕДЕНИЯ И АГРОХИМИИ БЕЛОРУССКИЙ НИИ Министерства сельского хозяйства БССР (ул. Казинца, 62). Создан в 1931 на базе кафедры почвоведения АН БССР и Центр. агрохимич. лаборатории Наркомзема БССР. Осуществляет методич. руководство гос. агрохимич. службой республики, работой почвенных отрядов ин-та Белгипрозем и Бел. лесоустроит. предприятия. Осн. направления исследований: изучение почвенного покрова республики и разработка науч. основ повышения плодородия почв, разработка эффективных методов борьбы с водной и ветровой эрозией, рационального использования заболоченных и торфяно-болотных почв, систем удобрений с.-х. культур. Аспирантура с 1958. Издаёт сборники «Почвоведение и агрохимия», «Почвенные исследования и применение удобрений». В институте работали акад. АН БССР Я. Н. Афанасьев, И. С. Лупинович, П. П. Роговой, чл.-корр. АН БССР А. Г. Медведев, работают акад. ВАСХНИЛ, чл.-корр. АН БССР Т. Н. Кулаковская, чл.-корр. АН БССР С. Н. Иванов. Награждён орденом Трудового Красного Знамени (1981).

ПОЧЁТНЫЙ ГРАЖДАНИН ГОРОДА МИНСКА, звание, к-рого удостоиваются лица за активное участие в революц. борьбе, в установлении Сов. власти, за мужество и героизм, проявленные в борьбе против нем.-фаш. захватчиков в период Вел. Отечеств. войны, за особые заслуги в области пром., хоз. и культ. стр-ва в г. Минске. Установлено 14.9.1967 решением 3-й сессии горсовета 11-го созыва. Фамилия, имя и отчество, заслу-

ги лица, удостоенного звания, заносятся в *Книгу Почётных граждан города Минска*, ему вручается удостоверение, нагрудный знак и красная шёлковая лента с гербом БССР и надписью «Почётный гражданин города Минска».

Звания удостоены: 14.9.1967 Герои Сов. Союза быв. командир 2-го гвардейского танкового корпуса А. С. Бурдейный и командир танкового взвода Н. И. Колычев, отличившиеся при освобождении Минска от нем.-фаш. захватчиков, Герой Социалистич. Труда быв. каменщик строит. треста № 4 Д. Г. Булахов; 12.1.1968 Герой Сов. Союза активная участница Минского коммунистич. подполья в годы Вел. Отечеств. войны М. Б. Осипова и Герой Социалистич. Труда сталевар Минского автомоб. з-да Д. И. Барашкин; 18.12.1969 Герой Социалистич. Труда быв. министр пром. стр-ва БССР И. М. Жижель; 14.9.1972 засл. деятель физич. культуры БССР, 7-кратный чемпион мира, 3-кратный чемпион Олимпийских игр и многократный чемпион СССР по вольной борьбе А. В. Медведь; 6.3.1980 Герой Социалистич. Труда, академик АН БССР, нар. поэт БССР П. У. Бровка.

ПОЧТА, почтовая связь Минска. Осуществляет регулярную пересылку почтовых отправлений (письменной корреспонден-

денции, посылок, денежных переводов, бандеролей, периодич. изданий) преимущественно при помощи транспортных средств. Предоставляет услуги телеграфной и междугородной телефонной связи, доставляет на дом пенсии и пособия, товары Посылторга и отдела «Книга — почтой», оказывает дополнит. услуги по упаковке почтовых отправлений, доставке рекламных материалов и т.д. Сеть предприятий почтовой связи города включает (на 1.1.1982): *почтамт*, в составе к-рого 4 *узла связи городских* и 127 *отделений связи городских*; *почтамт прижелезнодорожный*. Перевозку П. в Минске обеспечивают около 200 автомобилей, протяжённость гор. почтовых маршрутов 2,7 тыс. км, пробег машин за день 14,8 тыс. км. Многие производств. процессы почтовой связи механизированы. Ежедневно П. принимает для отправления и доставляет жителям, орг-циям и предприятиям Минска в среднем 580 тыс. писем, 21 тыс. посылок, 14 тыс. денежных переводов, 706,2 тыс. экз. газет и журналов.

ПОЧТА СЛУЖЕБНАЯ ГОРОДСКАЯ при *почтамте*. Создана в 1946. Обслуживает по договору около 2 тыс. предприятий, учреждений и орг-ций (на 1.1.1982), имеющих большой почтовый обмен. Доставляет письма, бандероли, газеты, журналы и т.п., принимает от обслуживаемых орг-ций исходящую корреспонденцию; ежедневно осуществляет трёхразовую выемку писем из 970 почтовых ящиков города и доставку почты к опорным пунктам на доставочных участках для почтальонов. Ускоряет прохождение деловой корреспонденции, значительно облегчает труд почтальонов.

ПОЧТАМТ Минский (Ленинский пр., 10), центр. почтовое предприятие города. Организует почтовую связь на территории города, руководит 4 гор. узлами

Здание Минского почтамта.



связи, 127 отделениями связи гор. подскими, контролирует их работу, предоставляет услуги почтовой и телеграфной связи, доставляет почтовые отправления. Имеет соответствующие службы по приёму и обработке посылок, бандеролей, писем, денежных переводов, междуг. почты, приёму и доставке телеграмм, осуществляет централизованную выемку писем из всех почтовых ящиков города.

ПОЧТАМТ ПРИЖЕЛЕЗНОДОРОЖНЫЙ (ул. Вокзальная, 13), осн. почтообрабатывающее предприятие связи БССР. Осуществляет сортировку всех видов почтовых отправлений, перевозку их почтовыми вагонами, автомобилями, самолётами. Производств. корпус сдан в эксплуатацию в 1977. Осн. цехи: экспедирования печати (Ленинский пр., 79), линейный для обслуживания маршрутов почтовых вагонов, сортировки письменной корреспонденции, по обмену и перевозке почты; механизации, электропитания, 2 участка по обработке и обмену страховой почты, контрольно-справочный участок. На П. п. в среднем ежедневно обрабатывается 37 тыс. посылок, 3,6 млн. экз. газет и журналов, 5,6 тыс. ценных бандеролей, 357 тыс. писем. Для обработки почты используется 2,1 тыс. единиц оборудования, в т. ч. 7 полуавтоматич. установок для сортировки посылок и пачек с периодич. печатью, 68 почтовых вагонов, 2,3 тыс. м ленточных конвейеров.

ПОЧТОВЫЕ ИНДЕКСЫ, шестизначная цифровая индексация, система адресования, введённая Мин-вом связи СССР в 1970 для автоматизации процесса сортировки почты и ускорения её обработки, пересылки и доставки. Проставляются адресом в нижнем левом углу конверта или почтовой карточки. Первые 3 цифры П. и. определяют область, край, республику и их

центры. Например, для Минской обл.—222, 223, для Минска—220. Последние 3 цифры П. и. определяют предприятия связи места назначения и совпадают с номерами гор. отделений связи. Например, П. и. 5-го гор. отделения связи Минска—220005, 25-го отделения—220025 и т. д.

«ПРАФЕСІЯНАЛЬНЫ РУХ БЕЛАРУСІ», журнал, орган Центр. совета и Центр. правления проф. союзов Белоруссии. Издавался в 1925—29 в Минске. В 1925—27 материалы печатал на рус., бел., польск. и евр., в 1928—29 на рус. и бел. языках. В 1925 вышло 20 номеров, в 1926—24, в 1927—8, в 1928—29—по 24 номера в год. Освещал работу профсоюзов по руководству нар. х-вом, участие профсоюзов в социалистич. перестройке деревни, в борьбе за экономию и бережливость, вопросы коммунистич. отношений к труду, материально-быт. положения и культ. жизни рабочих. Обобщал и пропагандировал передовой опыт работы местных проф. орг-ций, низового профактива. Печатал лит., юридич. и др. страницы.

ПРАЧЕЧНЫЕ. Входят в производств. объединение быт. услуг «Чайка». На 1.7.1982 в городе 30 прачечных. П. механические: фабрика-прачечная № 1—ул. Радиальная, 15; № 2—ул. Октябрьская, 12; № 6—ул. Солтыса, 205; № 10—ул. Декабристов, 29а; № 14—ул. Казинца, 52; № 17—ул. Кнорина, 55; № 19—ул. Ворошилова, 66; № 20—ул. Лейтенанта Кижеватова, 58; № 21—ул. Юношеская, 24; № 22—ул. Семашко, 1; № 28—ул. Радиальная, 42; № 29—ул. Уральская, 5. П. самообслуживания: № 3—ул. Фабричная, 20а; № 5—ул. Чайковского, 73; № 9—ул. Украинская, 1; № 11—ул. Московская, 20; № 12—ул. Одоевского, 103а; № 13—ул. Кузьман, 5; № 15—ул. Горовца, 24; № 16—ул. Солнечная, 31а; № 18—ул. Кнорина,

55; № 23—ул. Лермонтова, 26; № 24—ул. Тухачевского, 9; № 25—ул. Казинца, 90а; № 26—ул. Ташкентская, 9; № 27—ул. Белинского, 5; № 31—ул. О. Кошевого, 13а. В П. оказываются услуги: приём срочных заказов с обработкой за 24 и 48 часов (пр. прачечных № 2, 10, 17); приём в стирку белья у населения через 43 контейнера-накопителя, установленных в общежитиях города, по договорной системе и по телефону с использованием автотранспорта, выдача напрокат постельного и столового белья.

ПРЕЗИДИУМ ВЕРХОВНОГО СОВЕТА БЕЛОРУССКОЙ ССР, постоянно действующий орган Верховного Совета Белорусской ССР, подотчётный ему во всей своей деятельности и осуществляющий в пределах, предусмотренных Конституцией, функции высшего органа гос. власти республики в период между его сессиями. Избирается Верх. Советом БССР на первой сессии каждого очередного созыва из числа депутатов в составе Председателя Президиума, 2 заместителей Председателя, секретаря Президиума и 15 членов Президиума. Согласно Конституции БССР (ст. 108) Президиум назначает выборы в Верх. Совет БССР и местные Советы нар. депутатов; созывает сессии Верх. Совета БССР; координирует деятельность постоянных комиссий Верх. Совета БССР; осуществляет контроль за соблюдением Конституции БССР; назначает выборы в районные (городские) нар. суды, даёт толкование законов БССР, осуществляет руководство деятельностью местных Советов нар. депутатов; определяет порядок решения вопросов административно-территориального устройства БССР; устанавливает и изменяет границы и районное деление областей; образует

новые области, районы, города, районы в городах, посёлки гор. типа; устанавливает подчинённость городов, производит переименование районов, городов, районов в городах, посёлков гор. типа и др. населённых пунктов; отменяет постановления и распоряжения Совета Министров БССР, решения областных и Минского гор. Советов нар. депутатов в случае несоответствия их закону; устанавливает и присваивает почётные звания Белорусской ССР; награждает Почётной грамотой и Грамотой Верх. Совета БССР; принимает в гражданство Белорусской ССР; решает вопросы о предоставлении убежища; издаёт акты об амнистии и осуществляет помилование граждан, осуждённых судами БССР; ратифицирует и денонсирует междунар. договоры БССР; назначает и отзывает дипломатич. представителей БССР в иностранных государствах и при междунар. орг-циях; принимает верительные и отзывные грамоты аккредитованных при нём дипломатич. представителей иностранных государств; осуществляет др. полномочия, установленные Конституцией и законами БССР. Президиум в период между сессиями Верх. Совета с последующим представлением на его утверждение на очередной сессии вносит в случае необходимости изменения в действующие законодательные акты БССР; по предложению Совета Министров БССР образует и упраздняет министерства и гос. комитеты БССР; по представлению Председателя Совета Министров БССР освобождает от должности и назначает отдельных лиц, входящих в состав Совета Министров БССР; издаёт указы и принимает постановления. По истечении полномочий Верх. Совета БССР Президиум сохраняет свои

полномочия вплоть до образования вновь избранным Верх. Советом БССР нового Президиума. Президиум Верх. Совета БССР находится в *Доме правительства*.

Председатели Президиума Верх. Совета БССР: Н. Я. Наталевич (1938—48), В. И. Козлов (1948—67), С. О. Притыцкий (1968—71), Ф. А. Сурганов (1971—76), И. Е. Поляков (с 1977).

«ПРЕЛЮДИЯ», клуб для тех, кому за 30. Создан в 1978 на базе парка культуры и отдыха им. Челюскинцев. Цель — организация культ. и полезного досуга людей средней возрастной категории. Формы работы: танц. вечера, в программу к-рых включаются встречи с интересными людьми, конкурсы, выступления артистов, «огоньки», туристские выезды за город, лекции по различ. тематике.

ПРЖЕВАЛЬСКИЙ Николай Михайлович (1839, д. Кимборово Починковского р-на Смоленской обл.—1888), рус. географ, исследователь Центр. Азии, генерал-майор (1886), почётный чл. Петербургской АН (1878). В Минске его именем названа улица (1954). **ПРИБОРОСТРОИТЕЛЬНЫЙ ЗАВОД**, Минский приборостроительный завод имени В. И. Ленина (Ленинский пр., 58). С 1971 головное предприятие производств. объединения им. В. И. Ленина. Осн. продукция — радионизмерит. тех-

ника. Основан в 1907 как лесопильный з-д. С 1921 механостоллярный з-д «Деревообделочник», на базе к-рого в 1939—40 создан радиозавод (в 1940 впервые в БССР освоено произ-во радиотехнич. изделий, выпущено 400 радиоприёмников). Во время Вел. Отечеств. войны на заводе действовала группа Минского коммунистич. подполья. В память о героизме подпольщиков установлена мемориальная доска. Рабочий завода Т. А. Лукьянович в поверженном Берлине спас немецкого ребёнка от пуль фашистов, но сам был смертельно ранен. Его подвиг воплощён Е. Вучетичем в статуе Воина-освободителя в памятнике-ансамбле воинам Сов. Армии в Трептов-парке в Берлине. На месте, где совершён подвиг, установлена мемориальная доска с надписью: «Трифон Андреевич Лукьянович, старший сержант Советской Армии, спас на этом месте 29 апреля 1945 года немецкого ребенка от пуль СС». В память о работниках завода, погибших во время Вел. Отечеств. войны, на тер. завода установлена стела. Завод возобновил работу в 1946. В 1957 присвоено имя В. И. Ленина. В 1980 более 40 % радионизмерит. техники выпускалось с Гос. знаком качества. На междунар. выставках, ярмарках удостоены золотых медалей: радиола «Дружба» (Брюссель, 1956), осциллограф СПП-65 (Лейпциг, 1975). Часть изделий экспортировалась (1980) в 20 стран, в т. ч. в ГДР, ЧССР, Иран, на Кубу. Работникам завода Д. И. Червякову присвоено звание Героя Социалистич. Труда, Г. Т. Калошину присуждена Гос. премия СССР 1977. Имеет 3 библиотеки, клуб, поликлинику, санаторий-профилакторий, базу отдыха «Рудаково», стадион «Спутник», пионерлагерь, 6 дошкольных учреждений. Издаёт многотиражную газ. «Ленинец».

Приборостроительный завод им. В. И. Ленина. Административный корпус.



ПРИВОКЗАЛЬНАЯ ПЛОЩАДЬ.

Формирование площади началось в 1871—74 со стр-ва деревянных павильонов Виленского ж.-д. вокзала. В 1939—40 проводилась реконструкция привокзального района (арх. Б. Рубаненко) за счёт сноса малоценных строений. Реконструировано и здание вокзала (арх. И. Речаник). Сгоревший во время Вел. Отечеств. войны вокзал в 1946 восстановлен. Соврем. вид площади сформировался в 1948—56 (арх. Рубаненко, Л. Голубовский, А. Корабельников, Л. Усова, В. Геращенко). Площадь (400×120 м) имеет прямоугольную форму. На неё выходят транспортные потоки с улиц Бобруйской, Ульяновской, Кирова и Ленинградской. По продольной оси проходят трамвайные пути. На площади размещены также автовокзал (1962), павильон ж.-д. билетных касс дальнего и пригородного следования (1955, арх. С. Ботковский, Н. Шпигельман). На западе площадь ограничена сквером. Напротив ж.-д. вокзала и павильона касс размещены жилые кварталы, разделённые улицами Ульяновской, Кирова и Ленинградской. Комплекс кварталов, решённых в едином объёмно-пространств. и пластич. характере, создал выразит. арх. ансамбль, воспринимающийся как парадный въезд в город со стороны ж.-д. и автобусного вокзалов. Такое восприятие усиливается двумя 11-этажными башнями (при общей 5-этажной застройке), размещёнными по углам жилых домов, выходящих на ул. Кирова. Эти вертикальные доминанты, получившие образное назв. «ворота города», играют важную роль в силуэте Минска.

В период Революции 1905—07, Октябрьской революции 1917 на П. п. происходили выступления трудящихся. 31.10.1905 здесь по приказу губернатора расстрелян митинг безоружных рабочих (см.

Курловский расстрел). Илл. см. на вклейке.

ПРИГОРОДНАЯ ЗОНА. Находится в тесной функциональной, экономич., санитарно-гигиенич., ландшафтно-арх. связи с Минском. Пл. 755 тыс. га. Радиус зоны 50 км. Делится на 3 пояса: лесопарковый, внешний и *зелёной зоны*. В П. з. в радиусе 20—25 км размещены зоны массового кратковрем. отдыха *Вяча, Вясёлка, Вяснянка, Минское море, Птичь, Раубичи, Стайки*, предприятия хоз. обслуживания. В радиусе 40—50 км находятся зоны длительного и смешанного отдыха *Верасы, Грибное, Зеркальные пруды, Медовые росы, Чаровница* и др. Часть пригородных территорий отведена под дачное строительство. Здесь находятся курорт *Ждановичи, санатории-профилактории*, базы и дома отдыха, спортивно-оздоровительные (в т. ч. «*Стайки*», «*Раубичи*») и пионерские лагеря. В П. з. ограничен режим стр-ва, охраняются естественно-природные богатства. П. з. связана с городом автоб. транспортом (см. *Автобусное сообщение пригородное*), электрифицированной железной дорогой. См. также статью *Пригородные населённые пункты*, карту Пригородная зона Минска.

ПРИГОРОДНЫЕ НАСЕЛЁННЫЕ ПУНКТЫ. Расположены в *пригородной зоне*. Связаны с Минском электрифицированной железной дорогой и автобусным сообщением *пригородным*. Минск — место работы, главный культ. центр части населения этих населённых пунктов. В них расположены научно-исследоват. и лечебные учреждения, обслуживающие город устройства водоснабжения, очистные сооружения, тепличные х-ва, опытные станции, экспериментальные базы, склады и др. Наиболее значит. П. н. п.: *Боровляны, Ждановичи, Заславль, Колодищи, Кунцевщина, Лесной, Тростенец,*

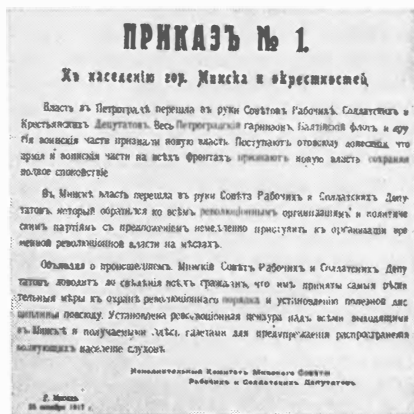

Приказ № 1 Исполкома Минского Совета от 25 октября 1917 г.

Масюковицина, Новинки, Острошицкий Городок, Прилуки, Ратомка, Сеница, Степянка.

ПРИКАЗ № 1 ИСПОЛКОМА МИНСКОГО СОВЕТА «К населению города Минска и окрестностей». Первый законодат. документ, провозгласивший Сов. власть в Минске. Напечатан и распространен среди населения города к 14 часам 25.10 (7.11).1917. В нём от имени Исполкома Совета сообщалось, что власть в Минске перешла в руки Совета рабочих и солдатских депутатов и что Советом приняты самые решит. меры по охране революц. порядка. 27.10 (9.11).1917 опубликован в газ. «Буревестник». **ПРИКЛАДНОЙ ФИЗИКИ ИНСТИТУТ АН БССР** (ул. Академическая, 16). Создан в 1980 на базе Отдела физики неразрушающего контроля (с 1963) АН БССР. Оsn. направления исследований: разработка нелинейной теории перемагничивания ферромагнетиков с целью создания новых магнитных методов и средств неразрушающего контроля, науч. основ магнитного, электромагнитно-акустического, сверхвысокочастотно-

го, теплового и термоэлектрич. методов контроля качества изделий и сварных соединений из магнитных и немагнитных материалов, методов и средств преобразования электрич. сигналов, методов голографии и телевизионной техники, методов и средств создания высокооднородных магнитных полей для спектрометров ядерного магнитного и электронного парамагнитного резонанса. Аспирантура с 1964. В отделе работал акад. АН БССР Н. С. Акулов, в институте работают акад. АН БССР А. Г. Шашков, чл.-корр. АН БССР Н. Н. Зацепин, И. С. Ковалёв.

ПРИКЛАДНЫХ ФИЗИЧЕСКИХ ПРОБЛЕМ НИИ имени А. Н. Севченко (ул. Академика Курчатова, 7). Создан в 1971 при БГУ им. В. И. Ленина на базе проблемной научно-исследоват. лаборатории полупроводниковой техники, научно-исследоват. лабораторий ядерной физики и применения атомной энергии, спектроскопии, эксперимент. физики и физич. электроники, а также научно-исследоват. групп др. соответствующих профилю института лабораторий БГУ. Имя А. Н. Севченко присвоено в 1979. Осн. направления исследований: спектроскопия и люминесценция конденсированных и газовых сред и разработка новых принципов создания спектральной аппаратуры; разработка методов статистич. анализа и оптоэлектронных измерительно-вычислит. средств обработки информации о быстропротекающих случайных процессах в совр. задачах эксперимент. физики; исследование распространения ультразвуковых и электромагнитных волн в слоистых неоднородных средах; исследование воздействия ядерных и мощных электромагнитных излучений на структуру и свойства полупроводников,

металлов и др. материалов оптоэлектроники и электронной техники.

ПРИЛЕЖАЕВ Николай Александрович (1877, Горький—1944), бел. сов. химик-органик. Акад. АН БССР (1940), чл.-корр. АН СССР (1933). Окончил Варшавский ун-т (1900), там же работал



(с 1913 профессор). С 1915 в Киевском политехнич. ин-те, с 1924 профессор БГУ, с 1935—БПИ. В 1931—33 директор Ин-та химии АН БССР. Работы по исследованию взаимодействия органич. перекисей с ненасыщенными соединениями. На химическом корпусе БГУ (ул. Ленинградская, 14) мемориальная доска (1980).

ПРИЛУКИ, деревня в *пригородной зоне* к юго-западу от Минска, 17 км от почтамта, 7 км от кольцевой дороги, в Сеницком с/с Минского р-на. *Защиты растений белорусский НИИ*, средняя школа, Дом культуры, библиотека, отделение связи, 2 дошкольных учреждения, амбулатория, аптека, магазин. Памятник на братской могиле сов. воинов и партизан, погибших в годы Вел. Отечеств. войны. Вблизи П. пригородная зона отдыха *Птичь*.

ПРИЛУКСКИЙ ЛЕСНОЙ ЗАКАЗНИК. Расположен в 16 км к юго-западу от Минска, в *пригородной зоне*. Создан в 1977 в целях сохранения уникальных лесных насаждений из местных и интродуцированных пород деревь-

ев. Пл. 510 га. Насаждения создаются с начала 20 в., интенсивные лесокультурные работы выполнены в 1930-е гг. и после Вел. Отечеств. войны. Возраст большинства культур 40—70 лет. Из местных пород преобладают чистые и смешанные насаждения сосны и ели обыкновенной, дуба черешчатого, ясени обыкновенного. Из интродуцированных растут псевдотсуги серая и сизая, сосны Мурея и веймутова, ель канадская (белая), дуб красный, ясень пенсильванский, лиственница сибирская, орех маньчжурский, бархат амурский, нек-рые виды тополей. Особую ценность представляет единственный в Белоруссии участок псевдотсуги тисолистной (зелёной) с запасом древесины более 500 м³/га (возраст деревьев 45 лет). На территории заказника запрещены рубки леса, неорганизованный туризм, пастьба скота, строит. и др. работы, изменяющие ландшафт.

«ПРИРОДА», зоомагазин гор. общества охраны природы (Ленинский пр., 89). Открыт в 1964. Торговая пл. 362 м². Продаёт певчих и декоративных птиц, аквариумных рыбок, корм для них, клетки, аквариумы и оборудование для аквариумов.

ПРИТЫЦКИЙ Сергей Осипович (1913, д. Гаркавичи Белостокского воеводства ПНР—1971), сов. парт. и гос. деятель, деятель революц. движения в Зап. Белорусии. Член КПСС с 1932. Окончил ВПШ при ЦК ВКП(б) (1948). Во время судебного процесса над 17 революционерами в Виленском окружном суде по заданию ЦК КПЗБ стрелял 27.1.1936 в провокатора, был тяжело ранен и арестован. В июне 1936 приговорён к смертной казни. Благодаря активному протесту трудящихся многих стран смертная казнь заменена пожизненным тюремным заключением. После освобождения в 1939 Зап. Белоруссии Крас-

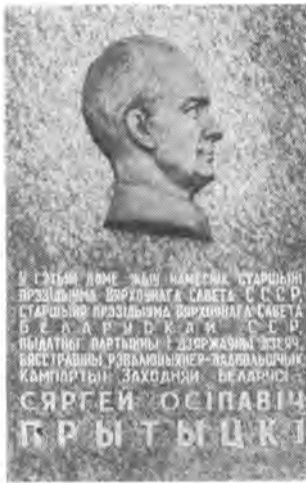

ной Арміяй депутат Нар. собрания Зап. Белоруссии. В 1939—41 зам. председателя Белостокского облисполкома. В годы Вел. Отец. войны один из организаторов коммунистич. подполья и партиз. движения в Белоруссии. В 1949—62 1-й секретарь Гродненского, Барановичского, Молодечненского, Минского обкомов КПБ. В 1962—68 секретарь ЦК КПБ, председатель Комитета парт.-гос. контроля ЦК КПБ и СМ БССР, зам. Председателя СМ БССР. С 1968 Председатель Президиума Верх. Совета БССР и зам. Пред-

Улица Притыцкого.



седателя Президиума Верх. Совета СССР. Похоронен в Минске на кладбище по Московскому шоссе. В Минске его именем названа улица (1971). В Гос. музее БССР ему посвящён раздел экспозиции. На доме, где жил Притыцкий (Броневой пер., 4), а также на доме № 32 улицы, носящей его имя, мемориальные доски.

ПРИТЫЦКОГО УЛИЦА. Названа в честь *Притыцкого С. О.* (до 1971 часть Раковского шоссе). В зап. части Минска. Протяжённость 4 км, от пересечения ул. Опанского с ул. Ольшевского до гор. черты. Магистраль соединяет микрорайоны жилого района *Раковское шоссе*, ул. Одоевского, пр. Пушкина, жилой район *Запад* с центром города. Застроена жилыми домами повышенной этажности со встроенными объектами торговли и культурно-быт. обслуживания, в т. ч. магазинами «Богатырь» (д. 32), «Спорт-туризм» (д. 42), библиотекой «Юность» (д. 42), стоматологической поликлиникой № 7 (д. 46), магазином-салонем «Дюймовочка» (д. 40), магазинами «Книги» (д. 32), «Цветы» (д. 30) и др. Авторы проекта Р. Андреева, А. Гуль, Б. Ларченко, Е. Сопьяник и др. На пересечении с ул. П. Глебки создан торгово-обществ. центр; воз-

водятся экспериментальный микрорайон Запад-1 и новые корпуса завода, построена 5-этажная гостиница «Алгоритм» (д. 60). Формируются 2 крупных торгово-обществ. центра: в районе пересечения с пр. Пушкина (построен универсам «Фрунзенский», планируется построить гостиницу, кино-театр, Дом быта, Дом мебели, универсам), в районе пересечения с ул. Якубовского — торгово-обществ. центр жилого района Запад, торговые центры микрорайона Запад-1, 2, 3.

ПРОБЛЕМ НАДЕЖНОСТИ И ДОЛГОВЕЧНОСТИ МАШИН ИНСТИТУТ АН БССР (ул. Академическая, 12). Создан в 1957 как Ин-т машиноведения и автоматизации, в 1965—71 Эксперимент. ин-т машиноведения. Осн. направления исследований: диагностика, прогнозирование и повышение надёжности и долговечности изделий машиностроения. Аспирантура с 1958. В институте работал чл.-корр. АН БССР В. Н. Трейер, работает чл.-корр. АН БССР И. С. Цитович.

ПРОБЛЕМ УПРАВЛЕНИЯ НАРОДНЫМ ХОЗЯЙСТВОМ БЕЛОРУССКИЙ НАУЧНО-ИССЛЕДОВАТЕЛЬСКИЙ ИНСТИТУТ Госплана БССР. Создан в 1979 на базе Бел. филиала Всесоюзного НИИ проблем организации и управления (существовал с 1973). Осн. направления исследований: проблемы совершенствования хоз. механизма, методов, структуры и процессов управления нар. х-вом республики, разработка проблем управления научно-технич. прогрессом, разработка и внедрение комплексных систем управления в отраслях нар. х-ва, разработка и внедрение респ. автоматизированной системы управления нар. х-вом и координация науч. исследований по созданию респ. отраслевых и межотраслевых авто-

материзованных систем управления, создание единой респ. ин-формац. базы и её программного обеспечения, разработка методологич. основ и принципов взаимодействия отраслевых и межотраслевых автоматизированных систем управления, разработка методологии создания вычислит. центров и систем коллективного пользования в БССР.

«ПРОГРЕСС», производств. объединение по индпошиву и ремонту одежды управления быт. обслуживания населения Мингорисполкома. Создано в 1964. В его составе головное предприятие (пер. Ломоносова, 5) и 5 районных филиалов: Центральный (ул. Коллекторная, 6), Фрунзенский (ул. Мясникова, 78), Заводской (ул. Чеботарёва, 2), Октябрьский (ул. Московская, 20), Первомайский (ул. Волгоградская, 80а). Филиалы объединяют 89 ателье и мастерских, в т. ч. 4 ателье высшего разряда — «Элегант» (ул. Я. Коласа, 69), Дом мод № 1 (ул. Ленина, 14), Дом мод № 2 (ул. Мельникайте, 8), «Минчанка» (Ленинский пр., 83), 42 ателье 1-го разряда, 25 2-го разряда, 18 специализированных мастерских и 4 приёмных пункта. Объединение «П.» оказывает населению 115 видов и форм быт. услуг. См. также статью *Ателье*.

«ПРОГРЕСС», минское производственное трикотажное объединение «Прогресс». Создано в 1974. Выпускает трикотажные изделия. Включает ф-ки: трикотажную «Прогресс» (головное предприятие) и Жодинскую швейно-трикотажную.

«ПРОГРЕСС», минская трикотажная фабрика «Прогресс» (ул. Старовиленская, 131). С 1974 головное предприятие производств. трикотажного объединения «Прогресс». Оsn.

продукция — верхний трикотаж (мужские жакеты, джемперы, пуловеры, безрукавки, женские платья, жакеты, костюмы, юбки, детские кофточки, костюмчики и др.). Создана в 1962. В 1967—71 построена заново. Имеет клуб, библиотеку, здравпункт, профилакторий, пионерлагерь, 2 дошкольных учреждения.

ПРОЕКТИРОВАНИЯ ПРЕДПРИЯТИЙ ЛЁГКОЙ ПРОМЫШЛЕННОСТИ ГОСУДАРСТВЕННОГО ИНСТИТУТ Министерства лёгкой промышленности СССР (ул. Маяковского, 115а). Создан в 1973 на базе Минского филиала Гос. ин-та по проектированию предприятий текстильной пром-сти. Оsn. направление работы — разработка проектов предприятий лёгкой пром-сти.

ПРОЕКТНО - ТЕХНОЛОГИЧЕСКИЙ ИНСТИТУТ ПО РАЗРАБОТКЕ, ВНЕДРЕНИЮ И ЭКСПЛУАТАЦИИ АВТОМАТИЗИРОВАННЫХ СИСТЕМ УПРАВЛЕНИЯ ТОРГОВЛЕЙ Министерства торговли БССР (ул. Платонова, 34). Создан в 1973. Оsn. направления работы: разработка руководящих и методич. материалов по созданию АСУ торговлей (АСУТ), генеральной перспективы по развитию АСУ предприятиями и орг-циями Мин-ва торговли БССР, разработка, внедрение и эксплуатация АСУТ на базе использования ЭВМ, проектов по механизации плано-учётных работ в торговле на базе использования вычислительно-перфо-рац. и счётно-клавишной техники.

ПРОИЗВОДСТВА ПРОДУКТОВ ПИТАНИЯ ИЗ КАРТОФЕЛЯ ВСЕСОЮЗНЫЙ НИИ Министерства плодоовощного хозяйства СССР (ул. Оранская, 6). Создан в 1932 на базе Центр. химич. лаборатории Белпищтреста и Бел. филиала Всесоюзного плодоовощного ин-та

как Бел. НИИ пищевой пром-сти, в 1960—62 Бел. НИИ пром-сти пищевых товаров. Головная орг-ция научно-производств. объединения по произ-ву продуктов питания из картофеля. Оsn. направления исследований: техника и технология переработки картофеля и произ-ва картофелепродуктов, сушки овощей, хранения картофеля, переработки плодов и ягод на вина, разработка нормативов использования материалов на ремонтно-эксплуатац. нужды.

ПРОКУРАТУРА ГОРОДСКАЯ. Прокуратура города Минска (ул. Интернациональная, 24) создана в 1930. До этого времени прокурорский надзор на тер. города осуществляли прокуратура Наркомата юстиции БССР (с 1922) и Минская окружная прокуратура (с 1925). Кроме надзора за следствием и дознанием, законностью приговоров и решений судебных органов, за местами лишения свободы, общего надзора, серьёзное внимание уделялось рассмотрению заявлений и жалоб трудящихся, проверке сигналов по выступлениям газет. По многим из них возбуждалось уголовное или дисциплинарное преследование. На предприятиях города «Большевик», «Энергия», «Пролетарий», «Коммунар», «Красная заря» были установлены дежурства помощников прокурора, к-рые вели правовую пропаганду, рассматривали на местах заявления рабочих, давали консультации. В 1936 прокурорский надзор выделен из ведения Наркомата юстиции. Конституционно закреплён принцип осуществления полномочий органов прокуратуры независимо от местных органов с подчинением только Генеральному прокурору СССР. На основании статей 163—165 Конституции БССР прокурор города назначается прокурором БССР с утверждением Генеральным прокурором СССР

на 5 лет. По Закону о прокуратуре СССР 1979 осуществляет надзор за исполнением на территории города законов органами гос. управления, предприятиями, учреждениями, орг-циями, должностными лицами и гражданами при рассмотрении дел в судах, в местах содержания задержанных, при исполнении наказаний и иных мер принудительного характера, назначаемых судом; ведёт борьбу с нарушениями законов об охране социалистич. собственности, борьбу с преступностью и др. правонарушениями, расследование преступлений, привлекает к уголовной ответственности лиц, совершивших преступление, обеспечивает неотвратимость ответственности за преступление; совместно с др. органами разрабатывает меры предупреждения преступлений и иных правонарушений; координирует деятельность правоохранительных органов города по борьбе с преступлениями и иными правонарушениями; участвует в пропаганде сов. законов.

«ПРОМСВЯЗЬ», минский опытный завод «Промсвязь». Основная продукция: факсимильная техника (аппарат «Штрих-М»), телеграфная каналообразующая аппаратура (ДУМКА, ДАТА), автоматич. телеграфные станции (АТК-20У), аппаратура контроля телеграфных участков (ТАКТ, КАНТ), аппаратура автоматич. обработки телеграфной информации (ИНТЕРВАЛ), вызывные приборы электронные (ВПЭ), телефонные коммутаторы и др. Создан в 1931. С 1937 рем. з-д Мин-ва связи СССР. Во время Вел. Отечеств. войны разрушен. Возобновил работу в 1944. В 1966—74 з-д «Промсвязь». Часть изделий экспортировалась (1980) в МНР, НРБ, на Кубу. Работникам завода В. Д. Криницыну, В. М. Лес-

никовскому присуждена Гос. премия УССР 1977. Имеет библиотеку, здравпункт, ясли-сад.

ПРОМЫШЛЕННОСТИ ПЕРВИЧНОЙ ОБРАБОТКИ ЛУБЯНЫХ ВОЛОКОН НИИ Министерства лёгкой промышленности СССР (ул. Маяковского, 127). Создан в 1970 на базе Бел. НИИ текстильной и лёгкой пром-сти. Осн. направления исследований: разработка новых и совершенствование существующих технологич. процессов пром. приготовления льняной тресты, разработка нового и модернизация действующего оборудования, систем автоматич. контроля, регулирования и управления технологич. процессами и оборудованием, средств комплексной механизации, норм выхода и качества волокна, расхода материалов, комплексной системы управления качеством на предприятиях отрасли, совершенствование структуры управления и организации труда.

«ПРОМЫШЛЕННОСТЬ БЕЛОРУССИИ», иллюстрированный научно-производств. журнал, орган Госплана СМ БССР, Бел. респ. совета профсоюзов и Бел. респ. совета научно-технич. обществ. Издаётся в Минске (ул. Славинского, 1) с 1958 на рус. языке ежемесячно (до 1961 назывался «Бюллетень технико-экономической информации Совета народного хозяйства БССР»). Рассчитан на инженерно-технич. работников, рабочих и служащих. Освещает вопросы научно-технич. прогресса, совершенствования управления произ-вом, пропагандирует передовой опыт, печатает материалы по проблемам экономики, науч. организации труда, планирования.

ПРОСПЕКТЫ. В Минске (1982) 9 П.: Ленинский, Машерова, Партизанский, Пушкина, Рокоссовского, Дзержинского, Любимова, Газеты «Правда», Газеты «Изве-

стия» (см. соответствующие статьи и илл. на вклейках).

ПРОФЕССИОНАЛЬНО - ТЕХНИЧЕСКИЕ УЧЕБНЫЕ ЗАВЕДЕНИЯ. На 1.1.1981 в Минске 32 проф.-технич. уч. заведения (20,9 тыс. учащихся), в т. ч. средних 19, технических 11. Средние ГПТУ: металлостов № 8 (Ленинский пр., 84б), металлостов № 9 (Социалистическая, 9), быт. обслуживания № 12 (ул. Казинца, 89), строителей № 23 (ул. Ваупшасова, 19), строителей № 24 им. Н. Кедышко (ул. Сурганова, 45), строителей № 25 (ул. Вокзальная, 23), полиграфистов № 32 (ул. В. Хоружей, 7), пищевиков № 38 (ул. Казинца, 8), лёгкой пром-сти № 43 (ул. Тимирязева, 1), строителей № 52 (ул. Семашко, 7), строителей № 53 (ул. Мебельная, 3), строителей № 63 (ул. Широкая, 18), строит. материалов № 107 (ул. Серова, 18), строителей № 114 (пер. Красная Слобода, 6), металлостов № 117 (ул. Холмогорская, 55), строителей № 148 (ул. Ваупшасова, 15), ж.-д. транспорта № 34 (ул. Семашко, 3), киномехаников № 40 (ул. Семашко, 5), торговое (ул. Ботаническая, 13). ГПТУ: строителей № 55 (Партизанский пр., 121), специальное металлостов (для глухих) № 71 (Партизанский пр., 123). Технич. училища: часовщиков № 10 (ул. Кедышко, 4), текстильщиков № 11 (ул. Маяковского, 123), быт. обслуживания № 13 (2-й пер. Р. Люксембург, 7), строителей № 31 (ул. Будённого, 8), пищевиков № 47 (ул. Аэродромная, 15а), электроники № 76 (ул. Казинца, 91), металлостов № 77 (ул. Бядули, 15), лёгкой пром-сти № 93 (1-й Велосипедный пер., 8), металлостов № 94 (ул. Козлова, 57), металлостов № 133 (Партизанский пр., 31), кулинарное (Партизанский пр., 70а).

ПРУДЫ, искусств. водоёмы объёмом менее 1 млн. м³. Предназначены для аккумуляции стока весеннего половодья и использования его в межень для орошения, рыбо-разведения, хоз.-быт., противопожарных и др. целей. В Минске и его окрестностях на ручьях, впадающих в Свислочь, создано 25 прудов пл. около 300 га и объёмом более 5 млн. м³. Крупнейшие: Климовичский (39 га), Дичковский (22 га), Тарасовский (22 га), Ярковский (18 га), Крупицкий (16 га). Живописен пруд в Ботаническом саду (около 2 га). По объёму воды к П. можно отнести *Комсомольское озеро* (42 га), *водохранилище ТЭЦ-2* (30 га) и *водохранилище в парке имени Максима Горького* (22 га). Строится (1982) *Слепянская водная система*, проектируется Лошицкая, состоящие из каскада П. Илл. см. на вклейке.

ПТИЧЬ, пригородная зона отдыха юго-западнее Минска, на берегу *Волчковичского водохранилища* на р. Птичь. Создана в 1965. Пл. 4 тыс. га. Одновременно могут отдыхать 20 тыс. чел. Граничит с *Прилуцким лесным заказником*. Профиль зоны общеоздоровительный и спортивный (водные лыжи, гребля). На её территории 3 лесных массива (преимущественно сосновые и смешанные леса). Пионерские лагеря, *мотель* для автотуристов, *кемпинг* (работает в летнее время), лодочная станция, базы кратковрем. отдыха.

ПУГАЧЁВ Емельян Иванович (около 1742, станица Зимовейская-на-Дону—1775), предводитель Крестьянской войны 1773—75 в России. В Минске в честь П. названа улица — Пугачёвская (1922, быв. Казановская).

ПУЛИХОВ Иван Петрович (1879, Минск—1906), революционер. За революц. деятельность исключён из Петербургского землемерного

ин-та (1903) и сослан в Минск под надзор полиции. Исполняя приговор подп. орг-ции эсеров, вместе с А. А. Измайлович подготовил и 27.1.1906 совершил покушение на минского губернатора П. Г. Курлова — виновника расстрела митинга трудящихся Минска в октябре 1905 (см. *Курловский расстрел*). Использовал суд как трибуну для изобличения царизма. По приговору воен. суда повешен на воротах Минской тюрьмы. Похоронен в Минске на Военном кладбище. Его именем названа улица города, на доме № 1 мемориальная доска (1981).

ПУЛИХОВА УЛИЦА. Названа в честь Пулихова И. П. (1923). Старое назв. Архиерейская слобода. Расположена на юго-востоке центр. части города, на левом берегу р. Свислочь. Протяжённость 1200 м, от ул. Первомайской до ул. Смоленской. До реконструкции, начатой в 1950-е гг., преобладала малоэтажная деревянная застройка усадебного типа. Левая сторона улицы сформировалась в 1960—70-е гг. микрорайоном. В застройке преобладают 5-этажные жилые дома по типовым и 9-этажные по индивидуальным проектам с учреждениями быт. обслуживания в первых этажах (арх. М. Ткачук, С. Ботковский, Л. Гельфанд, С. Стружкин, А.

Просяная). Благоустроена набережная Свислочи (арх. А. Сахно, Ю. Ягубов, Н. Курилина).

ПУТЕПРОВОДЫ, пролётные строения в основном балочного типа на пересечении важнейших магистралей, предназначенные для пешеходов и автомобилей. В Минске построено 30 П. Своими размерами, формами, силуэтом они участвуют в создании арх. облика города. Крупнейшие: Бетонный мост через ж.-д. пути станции Минск-Товарный, соединяет ул. Московскую и Чкалова (1982, длина 268 м, ширина 30 м, 8 пролётов); через ул. Бобруйскую и ж.-д. пути станции Минск-Пассажирский, соединяет пл. Ленина и ул. Московскую (1960, длина 262 м, ширина 23 м, 15 пролётов); через ул. Немига, соединяет пл. Свободы и пр. Машерова (1961, длина 62 м, ширина 23 м, 4 пролёта); через ж.-д. пути станции Минск-Северный на ул. Опанского (1963, длина 104 м, ширина 20 м, 5 пролётов); через ж.-д. пути, на ул. Железнодорожной (1964, длина 82 м, ширина 24 м, 3 пролёта); через Партизанский пр., соединяет улицы Козлова и Плеханова (1972, длина 30 м, ширина 27 м, 3 пролёта); через ж.-д. линию Москва — Минск, на ул. Радиальной (1972, длина 70 м, ширина 31 м, 3 пролёта); через ж.-д. пути станции Минск-Промышленный, на ул. Ваупшасова (1977, длина 282 м, ширина 28 м, 15 пролётов); через пр. Машерова на ул. Ворошилова (1978, длина 104 м, ширина 36 м, 3 пролёта, рамного типа); под ж.-д. линией Минск — Гомель на ул. Оранской (1980, длина 70 м, ширина 25 м, 4 пролёта). Строится (1982) П. на пересечении кольцевой автодороги с ж.-д. путями в районе автозавода. На 1982—85 намечено стр-во П.: на пересечении Ленинского пр. с ул. Козлова; ул. Толстого с ж.-д. путями; ул. Маяковского с ул. Оранской; 2-го гор. транспортного

Набережная реки Свислочь по улице Пулихова.



кольца с улицами Железнодорожной, Чкалова, ж.-д. путями в районе станции Минск-Товарный; *кольцевой автодороги* с ул. Я. Коласа, Раковского шоссе, под ж.-д. линией Минск — Гомель (соединит улицы Аэродромную и Денисовскую).

ПУТЕШЕСТВИЙ И ЭКСКУРСИЙ БЮРО. Минское бюро путешествий и экскурсий (ул. Бобруйская, 23) создано в 1965. Проводит экскурсии по Минску и его окрестностям. Тематика: военно-историческая — в Хатынь, на Курган Славы, по местам боёв Красной Армии и бел. партизан, по городу-герою Минску; историко-революционная — «Страницы революционной славы Минска», «Соратники В. И. Ленина в Минске», «Из истории Минской партийной организации»; литературная, посвящённая творчеству Я. Купалы, Я. Коласа, А. Мицкевича, М. Богдановича; жизнь совр. города — «Закон, по которому строить и жить», «Архитектура социалистического Минска», «Минск в 11-й пятилетке»; историко-архитектурная — «Страницы каменной летописи», «Памятники оборонного зодчества», «Архитектурные памятники Мира и Несвижа»; экскурсии для школьников. Организует также путешествия на самолётах, автобусах, поездах, теплоходах в города-герои, в столицы союзных республик, в Крым и на Кавказ, в древнерус. и др. города.

ПУТИЛОВ Матвей Мефодьевич (1923, д. Ильинка Омской обл. — 25.10.1942), герой Всл. Отечеств. войны. На фронте с марта 1942. Телефонист роты связи рядовой П. отличился в боях на Сталинградском фронте. В течение месяца устранил на линии связи сотни повреждений. 25.10.1942 раненный в руку П. поддерживал связь командира дивизии с группой сов. воинов, к-рые в течение 2 суток удерживали дом, окружённый гитлеровцами, и корректировали

огонь сов. артиллерии. Когда раненный во второй раз П. почувствовал, что силы его покидают, он зажал концы провода зубами, чем обеспечил связь, к-рая продолжала действовать и после его смерти. В Минске именем П. названа улица (1966).

ПУШКИН Александр Сергеевич (1799, Москва — 1837), рус. поэт, родоначальник новой рус. литературы. В Минске его именем названы проспект и обл. библиотека (1900, быв. городская).

ПУШКИНА ПРОСПЕКТ. Назван в честь *Пушкина А. С.* (1966). В сев.-зап. части Минска. Протяжённость 3700 м, от ул. Харьковской до ул. Тимирязева; новая гор. магистраль, часть 2-го гор. кольца. Застроен (авторы проекта А. Гуль, Б. Ларченко, Е. Сопьяник, Р. Андреева и др.) 5—12-этажными жилыми домами со встроенными или пристроенными объектами культ.-быт. назначения. По обе стороны проспекта расположены микрорайоны Раковское шоссе-1, 3 и 4, Харьковская-1, 2, квартал Одоевского. Застройка проспекта продолжается. На пересечении с ул. Притыцкого запроектирован крупный торгово-обществ. центр, здесь возведён первый в Минске универсам «Фрунзенский» (д. 37). В д. 55 размещается Фрунзенский районный Дом бракосочетаний. Илл. см. на вклейке.

ПУШКИНСКИЙ ПОСЕЛОК, быв. назв. жилого района, ограниченного соврем. улицами Сурганова, Я. Коласа, Чернышевского и К. Чорного. Назв. получил в 1937 в связи со 100-летием со дня смерти поэта. Застроен в 1930-е гг. деревянными 2-этажными домами. В период нем.-фаш. оккупации в доме № 5, кв. 2 (М. П. Евдокимова), была конспиративная квартира *Минского коммунистического подполья*. В наст. время часть домов снесена в связи с застройкой квартала соврем. каменными домами.

ПЯТАЯ ПЯТИЛЕТКА. План развития нар. х-ва г. Минска на 1951—55 разработан в соответствии с Директивами по пятилетнему плану на 1951—55, утверждёнными XIX съездом КПСС (1952) и решениями XX съезда КПБ (1952).

На развитие всех отраслей нар. х-ва освоено 435 млн. руб. Введено осн. фондов на 413 млн. руб. За пятилетку объём пром. произ-ва увеличился в 2,9 раза (по сравнению с 1940 в 5,7 раза). Удельный вес машиностроения и металлообработки в общем объёме произ-ва достиг 46 %. Построены 3-ды подшипниковый, часовой, маргариновый, отопительного оборудования, камвольный комбинат, ТЭЦ-3, новый радиозавод (ныне в объединении «Горизонт»), домостроит. комбинат № 1 и др. Протяжённость водопроводной сети увеличилась на 63,5 км, канализационной — на 31,3 км, улиц и проездов — на 51,8 км, трамвайных линий — на 16,3 км; площадь зелёных насаждений — на 154,6 га. В 1952 введено троллейбусное движение. Протяжённость троллейбусных линий в 1955 составила 16 км. Построено 1130 тыс. м² общей жилой площади, 19 общеобразоват. школ, больничные учреждения на 1279 коек, 61 дошкольное учреждение, открыто 59 массовых библиотек, 4 Дома культуры и клуба, в т. ч. Дворец культуры профсоюзов, кинотеатры «Радуга», «Центральный», «Победа», 107 магазинов, 143 предприятия обществ. питания. Численность науч. работников увеличилась почти на 300 чел., студентов вузов и учащихся средних спец. уч. заведений — в 2 раза. Население города за 5 лет увеличилось на 137,8 тыс. чел. и к концу пятилетки достигло 425,1 тыс. чел. Образовано 2 новых адм. района.

«РАБОТНИЦА І СЯЛЯНКА», обществ.-политич., лит.-художеств. журнал для женщин, издание ЦК КПБ. Издаётся в Минске (Ленинский пр., 77) с ноября 1924 на бел. языке. Выходит ежемесячно. Вначале выходил под назв. «Беларуская работніца і сялянка», в 1931—41 — «Работніца і калгасніца Беларусі», с 1946 — «Р. і с.». Освещает участие женщин республики в обществ.-политич., производств. и культ. жизни, их роль в воспитании молодого поколения и др. В журнале выступают парт. и гос. деятели, бел. писатели, учёные, деятели культуры и иск-ва, передовики пром-сти и сел. х-ва. Награждён орденом Трудового Красного Знамени (1974).

«РАБОЧАЯ СМЕНА», информац. бюллетень Гос. комитета БССР по проф.-технич. образованию. Издаётся в Минске (ул. Обувная, 72) с июля 1972 на рус. языке ежемесячно. Рассчитан на учащихся ПТУ, учеников старших классов общеобразоват. школ, рабочую молодёжь, инженерно-технич. и пед. работников ПТУ. Публикует материалы о жизни, учёбе и воспитании учащихся ПТУ, знакомит с новинками науки и техники, с жизнью молодёжи за рубежом, печатает лит. произведения.

«РАБСЕЛЬКОР», газета рабселькоров, военкоров и юнкоров БССР, орган Культпропа ЦК КП(б)Б. Издавалась в Минске в 1931—33 на бел. языке. Освещала работу низовой печати и рабселькоров, их участие в хоз. и культ. строительстве, деятельность партии по социалистич. преобразованию в стране.

РАДА ГОРОДСКАЯ, см. в ст. *Магістрат*.

РАДИО РЕСПУБЛИКАНСКОЕ. Вещание осуществляется из *Дома радио* (Красная, 4) по 4 программам; общий объём 24 часа. Передачи готовят 10 творческих гл.

редакций: пропаганды, информации, нар. х-ва, лит.-драматич. программ, муз. вещания, вещания для молодёжи, для детей, местного, зарубежного, на Минск и Минскую обл. Практике работы обществ. орг-ций, Советов нар. депутатов посвящены программы: «Письма из партийных организаций», «Советы и жизнь», «Голос народного контроля». Программы «Народные чтения», «Грани советского образа жизни» освещают достижения развитого социалистич. общества. Вопросам коммунистич. воспитания трудящихся посвящены программы: «Основы марксистско-ленинской этики и коммунистической морали», «Собеседник», «Гражданином быть обязан». Литературно-драматич. программы пропагандируют бел. и рус. литературу, произведения писателей народов СССР, зарубежных стран. Значит. место занимают рассказы о театр. жизни республики, нар. театрах, радиокомпозиции, творческие портреты писателей, артистов, художников. Цикловые программы: «Музыкальная жизнь республики», «Летопись музыкальной культуры Белоруссии», «Любимые мелодии». Передача «Белорусская молодёжная»

Радиозавод. Сборочный цех.



Р

направлена на воспитание подрастающего поколения в духе коммунистич. идеалов. Для детей организуются спец. цикловые передачи «Романтики», «Юные ленинцы», «Звёздочка» и др.

Бел. респ. радио обменивается программами с союзными республиками, готовит передачи для Всесоюзного радио. Фонотека респ. радио сохраняет уникальные документальные, лит.-драматич. и муз. записи общим объёмом вещания 8,5 тыс. часов.

РАДИОЗАВОД, Минский радиозавод имени 50-летия Компартии Белоруссии. С 1972 головное предприятие производств. объединения «Горизонт». Оsn. продукция: телевизоры «Горизонт», радиоприёмники «Океан». Стр-во начато в 1950. Первая радиола «Минск-Р-7» выпущена в 1951, первый телевизор «Беларусь» — в 1954. В 1968 начался серийный выпуск телевизоров семейства «Горизонт», з-ду присвоено имя 50-летия Компартии Белоруссии. В 1970 впервые в СССР освоен выпуск телевизоров «Горизонт-101» с самым большим экраном (65 см по диагонали). В 1977 началось серийное произ-во телевизоров с цветным изображением, в 1980 — выпуск телевизоров на элементной базе 4-го поколения. 79,7 % общего объёма продукции вышло (1980) с Гос. знаком качества. Часть продукции экспортировалась (1980) в 13 стран, в т. ч. в страны — члены СЭВ, Великобританию, Францию, Финляндию, Италию. Передовикам произ-ва Н. Я. Баркуну и В. А. Калинин у присвоено звание Героя Социалистич. Труда; В. А. Голосову присуждена Гос. премия СССР 1978. Имеет 3 клуба (при них 5 нар. коллективов художеств. самодей-

тельности), 4 библиотеки, филиал школы рабочей молодёжи, Дом физкультуры с плават. бассейном, поликлинику, 7 здравпунктов, 3 пионерлагеря, 7 дошкольных учреждений.

РАДИЩЕВ Александр Николаевич (1749, Москва—1802), рус. писатель, философ, революционер. В Минске его именем названа улица (1949).

РАДИОТЕХНИЧЕСКИЙ ИНСТИТУТ, Минский радиотехнический институт (ул. Бровки, 6). Открыт в 1964 на базе радиотехнич. ф-та БПИ. В 1980/81 уч. г. в институте: ф-ты конструкторско-технологический, автоматизации управления, радиотехники и электроники, вычислит. техники, электросвязи, подготавливает отделение; 7,4 тыс. студентов, на 33 кафедрах 614 преподавателей, в т. ч. чл.-корр. АН БССР В. А. Лабунцов, 18 профессоров и докторов наук, 256 доцентов и кандидатов наук. Обучение дневное и вечернее. Аспирантура с 1964. При институте научно-исследоват. сектор, спец. конструкторско-технологич. бюро с опытным произ-вом, проблемные и отраслевые научно-исследоват. лаборатории.

РАДИОТЕХНИЧЕСКИЙ ТЕХНИКУМ, Минский радиотехнический техникум (Ленинский пр., 62). Основан в 1960. Специальности (1982): программирование для быстродействующих математич. машин, произ-во полупроводниковых приборов, электронные вычислит. машины, приборы и устройства, радиоаппаратостроение, ремонт и обслуживание быт. радиоэлектронной техники. Обучение дневное, вечернее и заочное.

РАЗИН Степан Тимофеевич (около 1630, станица Зимовейская-на-Дону—1671), предводитель Крестьянской войны 1670—71. В Минске в честь Р. названы



Минский радиотехнический институт.

улица — Разинская (1922, быв. Иосифская) и переулок.

РАЙНИС Ян (наст. Плиекшанс Янис Кришьянович; 1865, хутор Варславаны Екабпилсского р-на—1929), латыш. поэт, драматург, обществ. деятель. Нар. поэт Латв. ССР (1940). В 1926 приезжал в Минск. В Минске его именем названа улица (1965).

РАЙОНИРОВАНИЕ ГОРОДА, территориальное деление Минска на адм. районы. В 1938 в связи со значит. ростом населения города (218 тыс. чел.) Президиум ЦИК БССР постановлением от 17.3.1938 образовал в Минске 3 района: Ворошиловский (с 2.11.1961 Советский), Кагановичский (с 20.7.1957 Октябрьский) и Сталинский (с 2.11.1961 Заводской). По мере роста города Указами Президиума Верх. Совета БССР созданы 17.4.1951 Ленинский и Фрунзенский, 25.6.1969 Первомайский и Центральный, 8.4.1977 Московский и Партизанский р-ны. На 1.1.1982 в Минске 9 районов: Заводской, Ленинский, Московский, Октябрьский, Партизанский, Первомайский, Советский, Фрунзенский и Центральный (о каждом районе см. отдельные статьи и карты к ним). Органы гос. власти в районах Минска — районные Советы нар. депутатов.

«**РАКЕТА**», широкоэкранный кинотеатр (пер. Рабочий, 3). Открыт в 1958. 2-этажное здание построено по типовому проекту. Зрительный зал на 506 мест. На 2-м этаже постоянно действующая выставка мотовелозавода. Работает кафетерий. В фойе игровые автоматы.

РАКОВСКОЕ ПРЕДМЕСТЬЕ, название в 18—19 вв. жилого района в Минске вдоль и севернее ул. Раковской (с 1937 ул. Н. Островского). Застройка быв. выезда из города на запад, в сторону Ракова, начала формироваться в средние века. До 1917 Р. п.— квартал доходных домов, плотно застроенный и густо заселённый, славился ремесленниками, но почти не имел магазинов. Здесь находились униатская церковь, кармелитский монастырь (не сохранились), Петропавловский монастырь, от к-рого сохранилась *Петропавловская церковь* 17 в. Располагалось крупнейшее в городе *Петропавловское братство*. Во время нем.-фашистской оккупации Минска в 1941—44 часть этого района входила в состав созданного гитлеровцами еврейского гетто. В 1968—73 старая застройка быв. предместья снесена в связи с реконструкцией ул. *Немиги*. Частично сохранилась в основном каменная застройка 19 в. улиц Островского, Витебской, Освобождения, Замковой, Димитрова, имеющая единую по стилю архитектуру.

РАКОВСКОЕ ШОССЕ, жилой район в зап. части города. С севера ограничен ул. Ольшевского, с юга — ул. Одоевского, с востока — пром. зоной, с запада — зелёной зоной. Гл. магистрали: ул. Притыцкого, пр. Пушкина, улицы Матусевича, П. Глебки. Застраивается с 1965 (авторы проекта Р. Андреева, Н. Афанасьева, А. Гуль, Б. Ларченко, М. Рабинович, О. Ткачук). Состоит из 10 микро-

районов (Раковское шоссе-1—7, Масюковщина-1—2, Одоевского). Рассчитан на 70 тыс. жителей. Архитектурно - планировочная структура, положение магистралей и застройка района основаны на максимальном использовании живописного рельефа местности. Центр района размещён вдоль ул. Притыцкого, между пр. Пушкина и ул. Жудро. Построен универсам «Фрунзенский» (пр. Пушкина, 37), ряд торгово-обществ. центров в микрорайонах, благоустроен сквер по ул. Притыцкого. Район застраивается в основном крупнопанельными 5—9 — 12-этажными жилыми домами из блок-секций. Наибольший интерес представляет застройка *Притыцкого улицы*, на к-рую выходят ансамбли жилых домов микрорайонов Раковского шоссе-2, 4, 5 и здание ЗАГСа по пр. Пушкина, решённое в пластичных скульпт. формах. Строятся (1982): Дворец культуры тонкосуконного комбината, Дворец пионеров и школьников. В районе ул. Матусевича создаётся парк им. 60-летия БССР.

РАТОМКА, река, правый приток *Свислочи*. Впадает в *Заславское водохранилище*. Длина 11 км, пл. водосбора 47 км². Течёт в зоне отдыха *Минское море*, пересекается железной дорогой Минск —

Молодечно. На всём протяжении зарегулирована.

РАТОМКА, посёлок в *пригородной зоне*, в 17 км к западу от Минска, в зоне отдыха *Минское море*, на автомоб. дороге Минск — Заславль; ж.-д. станция на линии Минск — Молодечно; в Ждановичском с/с Минского р-на. Центр Минского конезавода им. Доватора. Средняя школа, *конноспортивная специализированная школа*, вспомогат. школа-интернат, Дом культуры, библиотека, детсад, больница, аптека, отделение связи, торговый центр (6 магазинов), ресторан. В годы Вел. Отечеств. войны действовало *Тарасово-Ратомское коммунистическое подполье*, 2 памятника: воинам, погибшим в годы Вел. Отечеств. войны и Герою Сов. Союза Н. Ф. Ишутину.

РАТОМСКОЕ ЛЕСНИЧЕСТВО, включает лесные массивы в зап. части зеленой зоны Минска, на зап. и юго-зап. берегу Заславского водохранилища. В 1981 общая пл. 1561 га, в т. ч. лесом занято 1219 га (из них 241,5 га искусств. лесных насаждений). Преобладают хвойные леса (964 га).

РАТУША, здание, в к-ром проходили заседания органа гор. самоуправления — *магистрата* или рады. В тексте жалованной грамоты на магдебургское право Минску от 14.3.1499 предлагалось построить

ратушу с лавками, хлебными ларьками, постригальной камерой (для раскроя тканей, предназначенных для продажи). Здание Р. построено в 1-й пол. 16 в. на территории Верхнего рынка на Соборной пл. (ныне пл. Свободы), в 18 в. сооружено каменное здание, имевшее на фасаде часы и колокол («звон»). В Р. хранились единицы мер веса, объёма, принятые в городе, заседал бурмистровско-радецкий, или ратушный, суд. Здание не сохранилось.

РАТУШНЫЙ ТЕАТР. Работал в 1844—51 в помещении быв. *ратуши*. Ставили драматич. и муз. спектакли (на рус., польск. и укр. языках) постоянные гор. антрепризы Я. Хелмиковского, В. Вержбицкого, В. Дроздовского. В 1844 здесь выступал рус. трагик В. Каратыгин. Ставились пьесы И. Котляревского, Г. Квитко-Основьяненко, П. Григорьева, Н. Некрасова, П. Каратыгина, Д. Ленского, А. Фредро, У. Шекспира. Фойе, зал и ложи театра, кулисные декорации были расписаны гор. декоратором И. Кураткевичем.

РАУБИЧИ, пригородная зона отдыха в окрестностях д. *Острошицкий Городок*, на берегу р. Усяжа. Пл. около 1,6 тыс. га. Одновременно могут отдыхать до 9 тыс. чел. Более 1/5 территории зоны занято лесом, преимущественно хвойным. Рельеф грядово-холмистый. Про-

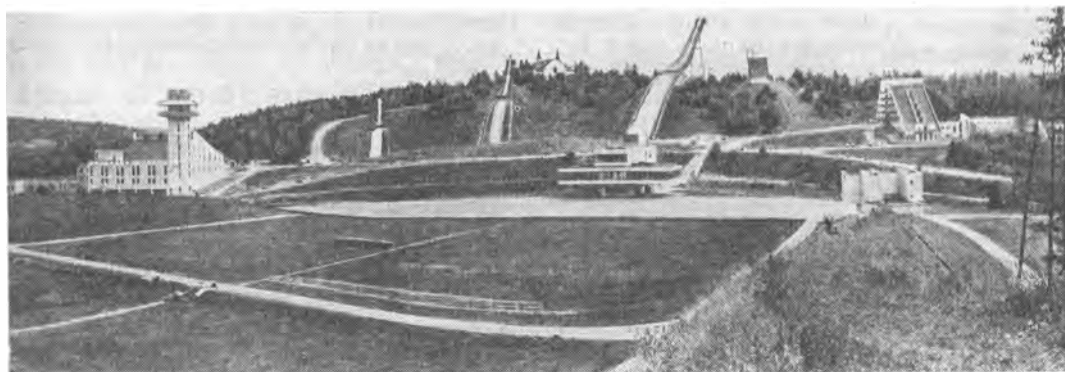

Спортивный комплекс «Рaubичи».

филь зоны спортивный и обще-оздоровительный. На территории зоны спорт. комплекс «*Раубичи*», пионерлагеря, детская спорт. школа; строится (1982) водохранилище Дубровское (вблизи д. Губичи).

«**РАУБИЧИ**», республиканский спорт. комплекс (д. Раубичи Минского р-на, в 22 км северо-восточнее Минска). Построен по проекту арх. В. Аладова, С. Неумывакина и М. Гордина. Открыт в 1974. Предназначен для проведения междунар., всесоюзных и респ. соревнований, учебно-тренировочных занятий по биатлону, лыжным гонкам, двоеборью, прыжкам с трамплина, слалому, стрелковому спорту, стрельбе из лука. Спорт. сооружения: осн. стрельбище (150×140 м) со 160-метровым железобетонным блиндажом, оборудованным 44 автоматич. мишенными установками, тренировочное стрельбище (150×50 м), лыжные трассы повышенной сложности шириной до 6 м, длиной 17 км с перепадами высот в сумме 749 м, 3 лыжных трамплина с искусств. покрытием (расчётная длина прыжка 60, 40 и 20 м), специализированная лыжероллерная трасса с асфальтобетонным покрытием шириной 3 м, длиной 5 км, роликодром, малая слаломная трасса с искусств. покрытием. На стрельбище установлено электронное информац. табло, дающее информацию кириллицей и латинским алфавитом. В комплекс входят также спорт. залы с пунктом проката лыж и подсобными помещениями, 7-этажное здание гостиницы с рестораном, административно-хоз. корпус, медико-восстановит. центр с сауной. Судейский павильон и блиндаж соединены телетайпной связью, что позволяет выдавать результаты стрельбы одновременно с финишем спортсмена. В судейском павильоне пресс-центр, узел связи, телетайпный зал и

метеослужба. Здесь состоялись чемпионаты мира по биатлону среди взрослых (1974, 1982) и юниоров (1976). Илл. см. также на вклейке.

РАУБИЧСКИЙ МУЗЕЙ БЕЛОРУССКОГО НАРОДНОГО ИСКУССТВА, филиал *Художественного музея БССР*. Открыт 12.12.1979 в быв. костёле (реставрирован в 1975—78) в д. Раубичи Минского р-на (22 км от Минска, вблизи автомагистрали Минск — Логойск). В музее экспонируются свыше 500 произведений ткачества, резьбы по дереву, керамики, соломоплетения 16 — начала 20 вв. Большая часть экспонатов относится к концу 19 — началу 20 вв. Они дают представление об особенностях развития нар. иск-ва Белоруссии в прошлом и знакомят с работами известных в наст. время нар. мастеров.

РАФИЕВ Наджаф-кули (1912, г. Ордубад Нахичеванской АССР — 1970), Герой Сов. Союза (1944). Член КПСС с 1943. Окончил Ленинградскую высшую бронетанк. школу (1945). Командир танк. взвода м.л. лейтенант Р. во

время Бел. операции 1944 в бою заменил раненого командира роты. Рота овладела переправой через р. Птичь, перерезала шоссе Бобруйск — Слуцк, нанесла противнику значит. урон. В Минске его именем названа улица (1976), на доме № 1 мемориальная доска.

РЕВОЛЮЦИОННАЯ ОРГАНИЗАЦИЯ ХУДОЖНИКОВ БЕЛОРУССИИ. Существовала в Минске в 1929—32. Ставила целью отражение в изобразит. иск-ве сов. действительности, овладение новыми средствами художеств. изобразительности. В орг-цию входили: А. Грубе (председатель), И. Ахремчик, А. Бразер, З. Горбовец, В. Двораковский, А. Кастелянский, В. Кудревич, М. Филиппович, А. Шевченко и др. Самостоят. выставок не устраивала, от её имени на 4-ю Всебел. художеств. выставку в Минске (1931) представили работы скульпт. Грубе, Бразер, живописцы Ахремчик, Н. Гавриленко, Кастелянский и др. Экспозиция работ членов орг-ции свидетельствовала о решительном повороте художников к темам сов. действительности.

РЕВОЛЮЦИОННЫЙ ВОЕННЫЙ СОВЕТ МИНСКОГО РАЙОНА, военно-политич. орган борьбы с бандитизмом в БССР в 1921—22. Образован 28.6.1921 в составе командующего войсками района И. П. Уборевича, с 27.8.1921 Г. Х. Эйхе, наркома воен. и внутр. дел БССР И. А. Адамовича, председателя ЧК БССР Я. К. Ольского и нач. штаба войск района Венцова. РВС Минского р-на были подчинены все войска Красной Армии, военкоматы, отряды ЧК, ЧОН, милиция на территории района. 10.7.1921 объявил в БССР воен. положение, к-рое по мере ликвидации банд в уездах отменялось.

РЕВОЛЮЦИОННЫЙ КОМИТЕТ БЕЛОРУССКОЙ ССР, Военно-



революционный комитет Белорусской ССР, ВРК БССР, чрезвычайный высший орган Сов. власти на территории БССР в 1920. Создан в Минске на базе *Минского губернского революционного комитета* в соответствии с Декларацией о провозглашении независимости БССР от 31.7.1920, работал под руководством ЦК КП(б)ЛиБ, с сентября 1920 — ЦБ КП(б)Б. Председатель А. Г. Червяков, зам. председателя В. Г. Кнорин, секретари И. Г. Клишевский, В. Ф. Ашмарин. Печатный орган — газ. «Савецкая Беларусь» (редактор Д. Ф. Жилунович). Имел отделы-комиссариаты: внутренних дел, военный, земледелия, финансов, продовольствия, труда, просвещения, здравоохранения, социального обеспечения, юстиции, связи, РКИ, совет нар. х-ва, статистич. бюро, ЧК. Осн. задачи ВРК: восстановление Сов. власти, подготовка созыва съездов Советов, помощь Красной Армии. В августе 1920 власть ВРК БССР распространялась на 21 уезд Виленской, Гродненской и Минской губ. (Белостокский и Бельский уезды были в ведении Польского ревкома, а Витебская и Гомельская губ. — в составе РСФСР). В результате контрнаступления войск буржуазной Польши к октябрю 1920 в составе БССР остались неоккупированными только Бобруйский, Борисовский, Игуменский, Минский, Мозырский и Слуцкий уезды. В связи с воен. действиями в районе Минска ВРК БССР в начале октября 1920 эвакуировался в Рославль. Возвратился в Минск в конце октября. ВРК БССР, уездные и волостные военревкомы восстановили Сов. власть, наделили крестьян землёй, национализировали пром. предприятия, ввели продразвёрстку и хлебную монополию, гос. снабжение продовольст-

вием и предметами первой необходимости; оказывали помощь Красной Армии в пополнении личного состава, обеспечении продовольствием, обмундированием, гужевым транспортом, фуражом; в сентябре — декабре 1920 провели волостные и уездные съезды Советов, на к-рых избраны постоянные органы власти. ВРК БССР 13.12.1920 передал свои полномочия II Всебел. съезду Советов.

РЕГУЛИРОВАНИЕ ДОРОЖНОГО ДВИЖЕНИЯ. Наиболее распространённый способ регулирования — разделение пересекающихся транспортных потоков во времени посредством световой сигнализации. На 1.7.1982 в городе световой сигнализацией регулировалось 210 перекрёстков, действовало около 7 тыс. дорожных знаков, из них около 4 тыс. с внутренним освещением. В 1980 начаты работы по внедрению автоматизированной системы управления дорожным движением «Город — М-1» с применением ЭВМ, первая очередь к-рой вступила в строй в 1982. Система позволила более гибко и оперативно управлять транспортными потоками и значительно снизить транспортные задержки.

В Минске первые светофоры с ручным переключением сигналов установлены в начале 1940-х гг. В послевоен. годы появились автоматич. контактные переключающие устройства — контроллеры, начали разрабатываться системы управления световой сигнализацией. Первая такая система управления (разработана ин-том «Минскпроект») применена в Минске в 1972 для Р. д. д. сразу на 5 перекрёстках ул. Горького. В 1974—75 на Ленинском пр. внедрена система координированного управления, регулирующая дорожное движение одновременно на 17 перекрёстках по трёхпрограммному режиму с рекомендуемыми скоростями движе-

ния транспортных средств — 45, 50 и 55 км/ч. Подобные системы введены на улицах Я. Коласа, Красной, Варшавени, Козлова, Плеханова. На крупных транспортных магистралях, таких как Ленинский пр., ул. Горького, Партизанский пр., установлены светофоры с улучшенными оптическими характеристиками и диаметром линз 300 мм.

РЕКИ. Минск и большая часть *пригородной зоны* расположены в пределах *Минской возвышенности*, к-рая является водоразделом между бассейнами Чёрного и Балтийского морей, поэтому лишена крупных Р. Наиболее значительная Р. — *Свислочь*, протекающая через Минск. Притоки Свислочи выше Минска — *Вяча*, *Цна*, *Ратомка*; в пределах города — *Слепя*, *Лошица*, *Немига*, ниже города — *Тростянка*, Волма. В Минском районе протекают р. Птичь (приток Припяти), Усяжа (приток Гайны). С окончанием стр-ва *Вилейско-Минской водной системы* водность Р. увеличилась, усилилась проточность *водохранилищ*, улучшилось санитарное состояние водоёмов города.

«РЕМБЫТТЕХНИКА», завод (ул. Ольшевского, 10). Создан в 1960 на базе артели «Мехбытремонт». Объединяет 49 мастерских и 7 приёмных пунктов. Оказывает 134 вида услуг по ремонту сложной быт. техники (холодильников, стиральных машин, пылесосов, кино- и фотоаппаратов), ювелирных и металлоизделий.

РЕПИН Илья Ефимович (1844, Чугуев — 1930), рус. живописец. Действительный член (1893), профессор (1893—1907) петербургской Академии художеств. Творчество Р. — вершина реализм. иск-ва 19 в. В 1892—1900 художник жил в своей усадьбе Здравнево около Витебска (уничтожена в годы Вел. Отечеств. войны, разработан проект её восстановления). В Художеств. музее БССР нахо-



Общежитие БГУ имени Ленина по улице Октябрьской.



Гостиница «Планета».



Гостиница «Турист».



Ресторан «Журавинка».



Курорт Ждановичи.



Дворец спорта.



Первая городская клиническая больница.

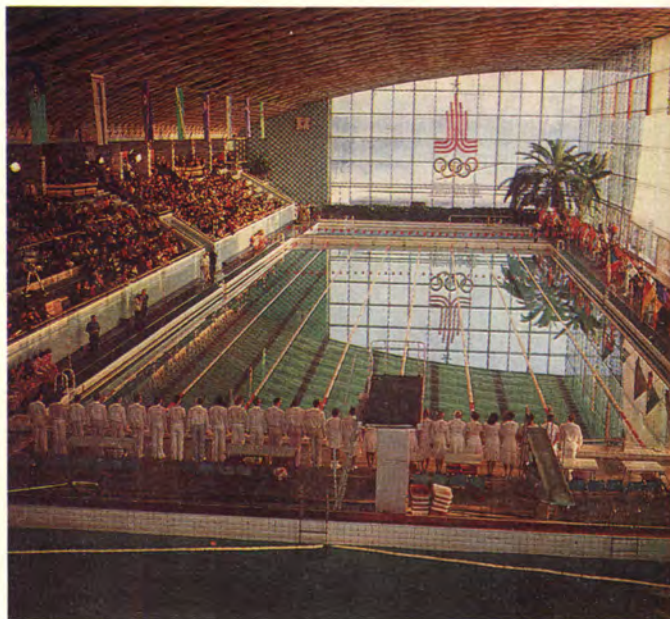

Водносportивный комбинат имени 50-летия комсомола Белоруссии.

дятся 8 его работ, в т. ч. «Запорожцы пишут письмо турецкому султану» (эскиз картины, 1880-е гг.), «Лунная ночь. Здравнево» (1896), «Портрет кн. М. К. Тенишевой» (1898), «Портрет М. Ф. Андреевой» (1905), «Портрет художника В. С. Сварога» (1915), этюд к картине «Торжественное заседание Государственного Совета». В Минске его именем названа улица (1950).

РЕСПУБЛИКАНСКАЯ УЛИЦА. Старые названия Романовский пер., Староромановская, Новоромановская (до 1922), Протяжённость 830 м, от ул. Интернациональной до Юбилейной пл. Возникла в начале 19 в. на месте земляного вала. К улице примыкала слобода *Романово*. До Окт. революции была застроена деревянными домами, лавками, трактирами. В начале улицы находится кирпичное здание быв. вольно-пожарного общества (ныне пожарная часть Центрального р-на, д. 4). В 1933 была проложена трамвайная линия. Во время нем.-фаш. оккупации по Р. у. находились концлагерь для сов. военнопленных, гетто. В 1960-е гг. улица реконструирована. На месте деревянных домов построены 4—9-этажные жилые дома с магазинами, учреждениями культ.-быт. обслуживания, рестораном «На-Улица Республiканская».



Ресторан «Юбилейный».

рочь», кинотеатр «Беларусь», филиал научно-исследовательского энергетического института.

РЕССОРНЫЙ ЗАВОД, Минский рессорный завод (Партизанский пр., 101). С 1975 в объединении БелавтоМАЗ. Осн. продукция: рессоры для тяжёлых машин, горячая штамповка лонжеронов, сварные металлоконструкции. Создан в 1961. Часть продукции экспортировалась (1980) в 26 стран, в т. ч. в страны — члены СЭВ, развивающиеся страны.

РЕСТАВРАЦИОННЫЕ МАСТЕРСКИЕ, специальные научно-реставрационные производственные мастерские Министерства культуры БССР (ул. М. Горького, 143). Созданы в 1968. Проводят консервацию и реставрацию архитектурных памятников. Включают научно-исследовательское проектное бюро и 7 производственных участков (в Бресте, Гомеле, Гродно, 2 в Минске, Могилёве, Полоцке). Среди работ Р. м. реставрация дома-музея А. В. Суворова в Кобрине (1979), дома Э. Ожешко в Гродно (1976), Спасо-Преображенской церкви в Заславле (1974), костёла в Раубичах (1978, в здании находится *Раубичский музей белорусского народного искусства*), часовни-усыпальницы Паскевичей в Гомеле (1978), Петропавловской церкви

в Минске (1979). Ведутся консервация руин Брестской крепости, реставрация *Златогорского костёла, монастыря бернардинцев, Троцкогокого предместья* в Минске, Софийского собора в Полоцке, проектные работы по восстановлению исторических центров Минска, Могилёва, Пинска.

РЕСТОРАНЫ. В Минске (1982) 24 ресторана на 5905 мест. Годовой удельный вес ресторанов в общем товарообороте обществ. питания 16 %. Кроме того, имеется 9 вагонов-ресторанов.

Рестораны: «Беларусь» (ул. Кирова, 13), «Верас» (ул. Славинского, 45), «Вечерний» (пр. Пушкина, 28), «Журавинка» (ул. Я. Купалы, 25), «Заславль» (в 12 км от города, ст. Ждановичи, Минское море), «Зелёный луг» (ул. Карбышева, 11), «Зубрёнок» (ул. Центральная, 6), «Каменный цветок» (ул. Толбухина, 12), «Колос» (ул. Клумова, 3), «Космос» (бульвар Шевченко, 26), «Лето» (ул. Первомайская, 18), «Минск» (Ленинский пр., 11), «Мотель» (в 18 км от почтамта, по Брестскому шоссе), «Нарочь» (ул. Республиканская, 26), «Папараць-кветка» (ул. Свердлова, 2), «Планета» (пр. Машерова, 25), «Потсдам» (ул. Ленина, 2), «Пралеска» (ул. Уборевича, 144), «Радуга» (ул. Кирова, 1), «Раубичи» (в олимпийском спорт. комплексе «Раубичи»), «Свитязь» (Ленинский

Ресторан «Папараць-кветка».





Ресторан «Заславль».

пр., 86), «Сосны» (Партизанский пр., 70а), «Спутник» (ул. Брилевская, 2), «Турист» (Партизанский пр., 81), «Чайка» (ул. Толбухина, 3), «Юбилейный» (пр. Машерова, 19). Имеются Р. в аэропорту и на ж.-д. вокзале. На вклейке см. илл. ресторана «Журавинка».

РЖЕЦКАЯ Лидия Ивановна (1899, Минск—1977), бел. сов. актриса. Нар. артистка СССР (1955). В 1917—20 в Первом товариществе бел. драмы и комедии, с 1921 в театре им. Я. Купалы. Среди лучших работ: Альжбета («Павлинка» Я. Купалы), тётя Катя, Вербицкая («Кто смеётся последним», «Поют жаворонки» К. Крапивы, Гос. премия СССР 1952 за последнюю), Мурзавецкая, Шаблова, Домна Пантелеевна, Кукушкина («Волки и овцы», «Поздняя любовь», «Таланты и поклонники», «Доходное место» А. Островского), Марфа Касьяновна («Метель» Л. Леонова). Похоронена в Минске на кладбище по Московскому шоссе. На доме, где



жила актриса (ул. Я. Купалы, 17/30), мемориальная доска (1981).

«РИГА», универсам (ул. Сурганова). Открыт в 1980. Торговая пл. 1250 м². Работает по методу самообслуживания. Торгует товарами универсального ассортимента. Работает бюро добрых услуг.

РОДИЛЬНЫЕ ДОМА. Минский городской родильный дом № 1 (ул. Володарского, 1) открыт в 1946. На 1.1.1981 имел 3 отделения на 200 коек (родильное, анестезиологическое, патологии беременности), женскую консультацию; работало 40 врачей. Награждён орденом Знак Почёта (1971). Минский городской родильный дом № 2 (ул. Бельского, 60) открыт в 1980. На 1.1.1981 имел 5 отделений на 250 коек (обсервационное, консервативной и оперативной гинекологии, родильное, патологии беременности, анестезиологическое) и женскую консультацию; работало 27 врачей. На базе родильного дома работает кафедра акушерства и гинекологии Бел. ин-та усовершенствования врачей.

Кроме Р. д., в Минске работали (1982) обл. родильный дом (ул. Старовиленская, 14), родильные (акушерские) отделения больниц: 1-й (Ленинский пр., 64), 3-й (ул. Ленина, 30), 4-й (ул. Р. Люксембург, 110), 5-й (ул. Народная, 59), 6-й (ул. Уральская, 7), 7-й (ул. Ворошилова, 66). Первый роддом в Минске открыт в 1891.

«РОДИНА», широкоэкранный кинотеатр (ул. Чайкиной, 16). Открыт в 1957. 2-этажное здание построено по типовому проекту. Имеет 2 зрительных зала на 406 и 409 мест, буфет.

«РОДНАЯ ПРИРОДА», иллюстрированный научно-популярный журнал Гос. комитета БССР по охране природы, президиумов респ. советов бел. обществ охраны природы, охотников и рыболовов,



Универсам «Рига».

науч. совета по проблеме биосферы АН БССР, Бел. респ. совета по туризму и экскурсиям. Издаётся в Минске (ул. Мержинского, 11) с 1972 на бел. языке раз в 2 месяца. В 1972—77 информационно-методич. бюллетень. Расчитан на массового читателя. Освещает вопросы охраны природы.

РОКИЦКИЙ Пётр Фомич (1903, д. Кустовница Мозырского р-на—1977), бел. сов. биолог-генетик. Акад. АН БССР (1967). Засл. деятель науки БССР (1973). Окончил МГУ (1927). В 1960—69 зав. кафедрой позвоночных БГУ, одновременно с 1965 зав. лабораторией теоретич. генетики Ин-та генетики и цитологии АН БССР. Сформулировал и эксперименталь-

В отделении новорожденных городского родильного дома № 1.



но обосновал понятие о поле действия гена. Разработал ряд вопросов генетики количеств, признаков и генетич. основ селекции животных, некоторые вопросы философии и истории биологии. Автор учебника по генетике для зоотехнич. вузов. Гос. премия БССР 1974 за цикл опубликованных в 1964—74 работ по статистич. генетике и применению математич. методов в биологич. исследованиях. На здании Ин-та генетики



и цитологии АН БССР (ул. Академическая, 27) мемориальная доска (1981).

РОКОССОВСКИЙ Константин Константинович (1896, г. Великие Луки Псковской обл.—1968), сов. воен. деятель. Маршал Сов. Союза (1944), Маршал Польши (1949). Дважды Герой Сов. Союза (1944, 1945). Член КПСС с 1919. С 1930 командир 7-й Самарской кавалерийской дивизии, жил в Минске. Во время Вел. Отечеств. войны командовал механизированным корпусом, группой войск, армией, фронтами. Во главе Бел. 1-го Бел. фронтов провёл операции Гомельско-Речицкую 1943, Мозырско-Калинковичскую и Рогачёвскую 1944, участвовал в проведении Бел. операции 1944. В 1949—56 министр нац. обороны и зам. председателя Совета Министров ПНР. С 1956 в СССР на ответств. постах в Мин-ве обороны СССР. В 1964 участвовал в праздновании 20-летия освобождения БССР от нем.-фаш. оккупантов в Минске, в закладке первых

аллей парка Дружбы. В городе его именем назван проспект, на доме № 88 мемориальная доска.

РОКОССОВСКОГО ПРОСПЕКТ. Назван в честь *Рокоссовского* К. К. (1971). В юж. части Минска. Протяжённость 2800 м, от ул. Ванеева до ул. Малинина. Главная магистраль жилого района *Серебрянка*. По левой стороне застроен 9—12-этажными жилыми домами, на всём протяжении вдоль правой стороны запроектирован бульвар (авторы проекта А. Гуль, Е. Сопьяник и др.). В застройке применён принцип фокусирования, предусматривающий размещение магазинов и предприятий быт. обслуживания в пунктах остановки обществ. транспорта. На Р. п. находится кинотеатр «Салют». На пересечении проспекта с ул. Плеханова начато строительство (1982) комплекса НИИ, общественно-торгового центра с киноконцертным залом, библиотекой, универсамом, в районе, примыкающем к *Чижовскому водохранилищу*, — создание парка и Дворца культуры.

РОМАНОВО, Романовская слобода, название в 19 в. жилого района на зап. окраине Минска (ныне район улиц Короля, Шорной, Коллекторной). Неблагоустроенная слобода, хаотично за-

строенная деревянными домами, где ютилась гор. беднота. От Р. произошли назв. старых минских улиц Романовской, Новоромановской (с 1922 Республиканская), Новоромановского (ныне Транспортный) переулка.

«РОМАШКА», специализированный кондитерский магазин самообслуживания (пр. Машерова, 7). Открыт в 1977. Торговая пл. 800 м². На 1-м этаже — разнообразный выбор кондитерских изделий бел. кондитерских фабрик. На 2-м этаже — кафетерий, рассчитанный на экспресс-обслуживание, где можно купить торты, выпить кофе, соки, коктейли.

РОМАШКИН Тимофей Терентьевич (1919, д. Марченки Городокского р-на—1954), Герой Сов. Союза (1954). Член КПСС с 1946. Окончил Ленинградский аэроклуб (1938). В годы Вел. Отечеств. войны участвовал в обороне Ленинграда. После войны в гражданской авиации: бортмеханик, ст. техник. Смертельно ранен в борьбе с бандитами, пытавшимися захватить в воздухе пассажирский самолёт. Похоронен в Таллине. В Минске в сквере у аэропорта ему поставлен памятник.

Проспект Рокоссовского.



ник (1965, скульпт. Г. Постников, арх. Г. Заборский).

«РОСКВІТ», лит.-художеств. журнал; орган лит. объединения — Бел. лит.-художеств. коммуны. Издавался в Минске с декабря 1927 по апрель 1928 на бел. языке. Публиковал произведения бел. писателей, критич. статьи. Вышло 2 номера.

РУССКИЙ ТЕАТР, Государственный русский драматический театр БССР имени М. Горького (ул. Володарского, 5). Создан в 1932 в Бобруйске из участников рус. драматич. труппы В. Кумельского.

Памятник Т. Т. Ромашкину.



Русский театр БССР им. М. Горького.

В 1935—41 и 1944 работал в Могилёве, с апреля 1945 в Гродно, с июля 1947 в Минске. В 1955 ему присвоено имя М. Горького. Прекратил деятельность с началом Вел. Отечеств. войны, в 1943 возобновил её как фронтовой театр в Москве. Основатель и художеств. руководитель в 1932—36 засл. деятель иск-в БССР В. Кумельский. Театр возглавляли режиссёры нар. артисты БССР Д. Орлов (1939—41, 1944—48) и В. Фёдоров (1952—58), засл. деятель иск-в Литов. ССР С. Владычанский (1948—52), засл. артист БССР М. Сливак (1960—64), засл. деятель иск-в РСФСР А. Добротин (1966—70), засл. деятель иск-в БССР Б. Луценко (1973—81) и др. Лучшим спектаклям свойственна высокая культура режиссуры и актёрского мастерства, декорац. оформления. Среди них: «Егор Булычов и другие» (1933), «Варвары» (1952) и «Последние» (1977) М. Горького, «Ревизор» Н. Гоголя (1936), «Кремлёвские куранты» Н. Погодина (1940), «Бесприданница» (1940, 1962) и «Бешеные деньги» (1951) А. Островского, «Три сестры» (1945) и «Дядя Ваня» (1947) А. Чехова, «Двенадцатая ночь» (1945), «Король Лир» (1953) и «Макбет» (1974) У. Шекспира, «Царь Фёдор

Иоаннович» А. К. Толстого (1946), «Каменное гнездо» Х. Вуолийоки (1956), «Оптимистическая трагедия» В. Вишневского (1957), «Барабанщица» А. Салынского (1959), «Поднятая целина» по роману М. Шолохова (1963), «Маскарад» М. Лермонтова (1966), «Мария Стюарт» Ф. Шиллера (1970), «Птицы нашей молодости» И. Друцэ (1972), «Василий Тёркин» по поэме А. Твардовского (1975), «Трёхгрошовая опера» Б. Брехта (1976), «Гнездо глухаря» В. Розова и «Трагедия человека» И. Мадача (1979), «Синие кони на красной траве» М. Шатрова (1980). Ставятся произведения бел. драматургов: «Сымон Каризна» М. Зарецкого (1935), «Песня наших сердец» («Что посеешь, то и пожнёшь») В. Полесского (1950), «Брестская крепость» (1954) и «Главная ставка» (1957) К. Губаревича, «Изгнание блудницы» И. Шамякина (1961), «Под одним небом» (1962) и «Всего одна жизнь» (1969) А. Мовзона, «Последняя инстанция» Н. Матуковского (1975), «Возвращение в Хатынь» по повести А. Адамовича (1977), «Пойти и не вернуться» по повести В. Быкова, «Тревога» (1978) и «Соль» (1981) А. Петрашкевича. Театр гастролирует по республике и за её пределами, выступал в ВНР (1979) и ФРГ (1981).

Большой вклад в развитие иск-ва театра внесли актёры — нар. артист СССР Е. Полосин, нар. артисты БССР А. Кистов и Г. Кочетков, художники — засл. деятель иск-в БССР А. Григорьянц и засл. деятель иск-в Казахской ССР В. Голубович. В составе труппы (1982): нар. артисты СССР А. Климова и Р. Янковский, нар. артисты БССР А. Обухович, Ю. Сидоров и Ю. Ступаков, нар. артист РСФСР К. Шишкин, засл. артисты БССР А. Белов, Л. Былинская, А. Каш-



Выступает коллектив народного театра пантомимы «Рух».

кер, В. Кравченко, И. Локштанова, Б. Масумян, И. Рожба, О. Шах-Парон. Гл. режиссёр Б. Глаголин (с 1981), гл. художник засл. деятель иск-в БССР Ю. Тур.

«РУХ», нар. театр пантомимы Дворца культуры Бел. общества глухих. Коллектив создан в 1971, в 1974 удостоен звания народного. Режиссёры В. Колесов, Т. Бекиш (с 1980). В репертуаре: пантомимы — «Хатынь», «Родина», «Чили», «Время, вперёд!», «Мать», «Жизнь», «Белая Русь», «Трудовые любимые», «Нет!» — войне, «Свадьба», «Старый отец», спектакль по поэме Я. Коласа «Симон-музыкант». Лауреат 2-го (1971), 3-го (1973) междунар. фестивалей пантомимы в Брно (ЧССР), 1-го респ. конкурса артистов эстрады (1974), 1-го Всесоюзного фестиваля самодеят. художеств. творчества трудящихся (1975—77), участник междунар. встречи мимов во Вроцлаве (ПНР, 1977).

РУЧЬИ. В Минске и окрестностях насчитывается несколько десятков Р. В результате большого отбора подземных вод и водопонижения многие Р. в городе превратились во временные водотоки или исчезли. Большинство существующих Р. пересохло в верховьях, нек-рые заключены в коллекторы и используются для сброса ливневых и промышл. вод. В коллекто-

рах текут Р. Дражня, Переспа и река (фактически Р.) Немига. Русли Р. и небольших рек используются при создании каскада прудов Слепянской водной системы, будут использоваться при создании Лошницкой водной системы.

РЫБАЛКО Павел Семёнович (1894, с. Малый Выстороп Лебединского р-на Сумской обл.—1948), сов. военачальник. Маршал бронетанк. войск (1945), дважды Герой Сов. Союза (1943, 1945). Член КПСС с 1919. Окончил Воен. академию им. Фрунзе (1934). Во время Вел. Отечеств. войны с 1942 командовал танк. армиями на Брянском, Юго-Зап., Воронежском, 1-м Бел. и 1-м Украинском фронтах. С 1947 командующий бронетанк. и механизированными войсками Сов. Армии. В Минске его именем названа улица (1948), на доме № 1 мемориальная доска.

РЫБОПЕРЕРАБАТЫВАЮЩЕЕ КОМПЛЕКСНОЕ ОПЫТНОЕ ПРЕДПРИЯТИЕ, Минское опытное рыбоперерабатывающее комплексное предприятие (пер. Стебенёва, 3). Осн. продукция: копчёная и сушёно-вяленая рыба, балычные, кулинарные изделия, полуфабрикаты, маринады, пресервы, пряная и солёная рыбопродукция. Введено в эксплуатацию в 1973.

РЫЛЕЕВ Кондратий Фёдорович (1795, с. Батово Ленинградской обл.—1826), рус. поэт-декабрист. Один из руководителей восстания 14.12.1825. В Минске его именем названа улица (1951).

РЫНКИ. В 1982 в Минске 7 рынков: Комаровский, Курасовщинский, Сторожевский, Тракторозаводской, Червенский, Чижевский, Юбилейный (см. соответствующие статьи). Общая пл. 66443 м² на 4207 торговых мест. Р. специализируются по реализации с.-х. продуктов, Сторожевский — по продаже животных. На Р. организована встречная торговля продовольств. и непродовольств. товарами, для к-рой 32 орг-ции и предприятия арендуют 5052 м² торговой пл. Весной и летом магазины ведут здесь выездную торговлю. Для оказания населению и колхозам помощи в реализации с.-х.



Рыбоперерабатывающее комплексное опытное предприятие.

продукции на Р. функционируют бюро торговых услуг. Для хранения нереализованного товара предоставляются складские поме-

щения, холодильные камеры. **«РЭВАЛЮЦЫЙНАЯ ЗАКОН-НАСЦЬ»** журнал Наркомата юстиции БССР. Издавался в Минске в 1927—28 на бел. и рус. языках ежемесячно. В 1927 наз.

«Весці Народнага камісарыята юстыцыі Беларускай ССР». Публиковал обзоры важнейших актов сов. законодательства, юридич. консультации и др. Вышло 16 номеров.

С

«САВЕЦКАЯ БЕЛАРУСЬ», обществ.-политич. газета, орган ЦИК и СНК БССР. Издавалась в 1920—33 на бел. языке. Сначала выходила в Смоленске и распространялась в Белоруссии, занятой польск. оккупантами. С июля 1920 издавалась в Минске. Освещала вопросы экономич. и культ. строительства. В ней сотрудничали бел. писатели З. Бядуля, Т. Гартный, А. Гурло, К. Крапива, П. Трус, М. Чарот. Издавала приложения: в 1924 «Радавая рунь», в 1928—29 «Советы Беларусі» и др.

«САВЕЦКАЯ КРАІНА», научно-популярный краеведческий журнал, орган Центр. бюро краеведения при АН БССР (до 1929 при Инбелкульте). Издавался в Минске с октября 1925 по январь 1933 на бел. языке ежемесячно, по октябрь 1930 наз. «Наш край». Освещал хоз. и культ. строительство в республике, публиковал методич. материалы по краеведению, постановления краеведческих съездов и конференций, информацию о деятельности Центр. бюро, обществ. и кружков краеведения, Инбелкульта и АН БССР, музеев, рецензии на краеведческие издания, библиографию по истории Белоруссии. В 1925—30 редактор З. Бядуля.

САДОВОДЧЕСКИЕ ТОВАРИЩЕСТВА, см. *Дачи*.

«САЛОН ЧАСОВ», магазин по продаже часов (Ленинский пр., 72). Является секцией магазина

«Аметист». Открыт в 1965. Торговая пл. 80 м².

САЛТЫКОВ-ЩЕДРИН Михаил Евграфович (1826, с. Спас-Угол Талдомского р-на Московской обл.—1889), рус. писатель-сатирик, революц. демократ. В Минске его псевдонимом (Щедрин) названы улица (1951) и 3 переулка.

«САЛЮТ», широкоформатный кинотеатр (жилой район Серебрянка, пр. Рокоссовского, 150а). Открыт в 1978. 2-этажное здание построено по типовому проекту. Зрительный зал на 805 мест решён амфитеатром. Оборудован системой кондиционирования воздуха, имеет буфет.

САНАТОРИИ. В пригородной зоне Минска расположены санатории «Аксаковщина», «Беларусь», «Боровое», «Криница», «Острошицкий Городок». Кроме этого, минчане получают санаторно-ку-

Кинотеатр «Салют».

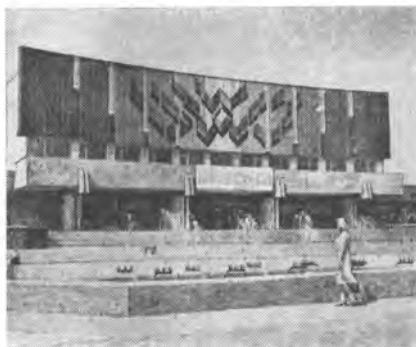

ортное лечение более чем в 50 респ. санаториях, в т. ч. в Крыму, на Черноморском побережье Кавказа, Рижском взморье, в г. Друскининкай Литов. ССР и в здравницах общесоюзного значения.

САНАТОРИИ - ПРОФИЛАКТОРИИ. В 1981 в Минске и его пригородной зоне работали С.-п. предприятий и учреждений: санаторий-профилакторий межвузовский, «Лада», «Наука», санаторий-профилакторий Минского тракторного завода, з-да шестерён, производств. объединений вычислит. техники, «Интеграл» (Острошицкий Городок), мотоциклетного и велосипедного завода, строит. треста № 4 и ДСК № 1 (д. Зелёное), производств. объединения им. В. И. Ленина (д. Ждановичи), тонкосуконного комбината и з-да отопит. оборудования (д. Затень), электротехнич. з-да им. В. И. Козлова (д. Колодищи), ТЭЦ-3 в урочище Волощина (все в Минском р-не), автомоб. з-да (д. Волма Минского р-на и д. Дудинка Борисовского р-на), трамвайно-троллейбусного управления (пос. Озёрный Червенского р-на), мед. ин-та в Минске (Ленинский пр., 71), Минского отделения дорожного профсоюза Бел. железной дороги (д. Талька Пуховичского р-на) и др. С.-п. осуществляют санаторно-курортное лечение и оздоровление рабочих и служащих Минска в основном без отрыва от про-

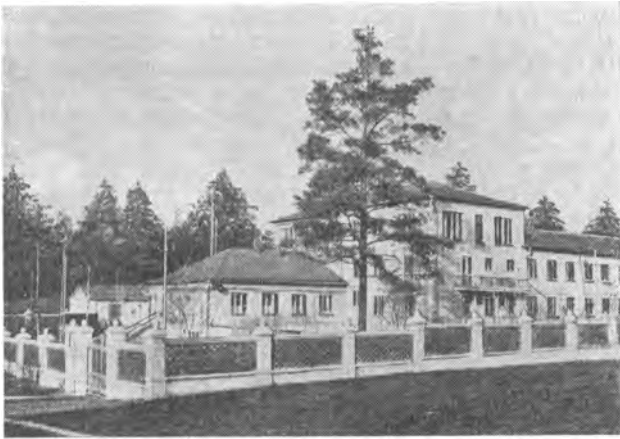

Санаторий-профилакторий Минского тракторного завода.

изводств. деятельности. Расположены в живописных местах, в зонах отдыха. Оснащены совр. оборудованием и аппаратурой. Применяется климато-, бальнео-, физиолечение, лечебные питание и физкультура.

САНАТОРИЙ - ПРОФИЛАКТОРИЙ МЕЖВУЗОВСКИЙ, в 17 км от Минска на берегу Заславского водохранилища, в сосновом лесу. Открыт в 1968. 350 мест (1981). Функционирует круглый год. Лечебные факторы: хлоридно-сульфатно-натриевая вода Ждановичского минер. источника, климат, живописная местность. Используются морские, хвойные, йодобромные ванны, диет. и электро-светолечение, парафино-озокерит. и кислородотерапия, лечебная физкультура, диет. питание, массаж. Показания: заболевания сердечно-сосудистой и нервной систем, органов пищеварения. Ежегодно принимает около 4,2 тыс. чел.

САНАТОРИЙ - ПРОФИЛАКТОРИЙ МИНСКОГО ТРАКТОРНОГО ЗАВОДА. Расположен в Минске на тер. парка культуры и отдыха им. 50-летия Великого Октября (ул. Козлова, 75). Открыт в 1961. 100 мест (1981). Функционирует круглый год. Ле-

чебные факторы: хлоридно-сульфатно-натриевая вода Ждановичского минерального источника, торфогрязь. Используются хвойные, морские, жемчужные, йодобромные ванны, грязе-парафино-озокеритолечение, кислородо-, электросветотерапия, массаж, ингаляции, диетич. питание. Показания: заболевания нервной и сердечно-сосудистой систем, органов пищеварения. Ежегодно принимает около 1,5 тыс. чел.

САНИТАРНО - ГИГИЕНИЧЕСКИЙ НИИ Министерства здравоохранения БССР (ул. Академическая, 8). Создан в 1927. Осн. исследования по союзным проблемам: «Научные основы гигиены труда и профзаболеваний», «Научные основы гигиены населённых мест», «Научные основы гигиены и токсикологии пестицидов, полимеров и пластмасс», «Гигиена детей и подростков», «Научные основы гигиены питания», «Социальная гигиена и организация здравоохранения».

САНИТАРНО - ЭПИДЕМИОЛОГИЧЕСКИЕ СТАНЦИИ (СЭС). В 1981 в Минске работали СЭС: городская, ул. Бровки, 13; республиканская, ул. Казинца, 50; областная, ул. Бровки, 9; 4-го Гл. управления Мин-ва здравоохране-

ния БССР, Казарменный пер., 3; СЭС районов города — Заводского и Партизанского, ул. Плеханова, 18; Ленинского, ул. Ленина, 15а; Московского, ул. Ленинградская, 10; Октябрьского, ул. Л. Толстого, 32; Первомайского, ул. К. Чорного, 8а; Советского, ул. Козлова, 14; Фрунзенского, ул. Жудро, 28; Центрального, ул. Куйбышева, 17; Минского р-на, ул. Осипенко, 21а. Проводят гос. санитарный надзор, организуют мероприятия по охране внеш. среды, предупреждению и ликвидации инфекционных, паразитарных и проф. заболеваний, контроль за качеством пищевых продуктов, состоянием условий труда, быта и отдыха горожан. Осуществляют методич. руководство и контроль за практич. санитарно-противоэпидемич. деятельностью всех мед. учреждений, сан. пропаганду.

«САХА», книжное издательство, существовавшее в 1914—15 в Минске при журнале «Саха». Издавало с.-х. литературу. Выпустило около 10 назв. книг на бел. языке.

«САХА», с.-х. журнал, издававшийся в 1912—15 сначала в Вильно, с 1913 в Минске на бел. языке ежемесячно. Публиковал статьи по агрономии, полеводству, животноводству, садоводству и пчеловодству, сел. ремеслу и промыслам, пропагандировал организацию с.-х. кружков и товариществ. На выставках в Вильно (1913) и Минске (1914) журнал получил серебряные медали за распространение с.-х. знаний. Вышло 27 номеров.

«САЦЫЯЛІСТЫЧНАЕ БУДАЎНІЦТВА», политико-экономич. журнал Госплана и Управления нар.-хоз. учёта БССР. Издавался в Минске с января 1926 по 1937 (в 1926—29 «Советское строительство»), с 1931 — на бел. язы-

ке. Освещал вопросы нар. х-ва, деятельность культ.-просвет. учреждений, органов здравоохранения БССР.

СБЕРКАССЫ, Государственные трудовые сберегательные кассы. В Минске (на 1.1.1982) 149 С., в т. ч. 8 центральных, 138 первого разряда, 1 второго разряда, 2 агентства. Имелось 1 млн. 144,6 тыс. счетов по вкладам на 920 млн. 730 тыс. руб., т. е. большая часть жителей города являются вкладчиками со средним размером вклада по счёту 804 руб. Совершенствуется структура и функции С. Всё большую долю в сберегат. вкладах составляют поступления путём безналичного перечисления сумм (на 1.1.1982 этот показатель составлял 49,2 %), чему способствует метод выплаты рабочим и служащим предприятий и орг-ций (в Минске 81) зарплаты через С. Значит. место в работе С. занимает размещение облигаций Гос. 3 % внутреннего выигрышного займа и денежно-вещевых лотерей. С 1974 С. оплачивают погашённые облигации гос. займов, распространённых среди населения по подписке до 1957. Выполняют переводные и аккредитивные операции, операции по безналичным расчётам, выдаче расчётных чеков на приобретение в торгующих орг-циях товаров, комиссионные операции. С. принимают квартирную плату, платежи за коммунальные услуги, электроэнергию, радио, телефон, налоги, сборы. Ежегодный объём совершаемой ими работы выражается в выполнении более 15,3 млн. операций. С. гарантируют сохранность денежных вкладов и выдачу их по первому требованию. Вклады могут быть завещаны определённым лицам, государству, гос., кооперативным и обществ. орг-циям. Вкладчикам выплачивается доход в виде процентов или выигры-

шей. Первая С. в Минске открыта в 1923.

СБОРНОГО ЖЕЛЕЗОБЕТОНА ЗАВОД, Минский завод сборного железобетона № 1 (ул. Передовая, 6). С 1979 в производств. объединении «Промонтаж» Мин-ва пром. стр-ва БССР. Осн. продукция — преднапряжённые длиномерные конструкции для стр-ва пром. зданий: фермы, ригели, подкрановые балки, балки-складки, силовые объёмные элементы, центрифугированные безнапорные трубы, колонны пром. зданий, плиты покрытий и перекрытий. Создан в 1955.

СВЕРДЛОВ Яков Михайлович (1885, Горький — 1919), революционер, сов. гос. и парт. деятель. Член КПСС с 1901. На подп. парт.

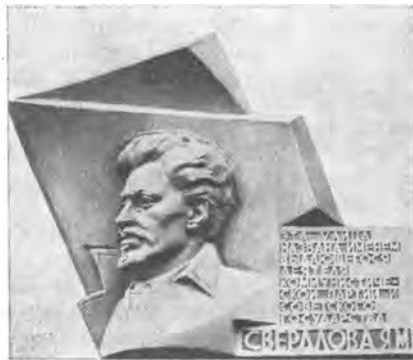

работе с 1904. После VII (Апрельской) конференции РСДРП(б) (1917) избран секретарём ЦК. Член Военно-революц. парт. центра по руководству вооружённым восстанием в Петрограде. 8(21).11.1917 избран председателем ВЦИК. В Минске на заседании ЦБ КП(б)Б 2.2.1919 огласил постановление ЦК РКП(б) о необходимости создания Литовско-Бел. Социалистич. Республики, на I-м Всебел. съезде Советов (проходил 2—3.2.1919 в здании нынешнего театра им. Я. Купалы, в честь этого события

установлена мемориальная доска) выступил с речью, огласил постановление Президиума ВЦИК о признании независимости БССР. В Минске его именем названа улица, на доме № 10 мемориальная доска (1977).

СВЕРДЛОВА УЛИЦА. Названа в честь Свердлова Я. М. (1922), старое назв. Коломенская. Протяжённость 1370 м, от ул. Советской до ул. Маяковского. Возникла в середине 19 в. в связи с развитием города в юж. направлении. До революции преобладали деревянные одноэтажные постройки (в 1910—77 домов). В квартале между ул. Кирова и Ульяновской размещался самый большой в Минске Виленский рынок. От начала улицы до ул. К. Маркса в 1881 был высажен бульвар (снесён в 1950-е гг.). В 1920—30-е гг. на С. у. построены фабрика-кухня, гараж Совнаркома БССР, на месте гор. плаца между ул. Кирова и Ленинградской разбит сквер. В 1935—41 по улице ходил трамвай. В годы Вел. Отечеств. войны постройки улицы почти полностью сожжены. В послевоен. время восстановлено здание ин-та нар. х-ва (д. 7), возведены здание управления Минского отделения Бел. железной дороги (д. 28), главный корпус технологич. ин-та (д. 13), общежития, жилые дома с магазинами. К улице примыкает спорт-комплекс «Динамо».

Торговый зал магазина-клуба «Светоч».





Улица Свердлова.

«СВЕТОЧ», универсальный книжный магазин-клуб, магазин-школа (пр. Машерова, 11). Открыт в 1977. Торговая пл. 510 м². Распространяет литературу по различ. отраслям знаний, художеств. литературу, плакаты, альбомы, репродукции картин, открытки. Работает специализированный отдел литературы капиталистич. и развивающихся стран. Имеет выставочный зал (пл. 510 м²), где проводятся тематич. книжные и др. выставки, «Литературные четверги», читательские конференции и т. п. Выполняет предварит. заказы. Принимает заявки на обслуживание литературой участников массовых мероприятий. Скупает и продаёт букинистич. литературу капиталистич. и развивающихся стран. Образцово-показательное книготорговое предприятие.

СВИСЛОЧЬ, река, правый приток Березины (бассейн Днепра). Длина 297 км. Берёт начало у д. Шаповалы Воложинского р-на, в 35 км северо-западнее Минска, течёт в Минском, Пуховичском, Червенском и Осиповичском р-нах. Водосбор (5160 км²) на центр. части Минской возвышенности и зап. окраине Центральноберезинской равнины. Осн. притоки: Вяча, Волма, Болочанка (слева), Титовка, Талька, Синяя (справа). Река

от г. п. Заславль до устья Волмы зарегулирована водохранилищами Заславским, Криница, каскадом гор. водохранилищ и входит в *Вилейско-Минскую водную систему*. В пределах Минска (в границах кольцевой автодороги) длина С. 30 км. Протекает через центр города, образует 8 больших излучин длиной от 1 до 2,5 км. На всём протяжении в пределах города река образует 5-ступенчатый каскад искусств. водохранилищ: *Дрозды, Комсомольское озеро, водохранилище в парке имени Максима Горького, водохранилище ТЭЦ-2, Чижовское водохранилище*. Пл. зеркала воды водохранилищ 6 км², ширина 30—700 м, русла реки 25—40 м. В центре города берега С. одеты в бетон, благоустраиваются берега реки от Комсомольского озера до ул. Смоленской. В городе на С. 11 мостов и 5 плотин.

До Осиповичского водохранилища ширина реки 15—30 м, от плотины Осиповичской ГЭС до устья — 30—50 м. В нижнем течении на весенний период приходится 29 % годового стока. Замерзает в середине декабря, вскрывается в середине марта. Среднегодовой расход воды в устье около 30 м³/с (без воды, перебрасываемой из бассейна Вилии).

СВОБОДЫ ПЛОЩАДЬ (до 1860-х гг. Верхний рынок, до 1917 Соборная площадь). Между улицами Энгельса, Интернациональной, Немигой, на возвышенном берегу р. Свислочь. Формировалась с начала 16 в. как новый гор. центр на месте Верхнего рынка. В 17—18 вв. сложился арх. ансамбль площади: возведены *ратуша*, каменные дома богатых горожан, культовые сооружения, в т. ч. *монастырский комплекс иезуитов, монастырь бернардинцев, монастырь бернардинок, Святодуховские монастыри*. Имеет прямоугольную форму. Застроена в основном 4—5-этажными домами. Вост. сторона площади ограничена зданиями Бел. гос. консерватории (1958, арх. Р. Гегарт) и исполкома Совета нар. депутатов Центрального р-на (здание быв. Минского отделения Сев. банка). Между улицами Интернациональной и Революционной находятся здания правления Союза композиторов БССР, муз. школы при консерватории (здание быв. иезуитского колледжума), Респ. и обл. советов спорт. общества «Спартак» (здание быв. иезуитского костёла), Бел. отделения ВНИПИ Энергопрома. Между улицами Революционной и Немигой размещены адм. здание (быв. духовное училище) и здание ин-та «Белпромпроект» (1969, арх. Н. Шпигельман, Л. Мицкевич). Путепровод через ул. Немигу, ограничивающий зап. сторону площади, соединяет её с пр. Машерова. К ул. Бакунина примыкают памятники архитектуры 17 в. — *кафедральный собор*, здание Центр. архива Октябрьской революции и социалистич. строительства БССР (здание быв. бернардинского костёла, реставрируется, 1982), жилой дом (здание быв. женского базилианского монастыря), здания различ. учреж-

дений (быв. гостиный двор 18 в.), жилой дом, к ул. Энгельса — здание облсовпрофа (быв. мужского базилианского монастыря, с 19 в. присутственные места). Установлены мемориальные доски на домах: № 4, где был приговорён к смертной казни нем. антифашист Ф. Шменкель (посмертно присвоено звание Героя Советского Союза); № 7, где в январе — феврале 1919 находилось Временное рабоче-крестьянское советское правительство Белоруссии, а до 1933 — Президиум ЦИК БССР и где в 1821—22 бывал декабрист Н. М. Муравьёв; № 23, где в 1919 выступал М. И. Калинин. В центре площади — сквер. Площадь входит в охранную зону памятников архитектуры *Верхний город*.

СВЯТОДУХОВСКИЕ МОНАСТЫРИ. Сооружены в 1-й половине 17 в. в стиле ренессанса на Верхнем рынке. Комплекс включал здания мужского и женского базилианских монастырей, церковь св. Духа, был обнесён высокой каменной оборонной стеной с

бойницами. Церковь — 1-нефная базилика с 5-гранной апсидой. Неф перекрывался цилиндрич. сводом на подпружных арках, к-рые опирались на внутр. контрфорсы. Гл. фасад с 3-ярусным фронтоном сложной формы был обработан пилястрами коринфского ордера и украшен монументально-декоративной живописью. Церковь с 1795 известна как Петропавловский собор, в середине 19 в. перестроена в псевдорусском стиле. Не сохранилась. Монастыри включали 2- и 3-этажные жилые корпуса, сгруппированные вокруг церкви. Перестроены после пожара 1835. В мужском монастыре в 1799—1835 размещалась гимназия, в 1801—17 — театр, во 2-й половине 19 в. на его месте с использованием старых построек сооружено административное здание. В женском монастыре жилое здание (ул. Энгельса, 1).

СЕВЕРО-ЗАПАДНОЕ ОБЛАСТНОЕ И ФРОНТОВОЕ СОВЕЩАНИЕ РСДРП(б). Состоялось 1—3 (14—16).9.1917 в Минске. В резолюциях «О войне» и «О политическом моменте» разоблало пре-

ступную политику Временного правительства и контрреволюц. партий, указало на необходимость глубоких обществ. и политич. преобразований, заключения мира. Приняло решение о созыве 15(28).9.1917 *Первой Северо-Западной областной конференции РСДРП(б)*, разработало проект устава воен. орг-ций РСДРП(б) на Зап. фронте, избрало обл. бюро РСДРП(б). Сыграло большую роль в объединении большевистских сил области и фронта, положило начало созданию Сев.-Зап. обл. орг-ции РСДРП(б).

«СЕВЕРО-ЗАПАДНЫЙ КРАЙ», прогрессивная обществ.-политич. и лит. газета. Издавалась с 1(14).11.1902 по 8(21).12.1905 в Минске на рус. языке. В период Революции 1905—07 *Минская организация РСДРП(б)* использовала газету для политич. воспитания трудящихся. В ней напечатаны статьи В. И. Ленина «Мелкобуржуазный и пролетарский социализм», выдержки из ленинских статей «О реорганизации партии», «Социалистическая партия и беспартийная революционность»,

Святодуховские монастыри.
Реконструкция.



пересказ статьи «Маркс об американском «чёрном переделе» и др., Программа РСДРП, принятая II съездом партии, материалы из большевистских газ. «Новая жизнь», «Вперёд», «Пролетарий», информация о революц. выступлениях трудящихся, деятельности Минской орг-ции РСДРП. В № 745 от 15(28).5.1905 опубликовано первое стих. Я. Купалы на бел. языке «Мужик». Последний номер газеты — 801-й.

СЕВЕРО-ЗАПАДНЫЙ ОБЛАСТНОЙ КОМИТЕТ РКП(б), руководящий орган Сев.-Зап. областной парт. орг-ции. Действовал с сентября 1917 по декабрь 1918, до февраля 1918 в Минске. Образован на *Первой Северо-Западной областной конференции РСДРП(б)* [15—18.9(28.9—1.10). 1917, Минск]. В комитет вошли 7 представителей от парт. орг-ций Минска, по одному от орг-ций др. городов, 15 от парт. орг-ции Зап. фронта. В обл. комитет от Минска были избраны И. Я. Алибеков, Л. В. Громошевский, В. И. Краснов, А. Ф. Мясников (председатель), В. С. Селезнёв, В. В. Фомин, С. Е. Щукин (состав комитета переизбирался на 4-й и 5-й конференциях). Комитет возглавлял парт. работу в Минской, Могилёвской, Витебской, в части Виленской губ. и на Зап. фронте. Для оперативного руководства работой Сев.-Зап. областной парт. орг-ции избрал бюро. 22.9(5.10). 1917 провёл 1-ю армейскую парт. конференцию Зап. фронта. Добился большевизации Минского Совета, усиления влияния большевиков в Советах Бобруйска, Витебска, Гомеля и др. В соответствии с решениями VI съезда партии и *Второй Северо-Западной областной конференции РСДРП(б)* [5—7(18—20).10.1917, Минск] вёл подготовку вооружённого восстания. Издавал газ. «Молот» [15(28).9—6(19).10.1917], «Буревестник» [8(21).10—29.10(11.11).

1917], «Звезда» [с 1(14).11.1917; см. «Звезда»], сформировал *Военно-революционный комитет Западного фронта* и возглавил борьбу за Сов. власть в Белоруссии, руководил практич. работой по созданию БССР. Прекратил существование в связи с решением VI Сев.-Зап. обл. конференции РКП(б) (30—31.12.1918) о преобразовании Сев.-Зап. областной парт. орг-ции в Коммунистич. партию (большевиков) Белоруссии.

СЕДОВ Георгий Яковлевич (1877, с. Кривая Коса, ныне г. п. Седово Донецкой обл.—1914), рус. исследователь Арктики. В Минске его именем названа улица (1947).

СЕДЫХ Василий Яковлевич (1887, Курск — 1963), парт. и гос. деятель БССР. Член КПСС с 1905. Окончил ВПШ при ЦК ВКП(б) (1950). Участник Революции 1905—07, Гражданской войны 1918—20. С 1938 в Минске: секретарь Партколлегии при уполномоченном Комиссии парт. контроля при ЦК ВКП(б) по БССР, с 1939 председатель Верх. суда БССР. В 1944—59 член Партколлегии, Парткомиссии при ЦК КПБ. Председатель Ревизионной комиссии КПБ (1938—63). В городе его именем названа улица (1964).

СЕДЬМАЯ ПЯТИЛЕТКА. План развития нар. х-ва Минска на 1961—65 осуществлялся в соответствии с решениями XXIII съезда КПБ (1959). Главная задача — повышение жизненного уровня трудящихся на основе всестороннего развития производит. сил. Успешному выполнению заданий пятилетки способствовало движение за коммунистич. труд (к марту 1965 в нём участвовало более 200 тыс. трудящихся города). В 1965 в движении рационализаторов и изобретателей участвовало более 21 тыс. чел., внедрение их предложений дало экономии 11,5 млн. руб. в год. Был разработан и утверждён (1965) генеральный план развития Минска до 1980. За 5

лет на развитие отраслей нар. х-ва города освоено капитальных вложений в объёме 1123 млн. руб. Объём пром. произ-ва увеличился в 1,63 раза (по сравнению с 1940 — в 20 раз). На предприятиях к 1.7.1965 было 1069 поточных, механизированных и автоматич. линий, комплексно механизировано, автоматизировано и комплексно автоматизировано 37 участков и 23 цеха. Наряду с расширением существующих предприятий построены: новые заводы — рессорный, моторный, безалкогольных напитков, молочный № 2 и др., 48 школ, дошкольных учреждений на 20 тыс. мест, больничных — на 1075 коек, 10 культ.-просвет. учреждений, в т. ч. Дворцы культуры тракторного з-да и камвольного комбината, кинотеатры «Пионер» и «Родина». Открыты 125 магазинов и палаток, в т. ч. ЦУМ «Минск», предприятия обществ. питания на 12,3 тыс. посадочных мест, фабрика химчистки и окраски одежды. Завершено стр-во Дворца спорта, филармонии, планетария. Построено более 2,6 млн. м² жилья. Велась застройка жилых районов по ул. Волгоградской, Орловской (ныне ул. Ворошилова), Харьковской, Опанского и Могилёвскому шоссе (ныне Партизанский пр.). В 1965 в науч. учреждениях города 9666 сотрудников. Открыт радиотехнич. ин-т. Число студентов в вузах увеличилось на 24,7 тыс., учащихся в средних спец. уч. заведениях — на 10,7 тыс. чел., общеобразоват. школах — на 46,3 тыс., в дошкольных учреждениях — на 25,8 тыс. детей. Население города за пятилетку увеличилось на 172,6 тыс. чел.

«СЕЛЬСКАЯ ГАЗЕТА», обществ.-политич. с.-х. газета, орган ЦК КПБ, Верх. Совета и СМ БССР. Издаётся с 15.1.1921 в Минске (Ленинский пр., 77).

Выходит 6 раз в неделю на рус. языке. В 1921—31 наз. «Беларуская вёска», 1931—35 — «Калгаснік Беларусі», с 1945 — «Савецкі селянін», с 1950 — «Калгасная праўда», с 1962 — «С. г.». Освещает вопросы с.-х. произ-ва, пропагандирует достижения с.-х. науки и техники, опыт передовых колхозов и совхозов, новаторов произ-ва. Печатает материалы о политич., обществ. и культ. жизни республики и СССР, о междунар. жизни. Награждена орденом Трудового Красного Знамени (1971).

«СЕЛЬСКОЕ СТРОИТЕЛЬСТВО БЕЛОРУССИИ», производственно-технич. бюллетень, орган Мин-ва сел. стр-ва БССР и Бел. респ. объединения межколхозных строит. орг-ций. Издаётся с декабря 1958 в Минске (ул. Комсомольская, 11) на рус. языке раз в 2 месяца. До июня 1966 издавался Главным управлением по организации стр-ва в колхозах при СМ БССР под назв. «Информация по обмену опытом в сельском строительстве». Освещает вопросы стр-ва, технич. прогресса. **«СЕЛЬСКОЕ ХОЗЯЙСТВО БЕЛОРУССИИ»**, ежемесячный производств. журнал Мин-ва сел. х-ва БССР, Мин-ва мелиорации и водного х-ва БССР, Мин-ва заготовок БССР, Гос. комитета БССР по производств.-технич. обеспечению сел. х-ва, Белкоопсоюза. Издаётся с 1925 в Минске (ул. Мержинского, 11). Выходит на рус. языке. До 1929 назывался «Плуг», в 1929—33 — «Шляхі калектывізацыі», в 1953—56 — «Калгаснік Беларусі», с 1957 — «С. х. Б.». Рассчитан на широкий круг читателей. Пропагандирует достижения с.-х. науки, передовой опыт, освещает вопросы интенсификации с.-х. произ-ва на основе механизации и автоматизации земледелия и животноводства, мелио-

рации земель, лесного х-ва, охраны природы и др. Награждён орденом «Знак Почёта» (1975). **«СЕЛЬХОЗКНИГА»**, специализированный книжный магазин (Ленинский пр., 92). Открыт в 1975. Торговая пл. 92 м². Продаёт литературу по сел. х-ву. Отдел «Книга — почтой» выполняет заказы колхозов, совхозов и с.-х. уч. заведений, принимает индивидуальные заказы.

СЕЛЬХОЗПОСЁЛОК, название жилого района в сев.-вост. части Минска. После *Первой Всебелорусской сельскохозяйственной и промышленной выставки* (1930) район индивидуального жилищного стр-ва к северу и северо-западу от выставки стали называть С. В наст. время на территории С. улицы Беломорская, Восточная, Тиражная, 1-я, 2-я и 3-я Поселковые, Базисная и др.

СЕЛЬХОЗПРОДУКТОВЫЕ МАГАЗИНЫ горкоопторга. В 1982 в Минске их 9: № 1 (ул. Володарского, 17), «Дары природы» (2 магазина), № 4 (на территории Комаровского рынка), № 5 (ул. Коммунистическая, 7), № 6 (ул. Центральная, 9), № 12 (ул. Гало, 125), № 15 (ул. Голодеда, 32), № 17 (ул. О. Кошевого, 7).

СЕЛЬХОЗТЕХПРОЕКТ, Проектно-технологический институт Государственного комитета БССР по производственно-техническому обеспечению сельского хозяйства (ул. Кропоткина, 44). Создан в 1968 на базе спец. конструкторско-технологич. бюро. Осн. направления работы: ускорение научно-технич. прогресса и повышение эффективности с.-х. произ-ва на основе разработки полного комплекса технич. документации для создания новой техники, прогрес. технологий, организация произ-ва, труда и управления на предприятиях отрасли; обобщение и рас-

пространение передового опыта; разработка проектно-сметной документации для реконструкции и стр-ва производств. объектов Госкомсельхозтехники БССР, для механизации, электрификации, реконструкции и стр-ва животноводческих ферм.

СЕМАШКО Николай Александрович (1874, с. Ливенское Липецкой обл.—1949), сов. гос. и парт. деятель, один из организаторов сов. здравоохранения. Акад. АМН СССР (1944) и АПН



РСФСР (1945). Член КПСС с 1893. Первый нарком здравоохранения РСФСР (1918—30). В 1930—36 работал во ВЦИК, член его Президиума. В 1922 приезжал в Минск, участвовал в работе VI съезда КП(б)Б. В городе его именем названа улица (1975), на доме № 1 мемориальная доска.

СЕМЁНОВ Георгий Минович (подп. псевд. Жуков, Жуков; 1908, Минск—1942), один из организаторов и руководителей Минского коммунистического подполья в годы Вел. Отечеств. войны. Член КПСС. В августе 1941

участвовал в создании подп. парт. группы быв. работников респ. конторы Белнефтехнаба. В ноябре — декабре 1941 на совещании представителей подп. парт. орг-ций города, проходившем в его квартире, был создан *Минский подпольный горком КП(б)Б*. Член и зав. воен. отделом комитета. В марте 1942 арестован гитлеровцами и после пыток в мае повешен. В Минске его именем названа улица (1964, быв. Германовская). На доме № 34 по ул. Луговой, где он жил, мемориальная доска (1966).

СЕНИЦА, деревня в *пригородной зоне*, 2 км к югу от Минска, 10 км от почтамта, менее 0,5 км от кольцевой дороги, на автомоб. дороге Минск — Слуцк. Центр сельсовета и колхоза им. Гастелло. Ремонтные мастерские, отделение Госкомсельхозтехники, сушильное х-во, цех по приготовлению обезвоженных кормов для молочно-товарных ферм, цех по первичной переработке молока, центр. молочно-товарная ферма, лесопильный и столярный цехи, кузница и др. подсобные предприятия колхоза. С.-х. техникум, Минская обл. школа повышения квалификации с.-х. кадров среднего звена, средняя и муз. школы, Дворец культуры, Дом быта, библиотека, отделение связи, врачебная амбулатория, торговый центр, ресторан, бар. 2 памятника — на братской могиле воинов и на могиле командира танкового взвода Г. В. Штремова, погибших во время Вел. Отечеств. войны. На здании средней школы, где в 1889 учился Я. Купала, мемориальная доска. В 1919 С. посетил М. И. Калинин.

К северо-востоку от С., на южной окраине Минска, расположен курганный могильник дреговичей 11—13 вв. (27 насыпей). Исследован в конце 19 в., в 1929, 1974. Найдены бочковидные крупнозерновые филигранные бусы, бронзо-

вые подвеска и проволоочный перстень, фрагменты глиняных сосудов с волнистым орнаментом и клеймом древнерус. происхождения на дне. Погребальный обряд — трупоположение.

СЕНЬКО Владимир Иванович (1920, Минск — 1943) и Константин Иванович (1923, Минск — 1943), участники *Минского коммунистического подполья* с 1942, братья. Владимир — руководитель, Константин — член комсомольско-молодежной *подпольной группы Сенько В. И.* Позднее — партизаны отряда «Местные». Погибли при попытке захватить нем. автомашины. На территории школы № 29 (ул. Солнечная, 3), где до войны учились братья, установлен памятник (1973, скульпт. Л. Гумилевский).

СЕРАФИМОВИЧ Александр Серафимович (наст. Попов; 1863, станица Нижнекурмоярская Ростовской обл. — 1949), рус. сов. писатель. Член КПСС с 1918. Гос. премия СССР 1943. Был в Минске в годы Гражданской войны и в 1931. В городе его именем названа улица (1949).

Памятник братьям
В. и К. Сенько.

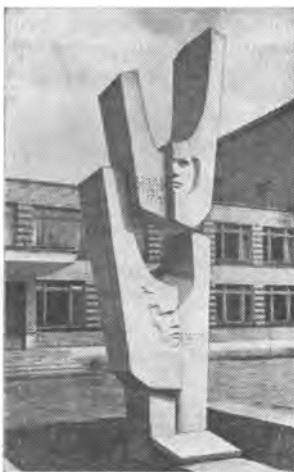

СЕРДИЧ Данило Фёдорович (1896, местечко Верховина, Хорватия — 1937), герой Гражданской войны, комдив (1935). Член КПСС с 1918. В годы 1-й мировой войны в рус. армии. Во время Октябрьской революции 1917 командир отряда Красной Гвардии, участник штурма Зимнего дворца. В 1927—30 в Минске, командовал 7-й Самарской дивизией, в 1932—35 — 4-м, в 1935—37 — 3-м кавалерийскими корпусами БВО. В Минске его именем названа улица (1968), на доме № 4 мемориальная доска (1975).

СЕРЕБРЯНКА, жилой район в юго-вост. части города. Бывший пригород Минска. Имение под назв. Серебряный Лог известно с 1551. В 19 в. район назывался Серебряные Мельницы и служил

местом отдыха горожан. В 1895 здесь основан чугунолитейный з-д, в начале 20 в. здесь были Серебрянская ул. и Серебрянский пер. Новый жилой район начал застраиваться в 1969 (авторский коллектив: В. Аникин, А. Гуль, Е. Дятлов, Л. Есьман, Е. Сопьяник). Расположен в междуречье Свислочи и Слепянки, на берегу *Чижовского водохранилища*. Состоит из 9 микрорайонов, рассчитан на 140 тыс. жителей. Главные магистрали: *Рокоссовского проспект*, вдоль к-рого будет создан широкий бульвар, и ул. Плеханова. На их пересечении запроектирован общественно-торговый центр с адм. зданиями, универмагом, Домом мебели, библиотекой, универсальным залом на 2000 мест, Домом быта на 300 рабочих мест, Дворцом молодёжи, Дворцом бракосочетания, спорт. комплексом и др. В микрорайоне Серебрянка-9 запроектирован физкультурно-оздоровит. комплекс. Будут созданы ансамбли на пр. Рокоссовского и по ул. Плеханова, на въезде со стороны ул. Ванеева. Благоустраивается парковая зона в районе *Слепянской водной системы*.

В основу архитектурно-планировочной структуры района поло-

жен принцип «фокусирования»: объекты культ.-быт. назначения и остановки обществ. транспорта сосредоточиваются в центрах-«фокусах», вокруг к-рых формируется жилая застройка. Школы, детские учреждения, спорт. сооружения размещаются в зелёных зонах между жилыми комплексами. Преобладающий тип застройки района — жилые дома панельной конструкции в 5, 9, 12, 16 и более этажей (арх. Г. Сысоев, И. Попова, М. Черкасова). Построены универсам «Серебрянка», кинотеатр «Салют», АТС на 20 тыс. абонентов, ряд торгово-обществ. центров микрорайонов.

«СЕРЕБРЯНКА», универсам (ул. Плеханова, 115). Открыт в 1977. Торговая пл. 1200 м². Работает по методу самообслуживания. Торгует товарами универсального ассортимента. Работает бюро добрых услуг. На 2-м этаже расположен дегустационный зал. Возле магазина автостоянка.

СЕРОВ Анатолий Константинович (1910, пос. Воронцовка Краснотурьинского горсовета Свердловской обл.—1939), сов. воен. лётчик, Герой Сов. Союза (1938), комбриг. Член КПСС с 1931. Служил в истребит. авиации, был лётчиком-испытателем. В 1937—38 участник нац.-революц. войны в Испании, командир истребит.

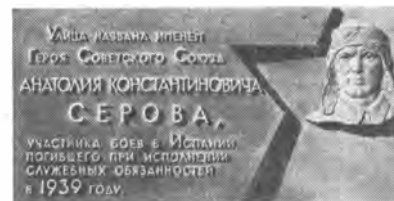

авиаотряда, эскадрильи. Участвовал в 40 воздушных боях, сбил 8 самолётов противника. С 1938 нач. Гл. лётной инспекции ВВС Красной Армии. В Минске его именем названы улица и переулок (1975), на доме № 5 улицы мемориальная доска.

СЕРОВА УЛИЦЫ ЖИЛОЙ РАЙОН, жилой район в Минске по ул. Серова. Расположен в юж. части города между ул. Корженевского, Кижеватова, 2-м городским кольцом и автомагистралью вдоль железной дороги Минск — Осиповичи. Застраивается с 1977. Состоит из 3 микрорайонов: Серова-1 (арх. В. Кривошеев, В. Данилов, А. Соболевский, В. Нефдак, К. Соколова), Серова-2 (арх. Г. Горина, Э. Афанасьева, И. Журавлёв, А. Наумов) и Серова-3 (арх. Кривошеев, Нефдак). Архитектурно-планировочная и пространственная композиция района строится на активном использовании живописного рельефа местности, максимальном раскрытии дворовых пространств в сторону водно-зелёной зоны в пойме р. Лошица, где создаётся общерайонный парк. Район застраивается преимущественно 9-этажными крупнопанельными домами на основе блок-секций. Построен ряд кирпичных домов по индивидуальному проекту. Гл. звеном системы культурно-быт. обслуживания населения является торгово-обществ. центр, построенный по ул. Асаналиева. Школы, дошкольные учреждения, отдельные предприятия торговли и обществ. питания расположены в

Жилой район Серебрянка.



жилых группах. В микрорайоне Серова-2 возведён протяжённый криволинейный в плане многосекционный дом, к-рый определил композицию окружающей застройки. В микрорайоне Серова-3 выделяется группа общежитий из объёмных блоков. Выразительность архитектуры зданий усиливает цветное решение фасадов.

СЕЧЕНОВ Иван Михайлович [1829, с. Тёплый Стан (ныне Сеченово) Горьковской обл.—1905], рус. физиолог, основоположник рус. физиологич. школы и материалистич. психологии. Почётный акад. Петербургской АН (1904), почётный чл. Общества минских врачей (1901). В Минске его именем названа улица (1957).

СИЛИКАТНЫХ ИЗДЕЛИЙ КОМБИНАТ, Минский комбинат силикатных изделий (ул. Минина, 28). Осн. продукция — стеновые и теплоизоляц. материалы: силикатный кирпич, стеновые панели из ячеистого бетона, гипсобетонные панели для перегородок, теплоизоляц. плиты из полистирольного пенопласта и ячеистого бетона. Создан в 1929 как 1-й кирпичный з-д, в 1932 реконструирован и расширен. Во время Вел. Отечеств. войны разрушен. В 1944—46 восстановлен. В 1958—71 комбинат крупноблочных строит. конструкций. Имеет клуб, библиотеку, здравпункт, ясли-сад.

«СИЛУЭТ», магазин (Ленинский пр., 78). Открыт в 1960. Торговая пл. 282 м². Специализируется по продаже верхней женской одежды. Производится продажа товаров в кредит, подгонка, переделка швейных изделий, приём предварит. заказов на товары, временно отсутствующие в продаже. Имеет цех по выработке полуфабрикатов одежды.

СИМФОНИЧЕСКИЙ ОРКЕСТР БЕЛОРУССКОГО ТЕЛЕВИДЕНИЯ И РАДИО (ул. Красная, 4). Создан в 1958 как концертно-



Симфонический оркестр Белорусского телевидения и радио.

эстрадный, с 1975 эстрадно-симфонический, с 1979 симфонич. оркестр. Художеств. руководитель и главный дирижёр засл. артист БССР Б. Райский. Коллектив — осн. пропагандист сочинений бел. композиторов на радио и телевидении. Исполняет и записывает произведения симфонич. и концертного жанров, участвует в записи опер. Озвучивает бел. фильмы и театр. спектакли. Для записи произведений эстрадной музыки в оркестр вводятся дополнит. инструменты. Выступает с открытиями концертами в Минске. Гастролирует по БССР, выезжал на Урал, в Сибирь. С оркестром

Симфонический оркестр БССР.



была связана деятельность нар. артиста БССР Е. Глебова (дирижёр).

СИМФОНИЧЕСКИЙ ОРКЕСТР БССР, Государственный академический симфонический оркестр БССР. Создан в 1927 при Бел. радиоцентре (первый открытый концерт состоялся в Минске 13.1.1929, дирижёр засл. артист БССР А. Бессмертный), с 1937 в составе *филармонии*. В годы Вел. Отечеств. войны не работал. Первый послевоен. концертный сезон открыт в сентябре 1946. С 1961 Гос. симфонич. оркестр БССР. Звание академического присвоено в 1980. В репертуаре симфонич. и вокально-симфонич. произведения бел. авторов, рус. и зарубежных композиторов-классиков, сов. и соврем. зарубежная музыка. Коллектив гастролирует по Белоруссии и за её пределами. Главный дирижёр оркестра засл. деятель иск-в БССР Ю. Ефимов (с 1971), концертмейстер засл. артист БССР С. Основич, среди оркестрантов — засл. артисты БССР В. Волков, Ю. Гершович, В. Фролов. В оркестре работали дирижёры нар. артист СССР

К. Симеонов, нар. артистка БССР Т. Коломийцева, нар. артисты РСФСР Б. Афанасьев и В. Дубровский, засл. артисты БССР И. Мусин, В. Катаев, засл. артисты БССР скрипач Г. Клочко, альтист П. Кирилченко, виолончелист Б. Скобло.

«СИНТЕТИКА», магазин (Ленинский пр., 76). Открыт в 1966. Торговая пл. 980 м². Продаёт мужскую верхнюю одежду, трикотаж, ткани, галантерею, парфюмерию. Организована продажа товаров в кредит, раскрой тканей, приём предварит. заказов на товары, временно отсутствующие в продаже.

СКВЕРЫ, часть общей системы зелёных насаждений города (см. *Озеленение*). В 1981 в Минске было 132 С. общей пл. 217,4 га. Самые большие и живописные: Центральный, Киевский, в районе пл. Победы, по ул. Притыцкого, на пл. Я. Коласа, у театра оперы и балета.

СКОРИНА Франциск (около 1490, Полоцк — около 1551), бел. первопечатник, учёный-энциклопедист, просветитель, писатель, переводчик. Окончил Краковский ун-т, где получил учёную степень бакалавра философии. Сдал экзамен на степень доктора медицины в Падуанском ун-те, имел степень доктора философии. Основатель первой на тер. СССР типографии. Перевёл на бел. язык, прокомментировал, проиллюстрировал и напечатал в Праге 23 книги Библии, в Вильно — «Малую подорожную книжицу» и «Апостола». К своим изданиям писал предисловия, «сказания», послесловия, примечания, в к-рых излагал гуманистич. и патриотич. идеи, выступал за развитие образования среди простого народа. С его именем связано становление бел. лит. языка, развитие бел. письмен-

ности, книгопечатания вост. славян. В Минске его именем названы улица, переулок и типография изд-ва «Навука і тэхніка» (все в 1967).

«СКОРОХОД», «Быстроход», обувная фабрика в Минске в 1911—15. Основана московским акционерным товариществом «Шеврохром». Значительное для того времени механизированное предприятие. В годы 1-й мировой войны выполняла воен. заказы. В ноябре 1915 эвакуирована в Москву.

СКРЫГАНОВ Викентий Васильевич (1903, д. Надейковичи Рогачёвского р-на — 1945), Герой Сов. Союза (1945). Ген.-майор (1944). Член КПСС с 1925. Окончил Воен. академию им. Фрунзе (1938). В 1922—35 в войсках БВО. Во время Вел. Отечеств. войны с 1942 на Южном, Закавказском, Северо-Кавказском, Юго-Зап., 3-м, 2-м, 1-м Украинских фронтах. В январе 1945 14-я гвардейская стрелковая дивизия им. Фабрициуса под командованием С. прорвала оборону противника западнее Сандомира, за 11 дней прошла с боями 264 км, форсировала Одер. Умер от ран. В Минске его именем названа улица (1964), на доме № 1 мемориальная доска.

СКУЛЬПТУРА ДЕКОРАТИВНАЯ. Один из элементов художеств. оформления города. Устанавливается на улицах, площадях, бульварах, в скверах, парках. Среди произведений С. д.: «Мальчик с лебедем» в центре фонтана в Центральном сквере (1874, реставрирована в 1982), «Купава» в сквере перед рестораном «Журавинка» на ул. Я. Купалы (1970, глазурированный шамот, скульптор В. Кузнецов), скульптурная композиция «Венок» фонтана в парке им. Я. Купалы (1972, бронза, скульпт. А. Аникейчик, Л. Гумилевский, А. Заспицкий), «Юность» во внутреннем дворе гостиницы

«Турист» на Партизанском пр. (1973 г., тонированная медь, скульпт. В. Ларченко), композиция «Труд» перед зданием ЦНИИТУ на Партизанском пр. (1976 г., тонированная медь, скульпт. Л. Зильбер), скульптурная группа «Юность» в сквере перед гостиницей «Минск» (1978 г., бронза, скульпт. А. Аникейчик), «Орфей» в сквере на ул. Железнодорожной (1979 г., бронза, скульпт. Б. Марков), анималистич. скульптурная композиция на детской игровой площадке в сквере перед кинотеатром «Современник» (1978 г., бетон с облицовкой цветной керамич. мозаикой, скульпт. В. Порожняк), композиция «Бег» на оси входа на территорию стадиона «Динамо» со стороны ул. Ульяновской (1980 г., выколотка из меди, скульпт. В. Занкович), скульптурная группа «Играющие дети» у библиотеки им. Я. Купалы по ул. В. Хоружей (1981 г., кованая медь, скульпт. Н. Кондратьев), «Читающая девушка» у книжного магазина по ул. М. Горького (1981 г., шамот с цветной глазурью, скульпт. Н. Кондратьев), 4 скульпт. группы на пр. Машерова: «Весна», «Лето», «Осень», «Зима» (скульпт. А. Шатерник, А. Давиденко, Ю. Поляков, В. Занкович; все 1982; бронза).

СЛАВИНСКИЙ Адам Семёнович (наст. фамилия Кочаровский; 1885, Варшава — 1937), революционер, парт. и гос. деятель БССР. Член КПСС с 1907. В Минске с января 1918. В период нем. оккупации Белоруссии в 1918 член *Минского подпольного районного комитета РКП(б)*, *Краевого комитета коммунистических организаций Белоруссии и Литвы*. С декабря 1918 нач. милиции, зав. отделом в управлении Минского губернского ВРК. Комиссар 52-й стрелковой дивизии (февраль 1919 — январь 1920), нач. политотдела 57-й стрелковой ди-

визии (май — август 1920) на Зап. фронте. Участвовал в боях с войсками буржуазной Польши под Минском в 1919, под Речицей в 1920. В 1920 организатор партиз. движения в Минской губ. В 1921—24 нарком земледелия БССР, с 1924 представитель КПЗБ при ЦК КП(б)Б, в 1928—30 секретарь Минского окружного и гор. комитетов КП(б)Б. В Минске его именем названа улица (1967), на доме № 37 мемориальная доска.

К ст. Скульптура декоративная. Верхний ряд (слева направо) — скульптурная композиция «Труд», скульптуры «Орфей», «Купава»; средний ряд — скульптурные группы «Весна», «Лето», «Осень», «Зима»; нижний ряд — скульптурные группы «Бег», «Играющие дети», «Юность», скульптура «Читающая девушка».

СЛЕПНЯ, Слепянка, река, левый приток Свислочи. Берёт начало на сев.-вост. окраине Минска, впадает в Чижовское водохранилище. С 1979 начато переустройство русла в связи с включением реки в *Слепянскую водную систему*.

СЛЕПЯНКА, быв. пригород в вост. части Минска. Название от протекающей здесь р. Слепня и д. Слепянка, упоминающейся в документах с 16 в. На северо-западе граничила с предместьем Долгий

Брод. В наст. время район улиц Столетова, Запорожской и Уральской; входит в Первомайский административно - территориальный р-н города.

СЛЕПЯНСКАЯ ВОДНАЯ СИСТЕМА. Предназначена для технич. водоснабжения пром. предприятий и водного благоустройства вост. части Минска. Общая протяжённость 26 км, пл. водного зеркала 1,4 км². Стр-во начато



в 1977. С. в. с. берёт начало от насосной станции «Дрозды», откуда по системе водоводов и открытых каналов вода подаётся в *Цнянское водохранилище*. Далее трасса перейдёт в закрытый коллектор, перерезающий водораздел р. Свислочь и Слепня. Ниже ул. Я. Коласа вода поступит в водохранилище в жилом районе Зелёный Луг. Затем трасса пройдёт по долине Слепни и подойдёт к Чижовскому водохранилищу. Предусматривается создание 11 декоративных каскадов, прудов и др. водоёмов пл. от 0,2 до 8,4 га.

«СЛУЖБА БЫТУ БЕЛАРУСИ», производственно-массовый бюллетень, орган Мин-ва быт. обслуживания населения БССР. Издаётся с февраля 1969 в Минске (ул. Мясникова, 34) на бел. языке раз в 2 месяца. Рассчитан на работников службы быта и массового читателя. Освещает вопросы быт. обслуживания населения, научно-технич. прогресса в сфере услуг, проблемы индустрии быт. обслуживания на селе. Печатает материалы о социалистич. соревновании, новаторах произ-ва, письма трудящихся, фотоснимки новых моделей одежды и обуви, причёсок и др.

СЛУЦКАЯ Вера Климентьевна (1874, Минск — 1917), революционерка. Член РСДРП с 1902. В революц. движении с 1898. Участвовала в Революции 1905—07 в Минске. После Февральской революции 1917 член Петроградского комитета РСДРП(б), участница Октябрьского вооруж. восстания. Убита при подавлении мятежа Керенского — Краснова. В Минске её именем названы улица (1970, быв. Слуцкая, на доме № 2 мемориальная доска, 1974) и переулок.

СМИРНОВ Юрий Васильевич (1925, г. Макарьев Костромской обл. — 1944), Герой Сов. Союза (1944). Член ВЛКСМ. Во время Вел. Отечеств. войны стрелок гвардии рядовой С. в составе танкового десанта 24.6.1944 проврался в тыл врага на территории Дубровенского р-на. Тяжело раненный, был схвачен врагами, подвергнут пыткам. Распят гитлеровцами на стене блиндажа 25.6.1944. В Минске его именем названа улица (1954).

СМОЛЬСКИЙ Николай Владиславович (1905, г. Наровля Гомельской обл. — 1976), бел. сов. ботаник. Акад. АН БССР (1969), акад. АН Тадж. ССР (1951). Засл. деятель науки БССР (1972). Член КПСС с 1943. Окончил Сибирский ин-т сел. х-ва и лесо-



водства (1927). С 1945 директор Всесоюзного НИИ субтропиков, с 1955 директор Центр. ботанич. сада АН БССР. Изучал биологию плодовых деревьев Средней Азии, кормовых, технич., лекарств. и орнаментальных растений, перспективных для Белоруссии. Разрабатывал науч. основы охраны природы, пути и методы рационального использования и воспроизводства природных богатств. В Минске на доме № 25 по ул. Захарова, где жил С., установлена мемориальная доска (1977).

СМОЛЯЧКОВ Феодосий Артемьевич (1923, д. Подгорье Быховского р-на — 1942), Герой Сов. Союза (1942). Член ВЛКСМ. В годы Вел. Отечеств. войны с 1941 на фронте, рядовой, снайпер. Отличился при обороне Ленинграда. На его личном счету 125 убитых врагов; подготовил 10 снайперов. Погиб в бою. В Минске его именем названа улица (1955, быв. Кладбищенская), на доме № 1 мемориальная доска (1965).

СОБИНОВ Леонид Витальевич (1872, Ярославль — 1934), рус. сов. певец. Нар. артист Республики (1923). С 1897 солист Большого театра Союза ССР. Выдающийся представитель рус. вокальной школы. Гастролировал в Минске в 1915 и 1925. В Минске его именем названы улица (1954), 2 переулка.

СОВЕТ МИНИСТРОВ БЕЛОРУССКОЙ ССР, высший исполнительн. и распорядит. орган гос. власти Белорусской ССР, прави-



Пруд
Слепянской
водной системы
в микрорайонах
Зелёный Луг-4 и
Зелёный Луг-5.

тельство БССР. Образуется Верховным Советом Белорусской ССР в составе Председателя СМ БССР, первых заместителей и заместителей Председателя, министров, председателей гос. комитетов БССР, управляющего делами СМ БССР. По представлению Председателя СМ БССР Верх. Совет БССР может включить в состав правительства республики руководителей др. органов и орг-ций БССР. Ответствен перед Верх. Советом БССР и ему подотчётен, а в период между сессиями Верх. Совета БССР — перед *Президиумом Верховного Совета Белорусской ССР*, к-рому подотчётен. СМ БССР регулярно отчитывается о своей работе перед Верх. Советом БССР. Для решения вопросов, связанных с обеспечением руководства нар. х-вом, и др. вопросов гос. управления в качестве постоянного органа СМ БССР действует Президиум СМ БССР в составе Председателя СМ БССР, первых заместителей и заместителей Председателя, а также других членов правительства в соответствии с Законом о СМ БССР. СМ БССР правомочен решать все вопросы гос. управления, отнесённые к ведению БССР, поскольку они не входят, согласно Конституции БССР, в компетенцию Верх. Совета и Президиума Верх. Совета БССР. В пределах своих полномочий СМ БССР обеспечивает руководство нар. х-вом и социально-культ. строительством; разрабатывает и осуществляет меры по обеспечению роста благосостояния и культуры народа, по развитию науки и техники, рациональному использованию и охране природных ресурсов; способствует осуществлению мер по укреплению денежной и кредитной системы, по организации гос. страхования и единой системы учёта и статистики; участвует в проведении единой политики цен,

оплаты труда, социального обеспечения; организует управление пром., строит., с.-х. предприятия и объединениями, предприятиями транспорта и связи, а также иными орг-циями и учреждениями респ. и местного подчинения; разрабатывает и вносит на рассмотрение в Верх. Совет БССР текущие и перспект. гос. планы экономич. и социального развития БССР, Гос. бюджет БССР, принимает меры по осуществлению гос. планов и бюджета, по обеспечению комплексного экономич. и социального развития БССР, её областей и Минска; координирует и контролирует деятельность предприятий, учреждений и орг-ций союзного подчинения по вопросам, относящимся к ведению БССР; представляет Верх. Совету БССР отчёты о выполнении планов и исполнении бюджета; осуществляет руководство деятельностью исполнит. к-тов местных Советов нар. депутатов; осуществляет меры по защите интересов государства, охране социалистич. собственности и обществ. порядка, по обеспечению и защите прав и свобод граждан; принимает меры по обеспечению гос. безопасности и обороноспособности страны в пределах, определяемых Конституцией СССР; осуществляет руководство в области отношений БССР с иностранными государствами и междунар. орг-циями в порядке, установленном Союзом ССР; образует в случае необходимости комитеты, главные управления и др. ведомства при СМ БССР по делам хоз. и социально-культ. строительства. СМ БССР издаёт постановления и распоряжения на основе и во исполнение законодат. актов СССР и БССР, постановлений и распоряжений СМ СССР, организует и проверяет их исполнение. Постановления и распоряжения СМ БССР обязательны к исполнению на всей территории

БССР. СМ БССР в пределах своей компетенции имеет право отменять решения и распоряжения исполнит. комитетов областных и Минского городского Советов нар. депутатов. Имеет право отменять акты мин-в БССР, гос. комитетов БССР, др. подведомств. ему органов. СМ БССР объединяет и направляет работу союзно-респ. и респ. мин-в и гос. комитетов БССР, др. подведомств. ему органов. Компетенция СМ БССР и его Президиума, порядок их деятельности, отношения Совета Министров с др. гос. органами определяются на основе Конституции БССР Законом о СМ БССР.

СМ БССР впервые создан в 1946 в соответствии с Указом Президиума Верх. Совета БССР от 26.3.1946. До 1946 высшим исполнит. и распорядит. органом был *Совет Народных Комиссаров БССР*. СМ БССР находится в *Доме правительства*.

Председатели СМ БССР: П. К. Пономаренко (1946—48), А. Е. Клещёв (1948—53), К. Т. Мазуров (1953—56), Н. Е. Авхимович (1956—59), Т. Я. Киселёв (1959—78), А. Н. Аксёнов (с 11.12.1978). **СОВЕТ НАРОДНЫХ КОМИССАРОВ БССР**, СНК БССР, высший исполнит. и распорядит. орган гос. власти — правительство БССР с 18.12.1920 до 1946. Образован ЦИК БССР в соответствии с дополнениями к Конституции БССР 1919, принятыми II Всебел. съездом Советов в декабре 1920. Первоначально (до постановления Чрезвычайного VI Всебел. съезда Советов от 16.3.1924) обязанности Председателя ЦИК, СНК БССР и наркома по иностранным делам исполнялись одним лицом; членами СНК были наркомы всех наркоматов БССР, председатели СНК и ЧК. С 1925 в СНК БССР с правом решающего или совещат. голоса входили заместители пред-

седателя СНК БССР, наркомы союзно-респ. наркоматов, уполномоченные общесоюзных наркоматов и ведомств. При СНК БССР действовали постоянные комиссии: экономич. совещание, комиссия законодат. предположений (до 1927), гос. плановая комиссия.

СНК БССР осуществлял общее управление республикой через наркоматы и исполкомы Советов, принимал постановления и издавал распоряжения по всем вопросам, не относящимся к компетенции съезда Советов, ЦИК БССР и его Президиума. Постановления СНК о гос. и местном бюджетах, налогах, административно-территориальном делении республики, введении мер по охране революц. порядка обязательно утверждались Президиумом ЦИК БССР. СНК БССР был ответствен перед Всебел. съездом Советов, ЦИК БССР, с 1927 Президиумом ЦИК БССР. Согласно Указу Президиума Верх. Совета БССР от 26.3.1946 СНК БССР преобразован в *Совет Министров Белорусской ССР*.

Председатели СНК БССР: А. Г. Червяков (1920—24), И. А. Адамович (1924—27), Н. М. Голодод (1927—37), Д. И. Волкович (1937), А. Ф. Ковалёв (1937—38), К. В. Киселёв (1938—40), И. С. Былинский (1940—44), П. К. Пономаренко (1944—46).

СОВЕТ НАРОДНЫХ КОМИССАРОВ ЗАПАДНОЙ ОБЛАСТИ И ФРОНТА, исполнит. орган Обл. исполнит. комитета Советов рабочих, солдатских и крестьянских депутатов Зап. обл. и фронта (*Облискомзапа*). Действовал с 26.11(9.12).1917 по 14.4.1918. Образован в Минске на 1-м пленарном заседании Облискомзапа. Председатель СНК К. И. Ландер (он же и комиссар внутр. дел), с января 1918 М. И. Калманович. СНК вместе с Сев.-Зап. обл. коми-

тетом РКП(б) и Облискомзапом руководил всей военно-политич. и хоз. жизнью Зап. области: осуществлял декреты СНК РСФСР, создавал органы Сов. власти, ликвидировал старые гос. учреждения, налаживал х-во, улучшал условия жизни трудящихся. В конце 1917—начале 1918 СНК создал революц. трибуналы и нар. суды, распустил контрреволюц. националистич. орг-ции, в т. ч. Бел. войсковую раду, участвовал в создании Красной Гвардии и Красной Армии. СНК национализировал ряд предприятий, на многих установил рабочий контроль, взял под контроль минские банки, распределение продуктов питания и предметов широкого потребления, ввёл твёрдые цены на хлеб, налоговое обложение буржуазии, создал комиссию для борьбы со спекуляцией, разработал инструкцию конфискации помещичьих имений, принимал меры по ликвидации безработицы. При местных Советах были организованы отделы нар. просвещения, открыты школы, рабочие клубы и избы-читальни, кружки ликвидации неграмотности. В связи с наступлением нем. оккупантов 19.2.1918 эвакуирован из Минска в Смоленск. После II съезда Советов Зап. области (10—14.4.1918) его функции были переданы Облискомзапу.

«СОВЕТСКАЯ БЕЛОРУССИЯ», обществ.-политич. газета, орган ЦК КПБ, Верх. Совета и СМ БССР. Издаётся с 29.7.1927 в Минске (Ленинский пр., 77) на рус. языке, выходит 6 раз в неделю. До 30.9.1937 называлась «Рабочий». В годы Вел. Отечеств. войны издавалась на бел. языке в прифронтовой полосе, затем в Москве, с декабря 1943 в Гомеле, с августа 1944 в Минске. Освещает вопросы обществ.-политич., экономич. и культ. жизни республики, успехи трудящихся в коммунистич. строительстве, междунар. жизнь, спорт. новости. Награждена орде-

ном Трудового Красного Знамени (1964).

«СОВЕТСКАЯ ПРАВДА», обществ.-политич. газета, центр. орган *Облискомзапа*. Издавалась с 1(14).12.1917 по февраль 1918 в Минске на рус. языке. Боролась за укрепление Сов. власти, освещала местные события, внутр. и междунар. жизнь.

СОВЕТСКИЙ РАЙОН, административно-территориальная единица г. Минска (исполком райсовета — ул. Я. Коласа, 19; райком КПБ — ул. Дорошевича, 8). Образован в 1938. В соврем. границах с 1977 (см. также *Районирование города* и карту-схему г. Минска). Расположен в сев. части города между улицами Карастояновой, Кропоткина, Варваши, Козлова, Платонова, Ленинским пр., улицами Сурганова, Я. Коласа. Оsn. магистрали: Ленинский пр., улицы М. Горького, В. Хоружей, Я. Коласа, Сурганова. Население около 180 тыс. чел., площадь около 1,3 тыс. га, в т. ч. около 500 га зелёных насаждений. Общая полезная площадь жилого фонда района свыше 2,2 млн. м². На территории района 13 пром. предприятий, в т. ч. производств. объединения им. В. И. Ленина, вычислит. техники, полиграфическое, трикотажное «Прогресс», заводы «Ударник» и «Промсвязь»; издательство ЦК КПБ; 19 строит. орг-ций, в т. ч. наиболее крупные — стройтресты № 7, № 35, «Спецсельстрой», спецтрест «Белпромналадка», объединение «Западтрансгаз»; 7 проектных орг-ций и НИИ; политехнич., радиотехнич. и физкульт. ин-ты, художеств. училище им. Глебова и 5 техникумов, 3 ГПТУ, 19 общеобразоват. школ, 2 школы рабочей молодёжи, художественно-производств. и межшкольный учебно-производств. комбинаты; 4 детские муз. школы, 3 стадиона, 110 спорт. площадок, 3 бассейна; 57



- ▲ Памятники: Якубу Коласу — ул. Я. Коласа; Герою Советского Союза лётчику Б. Окрестину — ул. Кузьмин (СШ №65); захоронение советских воинов — ул. Колоса (Военное кладбище)
- ☆ Музеи и выставочные залы: Дворец искусств — ул. Колоса, 3; выставочный зал Всесоюзной торговой палаты — ул. Я. Коласа, 65
- Охранная зона памятника архитектуры XIX в. Златогорского костела
- Белорусская филармония — Ленинский просп., 50
- Кинотеатры: «Октябрь» — Ленинский просп., 73
- Спортивные сооружения: плавательный бассейн института физической культуры — ул. Я. Коласа, 2; стадион «Спутник» — ул. Я. Коласа, 93; стадион БПИ — Ленинский просп., 65
- ☞ Нафѣ: «На ростанях» — Ленинский просп., 47; «Нондистерское» — ул. М. Горького, 143; «Молодёжное» — ул. Б. Хмельницкого, 2; «Блинная» — ул. В. Хоружей, 15; «Шинон у Лявона» — ул. В. Хоружей, 17; «Сузорье» — ул. Я. Коласа, 28; «Звѣздочка» — ул. М. Горького, 102
- Ⓢ Универсальные и специализированные магазины: ЦУМ — Ленинский просп., 54/2; «Нестерка» — ул. М. Горького, 78; «Научно-техническая книга» — Ленинский просп., 48; «Малодосць» — ул. М. Горького, 68; «Музыкант» — ул. Я. Коласа, 35; «Дом мебели» — ул. В. Хоружей, 6; «Горизонт» — ул. Куйбышева, 44; «Матрёшина» — ул. М. Горького, 62; «Детский мир» — ул. Я. Коласа, 125; «Хозтовары» — ул. Я. Коласа, 67; универсамы — ул. В. Хоружей, 21; универсам «Рига» — ул. Сурганова; «Электроника» — ул. Я. Коласа, 93; «Мотоциклы, запчасти» — ул. Я. Коласа, 101
- Ⓢ Номаровский рынок — ул. В. Хоружей
- Ⓢ Автостанции и билетные кассы: пригородная автостанция — ул. В. Хоружей, филиал агентства Аэрофлота — ул. Я. Коласа, 45
- Автозаправочная станция №10 — ул. Некрасова

Стоянки такси
Дендропарк

дошкольных учреждений; 60 магазинов, в т. ч. наиболее крупные: ЦУМ «Минск», «Столичный», «Рига», «Электроника»; Дом быта, крытый Комаровский рынок, 129 предприятий обществ. питания на 12,2 тыс. посадочных мест; 12 мед. учреждений, в т. ч. 1-я гор. клинич. больница, инфекционная, обл. стоматологич. больницы, гор. онкологич. диспансер, 10 аптек; филармония, кинотеатр «Октябрь», 51 библиотека (общий фонд около 1 млн. экз. книг), 8 профсоюзных клубов. Заканчивается стр-во микрорайонов Зелѣный Луг-6 и 7. Начато стр-во крупного жилого массива в районе улиц Сурганова, Я. Коласа, Некрасова, М. Горького. Проводится реконструкция улиц М. Горького, Куйбышева, Некрасова. Перед Вел. Отечеств. войной в профтехшколе (ныне ГПТУ № 24 строителя, ул. Сурганова, 19, мемориальная доска) учился Герой Сов. Союза Н. А. Кедышко.

В период нем.-фаш. оккупации города в 1941—42 в Доме печати (Ленинский пр., 79, мемориальная доска) участники Минского коммунистич. подполья печатали листовки, в мае 1942 набрали 1-й номер подп. газ. «Звезда». На территории района установлены Коласу Якубу памятник, памятники Герою Сов. Союза Б. С. Окрестину (1977, ул. Кузьман, 28а), студентам и преподавателям БПИ, погибшим во время Вел. Отечеств. войны (1967, на территории БПИ, создан студентами ин-та); сохранились памятники архитектуры — Златогорский костѣл, Александра Невского церковь. «СОВРЕМЕННИК», широкоформатный кинотеатр (ул. Харьковская, 70). Открыт в 1971. 2-этажное здание построено по типовому проекту. Зрительный зал на 765 мест решѣн амфитеатром. Имеет буфет.

СОКОЛЯНКА, быв. деревня, вошедшая в Ленинский р-н Минска.

В 1917 деревня в Сеницкой волости Минского уезда: 5 дворов, 30 жителей. С 1934 в Минском р-не. В 1959 включена в гор. черту.

СОЛТЫС Ион Сидорович (1923, с. Кузьмин Каменского р-на Молдавской ССР — 1945), Герой Сов. Союза (1945). Член ВЛКСМ. Во время Вел. Отечеств. войны 11.2. 1945 в боях на тер. Польши закрыл своим телом амбразуру вражеского дзота. В Минске его именем названы улица (1976, быв. Ключевая, на доме № 1 мемориальная доска) и переулок.

СОЦИАЛИСТИЧЕСКОЕ СОРЕВНОВАНИЕ, одна из движущих сил развития социалистич. общества, массовое движение трудящихся за наивысшие достижения в произ-ве материальных и духовных благ, за наивысшую производительность труда как решающее условие победы коммунизма; объективная закономерность, присущая социалистич. способу произ-ва. Одна из первых форм С. с. — коммунистические субботники. В период индустриализации возникли ударные бригады (см. Ударничество). Опубликованную 20.1.1929 в «Правде» статью В. И. Ленина «Как организовать соревнование?» (написана в декабре 1917) трудящиеся восприняли как призыв партии к массовому С. с. Постановление ЦК ВКП(б) от 9.5.1929 «О социалистическом соревновании фабрик и заводов» имело программное значение, определило С. с. как постоянный метод работы.

В Минске первыми договор о С. с. заключили 12.4.1929 коллективы металлообрабатывающих заводов «Энергия» и «Коммунар». К концу 1929 С. с. охватило все крупные предприятия города. Соревновались предприятия Минска с предприятиями др. городов Сов. Союза: минский з-д «Коммунар» и металлургич. предприятия

Днепропетровска, дрожжевые заводы Минска и Москвы, рабочие 7 кожаных и обувных предприятий Минска, Гомеля, Витебска и Могилёва. С. с. приобретало новые формы: встречное планирование с учётом резервов производства; сквозные ударные бригады, объединившие рабочих нескольких цехов; с конца 1930 создавались хозрасчётные бригады, в 1931 на 22 предприятия города их было 212. По предложению рабочих Минска, внесённому в ноябре 1933 на Всебел. слёте ударников качества и овладения техникой, начался производств. поход за оказание помощи отстающим предприятиям в выполнении плановых заданий. К январю 1935 по 9 учтённым предприятиям города из 6616 рабочих в С. с. участвовало 5170 чел. В сентябре 1935 на минских предприятиях развернулось *стахановское движение*. С. с. содействовало выполнению 1-го и 2-го пятилетних планов за 4 года и 3 месяца. В 1939 рабочие станкостроит. з-да им. Кирова стали последователями возникших на Уральском машиностроит. з-де им. Орджоникидзе движения многостаночников и движения за совмещение профессий, распространившихся на предприятиях Минска. В результате С. с. коллективы крупнейших предприятий города перевыполнили планы 1940 при снижении себестоимости и повышении качества продукции.

После войны развернулось С. с., в т. ч. и в Минске, за досрочное выполнение 5-летнего плана восстановления и развития нар. х-ва (1946—50). С 1949 началось межбригадное соревнование за выпуск продукции отличного качества. В 1950 инициатором С. с. за высокую культуру произ-ва выступил коллектив Минской кожгалантерейной ф-ки им. Куйбышева.

В 1952 развернулось соревнование на предприятиях и стройках города за экономию инструмента на каждой рабочей операции (инициатор — токарь тракторного з-да П. Ореховский), за скоростное резание металлов (по почину рабочих инструментального з-да им. Чкалова). Начатое в ноябре—декабре 1958 в стране движение *коллективов и ударников коммунистического труда* первыми в БССР подхватили строители Минска и рабочие тракторного и автомобильного з-дов. Почин расточника з-да автоматич. линий А. Н. Виташкевича и шлифовальщика подшипникового з-да Ф. П. Алексеевича отказаться от услуг наладчиков и перейти на самообслуживание станков и механизмов в 1960 подхватило более 10 тыс. рабочих республики, начатое ткачихой Минского тонкосуконного комбината Е. С. Лазаренко движение за освоение новых видов изделий без снижения производительности труда при отличном качестве продукции — 30 тыс. рабочих. Сотни передовиков минских предприятий по примеру В. И. Гагановой перешли в отстающие цехи, бригады, на участки и вывели их в передовые. По инициативе слесаря-сборщика Минского автозавода В. В. Приходченко началось С. с. за технич. прогресс на каждом рабочем месте. Движение коллективов коммунистич. труда способствовало росту массового рационализаторства и изобретательства, возникновению творческих объединений трудящихся — обществ. конструкторских и технологич. бюро, бюро экономич. анализа, технич. информации, науч. организации труда. Постановление ЦК КПСС от 31.8.1971 «О дальнейшем улучшении социалистического соревнования» содействовало совершенствованию его форм и росту эффективности. Соревнование коллективов смежных профессий, начатое в 1968

между обувным производств. объединением «Луч» и поставщиками сырья — кожзаводом «Большевик», могилёвским и минскими з-дами по первичной обработке кожсырья и др., в 1970-е гг. под девизом «Договор тысяч» распространилось в текстильной, швейной (камвольный комбинат с предприятиями — поставщиками сырья, швейными предприятиями Минска и др. городов), автомобильной (между Минским автомобильным з-дом и БелАЗом) и в др. отраслях. Творчески применённый на з-де ЭВМ им. Орджоникидзе метод рабочих московского з-да «Динамо» им. Кирова — соревнование по личным комплексным планам — был обобщён в мае 1974 Белсовпрофом и получил широкое распространение на фабриках и заводах республики. Коллективы объединений «Минский тракторный завод», «Интеграл» и др. в 1976 по почину московских рабочих приняли на 10-ю пятилетку напряжённые встречные планы по росту объёма произ-ва и производительности труда, выпуску высококачеств. продукции. По методу бригадира строителей М. А. Злобина из г. Зеленограда среди минских строителей распространился бригадный хозрасчёт, охватывающий весь комплекс строительно-монтажных работ на объектах. Широкое распространение среди тружеников Минска получили такие почины, как движение за высокую культуру произ-ва, комплексное усовершенствование рабочих процессов, присвоение изделиям Гос. знака качества, увеличение выпуска и повышение качества товаров нар. потребления, работа под девизом «Ритм — чёткий, темпы — высокие, качество — отличное» и др. Всеобщий характер приобретало С. с. трудящихся Минска в честь 50-летия Октябрьской революции, 50-летия БССР и КПБ, 100-летия со дня рождения

В. И. Ленина, 50-летия образования СССР, 30-летия освобождения БССР от нем.-фашистских захватчиков, 60-летия Октябрьской революции, принятия новой Конституции СССР, новой Конституции БССР, 60-летия БССР и Компартии Белоруссии, за достойную встречу съездов КПСС и КПБ. На 1.1.1982 соревновалось около 700 тыс. рабочих и служащих Минска. В движении за коммунистич. отношение к труду участвовало около 500 тыс. человек, 17 300 бригад, 8120 цехов (участков, отделений), 598 предприятий (учреждений, орг-ций). Звание ударника коммунистического труда присвоено более 228,3 тыс. чел., 4110 бригад, 1852 цеха (участка, отделения), 18 предприятий (учреждений, организаций) удостоены звания коллективов коммунистич. труда. Трудящиеся Минска почти на 1,5 года раньше срока выполнили задания 10-й пятилетки по производительности труда, достигнув 38 % роста производительности труда при плане 34,5 %. Доля продукции высшей категории качества в общем объеме пром. произ-ва в 1981 составила 33,3 %. К концу года 817 изданий имели Государственный знак качества. Минчане активно включились во Всесоюзное С. с. в честь 60-летия СССР под девизом «60-летию СССР — 60 ударных недель». В трудовых коллективах города широко развернулось С. с. за повышение эффективности обществ. произ-ва и качества работы, за успешное выполнение планов 11-й пятилетки. По инициативе коллективов пром. предприятий города началось соревнование под девизом «В союзе науки с производством — каждому изделию высокое качество разработки и изготовления». Работники объединения вычислительной техники первыми в Минске поддерживали инициативу москвичей выполнить задания 11-й пятилетки к

115-й годовщине со дня рождения В. И. Ленина. За достижение высоких результатов во Всесоюзном социалистич. соревновании, успешное выполнение Гос. плана экономич. и соц. развития СССР на 1981 Минская обл. награждена переходящим Красным знаменем ЦК КПСС, СМ СССР, ВЦСПС и ЦК ВЛКСМ; за успешное выполнение предприятиями и строит. орг-циями Гос. плана экономич. и соц. развития г. Минск по итогам респ. социалистич. соревнования награжден переходящим Красным знаменем ЦК КПБ, СМ БССР, Белсовпрофа и ЦК ЛКСМБ. В условиях развитого социализма С. с. охватило все сферы трудовой деятельности и обществ. практики, стало органич. чертой сов. образа жизни.

СОЮЗ АРХИТЕКТОРОВ БССР. Создан в 1934 на 1-м съезде архитекторов БССР в соответствии с постановлением ЦК ВКП(б) от 23.4.1932 «О перестройке литературно-художественных организаций». Ставит задачей активно содействовать гос. и обществ. орг-циям в проектировании и стр-ве городов и др. населённых пунктов, пром., с.-х., жилых, обществ., культ.-быт. сооружений, повышать идейный и проф. уровень своих членов. Входит в Союз архитекторов СССР. Последующие съезды состоялись в 1937, 1941, 1949, 1955, 1958, 1961, 1964, 1966, 1970, 1975, 1980. В Союзе 5 областных (Брестская, Витебская, Гомельская, Гродненская, Могилёвская) и ряд первичных орг-ций в проектных НИИ, вузах и техникумах. Руководящий орган — съезд, между съездами — правление (ул. К. Маркса, 14). Председатели правления: П. И. Амбражунас (1934—37), А. П. Брегман (1937—41), А. П. Воинов (1941—49), М. И. Томах (1949—55), Г. А. Парсadanов (1955—58), Л. П. Мацкевич (1958—61), О. Б. Ладыгина (1961—64), Э. М. Демидов

(1964—66), В. Н. Аладов (1966—70), Ю. В. Шпит (1970—73), Ю. П. Григорьев (1973—75), Я. Л. Линевич (1975—77), И. И. Бовт (1977—80), Ю. Ф. Потапов (с 1980). Вместе с Госстроем БССР и строит. мин-вами республике издаёт бюллетень «*Строительство и архитектура Белоруссии*» (с 1970). При Союзе работают Бюро пропаганды достижений сов. архитектуры и арх. наследия (с 1971), *Дом архитектора*. На 1.7.1982 в Союзе 771 член, из них 512 живут в Минске.

СОЮЗ ЖУРНАЛИСТОВ БССР. Создан в 1959. Задачи: организация проф. учёбы журналистских кадров, повышение идейно-теоретич. уровня, проведение с этой целью курсовой учёбы, семинаров по обмену опытом работы, пресс-конференций, творческих конкурсов, выставок. Входит в Союз журналистов СССР. Руководящий орган — съезд, между съездами — правление (Омский пер., 3). Съезды состоялись в 1959, 1962, 1966, 1971, 1977. Председатели правления: Ф. Е. Клецков (1959—71), В. В. Матвеев (1971—73), А. А. Толстик (с 1973). Объединяет журналистов, работающих в периодич. печати, на телевидении и радио, в информац. агентствах и издательствах республики. Имеет обл. орг-ции во всех областях. На 1.10.1982 объединял 2603 члена. Минская обл. орг-ция Союза журналистов БССР (Ленинский пр., 77) создана в 1959. На 1.10.1982 насчитывала 77 первичных орг-ций, 1500 членов.

СОЮЗ КИНЕМАТОГРАФИСТОВ БССР. Создан в ноябре 1962 на 1-м учредительном съезде кинематографистов БССР (оргкомитет сформирован в ноябре 1957). Ставит задачей содействовать созданию высококачественных художеств. и документальных фильмов, утверждающих принципы комму-

нистич. мировоззрения, идейно и эстетически воспитывать трудящихся. Входит в Союз кинематографистов СССР. Последующие съезды состоялись в 1967, 1971, 1976 и 1981. Проводит пленумы, конференции, семинары, творческие встречи и обсуждения фильмов. Работают секции: художеств. кино, документального кино, телевидения, кинокритики, науки и техники. Деятельностью Союза руководит правление (ул. Советская, 15), избираемое съездом. Первые секретари правления: нар. артист СССР В. Корш-Саблин (1962—74), засл. деятель иск-в БССР И. Добролюбов (1974—76), нар. артист БССР В. Туров (1976—81), засл. деятель иск-в Казах. ССР А. Карпов (с 1981). При Союзе работает *Дом кино*. На 1.1.1982 в Союзе 203 члена.

СОЮЗ КОМПОЗИТОРОВ БССР.

Создан в соответствии с постановлением ЦК ВКП(б) от 23.4.1932 «О перестройке литературно-художественных организаций». Ставит задачей повышать идейный и проф. уровень своих членов, направлять их на создание высокохудожеств. произведений на основе метода социалистич. реализма. Входит в Союз композиторов СССР. Из-за немногочисленности членов сначала входил на правах автономной секции в Союз писателей БССР. Союз сов. композиторов БССР с 1938, Союз композиторов БССР с 1957. В Минске в 1934 состоялась 1-я Всебел. конференция, в 1947, 1956, 1959, 1962, 1966, 1971, 1976, 1980 — съезды композиторов БССР. Проводит пленумы, семинары, творческие «среды» с прослушиванием и обсуждением новых произведений. Руководящий орган — съезд, между съездами правление (пл. Свободы, 5). Председатели правления: И. Любан (1932—38), А. Богатырёв (1938—49), Н. Аладов (1949—50),

Е. Тикоцкий (1950—63), Г. Ширма (1966—78), Ю. Семеняко (1978—80), И. Лученок (с 1980). При Союзе — Бел. отделение Муз. фонда СССР. На 1.1.1982 в Союзе 70 членов, из них 67 живут в Минске.

СОЮЗ ПИСАТЕЛЕЙ БССР, СП БССР. Создан в соответствии с постановлением ЦК ВКП(б) от 23.4.1932 «О перестройке литературно-художественных организаций». Входит в Союз писателей СССР. Организационно оформлен на 1-м Всебел. съезде писателей (8—14.6.1934).

Последующие съезды состоялись в 1949, 1954, 1959, 1966, 1971, 1976, 1981. Имеет отделение в Бресте, Витебске, Гомеле, Гродно, Могилёве. Творческая работа ведётся через секции прозы, поэзии, драматургии, критики и литературоведения, детской и юношеской литературы, художеств. перевода и через комиссии

по приёму в члены Союза писателей, по работе с молодыми авторами, историко-мемориальную, по военно-художеств. литературе и военно-шефской работе, научно-фантастической и приключенческой литературе, очерку и публицистике, по связям с литературами народов СССР и зарубежными литературами и др. Высший руководящий орган СП БССР — съезд писателей, между съездами — правление (находится в *Доме литератора*). Председатели правления: М. Климкович (1934—38), М. Лыньков (1938—48), П. Бровка (1948—66), М. Танк (с 1967). При Союзе — Белорусское отделение Литфонда СССР. Печатные органы: журналы «*Полымя*» (с 1922), «*Маладосць*» (с 1953), «*Беларусь*» (с 1930), «*Неман*» (с 1952), газ. «*Літаратура і мастацтва*» (с 1932). На 1.7.1982 в СП БССР 340 членов,

Республиканский праздник поэзии, посвящённый 100-летию со дня рождения Я. Купалы. Вязынка. 1982.



из них 283 живут в Минске. **СОЮЗ ХУДОЖНИКОВ БССР.** Создан в 1938 на I-м съезде художников БССР в соответствии с постановлением ЦК ВКП(б) от 23.4.1932 «О перестройке литературно-художественных организаций». Ставит задачей мобилизовать своих членов на создание высококачественных художеств. произведений на основе метода социалистич. реализма, повышать их идейный и проф. уровень. Входит в Союз художников СССР. Последующие съезды состоялись в 1948, 1956, 1958, 1960, 1962, 1965, 1968, 1973, 1977, 1982. В С. х. БССР входят Гомельская, Витебская, Брестская, Гродненская и Могилёвская орг-ции. Проводит конференции, семинары, организует выставки (выставочный зал Союза — *Дворец искусств*). Руководящий орган — съезд, между съездами — правление (Ленинский пр., 23). Председатели правления: И. М. Рубинштейн (1938—41), А. В. Грубе (и. о., 1941—44), И. О. Ахремчик (и. о., 1944—48), Е. А. Зайцев (1948—50), А. О. Бембель (1950—54 и с 1982), В. П. Суховерхов (1954—56), П. Н. Гавриленко (1956—61), П. В. Маслеников (и. о., 1961—62), В. К. Цвирко (1962—63), Н. М. Воронов (и. о., 1963—65), В. И. Стельмашонко (1965—68), В. А. Громыко (1968—73 и 1977—82), В. С. Протасеня (1973—77). При Союзе создан *Художественный фонд БССР*. На 1.1.1982 в Союзе 483 члена, из них 383 живут в Минске.

«СОЮЗ ПЕЧАТЬ». Минское гор. агентство «Союзпечать» создано в 1932 как гор. отдел, с 1973 агентство (ул. Володарского, 16). «С.» (на 1.1.1982) распространяет в городе по подписке около 2 млн. экз. и в розницу свыше 400 тыс. экз. газет и журналов через 15 магазинов, 270 киосков «С.», гор. отделения связи, 63 полуавтомата для продажи газет. В районах

города имеются пункты приёма подписки на периодич. печать; около 19 тыс. обществ. распространителей печати организуют подписку на предприятиях, в орг-циях, учреждениях и уч. заведениях. Через розничную торговую сеть «С.», наряду с периодич. изданиями, осуществляется продажа популярной общественно-политич. литературы, изданий филателии, изoproдукции, значков и товаров массового спроса.

«СПАРТАК», добровольное спорт. общество физкультурников предприятий, учреждений и уч. заведений связи, автотранспорта, быт. обслуживания, коммунального х-ва, гос. торговли, местной, пищевой и мясо-молочной промышленности, культуры, просвещения, Аэрофлота, геологоразведочных работ, мед. учреждений. Минский обл. совет (пл. Свободы, 9) организован в 1935. Объединяет в Минске (на 1.1.1981) 290 коллективов физкультуры, свыше 117 тыс. чел. Имеет 9 ДЮСШ (3 тыс. чел.), 2 Дома физкультуры (8 спорт. залов), плават. бассейн «Орлёнок», 3 спорт. базы. За послевоен. период подготовлено 56 мастеров спорта СССР междунар. класса, 518 мастеров спорта СССР, свыше 6 тыс. кандидатов в мастера и перворазрядников. Среди воспитанников «С.» чемпионы и призёры Олимпийских игр В. Алейник, В. Каминский, С. Копляков, Е. Хлопцева, А. Косенков, чемпионы мира Г. Крыленко, О. Рабинович, В. Тайников.

«СПАРТАК», спорт. комплекс Минского обл. совета ДСО «Спартак» (проезд Одоевского, 1). Сдан в эксплуатацию в 1980 (арх. В. А. Афанасьев). Имеет 4 специализированных спорт. зала: спорт. игр (24×36 м), художеств. гимнастики (18×30 м), тяжёлой атлетики на 8 помостов (12×18 м), борьбы с 2 борцовскими коврами (12×18 м). Все залы оборудованы спец. тренажёрами; в зале спорт.

игр трибуны на 365 мест, в остальных залах балконы для зрителей: в гимнастическом на 160 мест, в залах тяжёлой атлетики и борьбы на 50—60 мест каждый. В комплексе проводятся спорт. соревнования, физкультурно-оздоровит. мероприятия для населения прилегающих микрорайонов, работают кружки здоровья и общ. физ. подготовки.

«СПЕЦАВТОМАТИКА», минский завод «Спецавтоматика» (ул. Стебенёва, 12). Выполняет работы по технич. обслуживанию систем дымоудаления, противопожарной автоматики и сигнализации, кассовых аппаратов и электронных весов. Создан в 1975.

СПЕЦИАЛИЗИРОВАННЫЕ МАГАЗИНЫ. В 1982 в Минске около 500 С. м.: 327 по продаже продовольств. товаров — 14 мясных, 5 рыбных, 95 плодоовощных, 8 молочных, 70 хлебобулочных и хлебобулочных; 165 непродовольственных — 6 по продаже тканей, 11 обувных магазинов, 13 одежды, 15 детских товаров магазинов, 10 культтоваров магазинов, 20 посудохозяйственных, 8 мебельных магазинов, 7 ювелирных магазинов, 42 книжных магазина, 10 цветочных магазинов. Крупнейшие С. м.: продовольственные «Лакомка», «Нептун» (ул. Чкалова, 24); «Океан»; «Ромашка»; непродовольственные «Автомобили», «Алеся», «Богатырь», «Буратино» (ул. Ольшевского, 11), дом «Военная книга», «Головные уборы» (ул. Республиканская, 11), «Горизонт», Дом мебели, Дом обуви, «Дружба», «Ивушка», «Кадр», «Ковры», «Малыш» (ул. Кошевого, 7), «Матрёшка» (ул. М. Горького, 62), «Минчанка», «Мотоциклы», «Мужская одежда» (Ленинский пр., 13), «Нестерка», «Охота и рыболовство» (ул. Кирова, 3), «Павлинка», «Природа», «Пчело-

водство» (Ленинский пр., 94), «Сантехническое оборудование» (ул. Щербакова, 30), «Светоч», «Силуэт», «Спорткультурары» (ул. Козлова, 52), «Счастье», «Техника в быту», «Трикотаж» (ул. Первомайская, 24), «Трикотаж — галантерея» (Партизанский пр., 106), «Умелые руки», книжный магазин «Центральный», «Центральный художественный салон», «Чаравічкі», «Часы», «Школьник» (ул. Свердлова, 3), «Цветы» (Ленинский пр., 80), «Электроника» и др. См. также *Спорттоваров магазины, Хозтоваров магазины.*

СПОРТИВНО - ГОНОЧНОЕ КОЛЬЦО (возле д. Боровая и Копище Минского р-на). Открыто в 1962. Длина трассы 4030 м (до 1966 составляла 2850 м), ширина 9 м. Предназначено для соревнований по кольцевым гонкам на спорт. автомобилях, картингах и мотоциклах. Технич. условия кольца позволяют одновременно проводить старт и гонку 35 автомобилей. Организуются респ., традиц. межресп. соревнования, чемпионаты СССР по автомот. спорту. Имеются гаражи, мастерские и др. помещения.

СПОРТИВНО - СТРЕЛКОВЫЙ СТАДИОН имени Маршала Советского Союза С. К. Тимошенко (пос. Восточный),

Построен в 1971, реконструирован в 1975. Имеет гл. павильон, в к-ром размещены 4 закрытых тира. Есть 6 открытых тиров. Они оборудованы механич. установками с дистанционным управлением. Информация о результатах стрельбы выдаётся на электрич. табло. На стадионе проводятся междунар., всесоюзные и респ. соревнования, первенства Вооружённых Сил СССР по стрелковому спорту.

СПОРТИВНО - ТЕХНИЧЕСКИЙ КЛУБ ГОРОДСКОЙ ДОСААФ БССР (ул. Молодечненская, 21). Организован в 1970. Готовит водителей всех категорий, мастеров практич. обучения вождению автомобиля (мотоцикла). Развивает технич. виды спорта (шоссейно-кольцевые мотогонки, шоссейно-кольцевые автогонки, мотокросс, картинг, стрелковый спорт). Имеет 5 уч. классов, класс автотренажёра, 15 уч., 9 спорт. и гоночных автомобилей, 14 картов, 23 спорт. мотоцикла, 8 пневматич. и 1 малокалиберный тир. Ежегодно клуб готовит более 1700 водителей различ. категорий. В секциях занимается около 200 чел.

СПОРТИВНО - ТЕХНИЧЕСКИЙ КЛУБ ПО ВОДНЫМ ВИДАМ СПОРТА республиканский ДОСААФ БССР (ул. Тимирязева, 52). Организован в 1977. Готовит высококвалифицированных спорт-

сменов по подводному (скоростные виды, ориентирование, стрельба), судомодельному и водномоторному спорту, морскому многоборью, гребле на ялах. Имеет мастерские для изготовления и ремонта спорт. судов, занятий судомоделистов, лабораторию подводного спорта с тренажной аппаратурой. На 1.1.1981 в клубе занималось свыше 200 чел.

СПОРТИВНО - ТЕХНИЧЕСКИЙ КЛУБ ПО РАДИОСПОРТУ республиканский ДОСААФ БССР (ул. Опанского, 52). Организован в 1978. Культивирует все виды радиоспорта (скоростной приём и передача радиogramм, многоборье радистов, «охота на лис», радиосвязь на коротких и ультракоротких волнах) и радиоконструирования. Для уч.-спорт. работы имеет необходимую технич. базу: радиостанции, радиоприёмники, измерит. аппаратуру и др.

СПОРТИВНО - ТЕХНИЧЕСКИЙ КЛУБ РЕСПУБЛИКАНСКИЙ ДОСААФ БССР по автотомоспорту (Спорт. кольцо «Боровая»). Создан в 1970. Готовит спортсменов по авто-, мото-, автомобильному спорту и картингу. Организует и проводит респ., всесоюзные и междунар. соревнования. Имеет 45 спорт. и гоночных автомобилей, картов, 45 мотоциклов, автомобильную лабораторию. За время работы клуба подготовлено 107 мастеров спорта СССР и 320 кандидатов в мастера и перворазрядников. Среди них победители и призёры крупных междунар. соревнований, чемпионы СССР. На 1.1.1981 в клубе занималось около 150 чел.

СПОРТИВНЫЕ КЛУБЫ. На 1.1.1981 в Минске 4 крупных С. к. предприятий («Камвольщик», «МАЗ», «Мотор», «Трактор»), обувного объединения «Луч», 12 С. к. вузов, клубы арх.-строит. техникума — «Строитель» (ул. Бядули, 7), электротехникума свя-



Первенство БССР по велоспорту среди юниоров на приз газеты «Знамя юности». Спортивно-гоночное кольцо. 1978.

зи — «Связист» (Бровки, 14). Кроме того действуют: *Спортивно-технический клуб городской, Спортивно-технический клуб республиканский, Автоклуб спортивный республиканский, Спортивно-технический клуб по водным видам спорта, Спортивно-технический клуб по радиоспорту*, а также *Азроклуб ДОСААФ БССР, Стрелково-спортивный клуб ДОСААФ БССР, Шахматно-шашечный клуб*, клуб служебного собаководства (ул. Молодеченская, 21).

СПОРТИВНЫЕ ОБЩЕСТВА. Физкультурники Минска объединены в добровольные спорт. общества: «Буревестник», «Динамо», «Красное знамя», «Локомотив», «Спартак», «Трудовые резервы», «Урожай».

СПОРТИВНЫЕ СООРУЖЕНИЯ. На 1.1.1981 в Минске 20 стадионов, 357 спорт. залов, 789 волейбольных, 408 баскетбольных, 68 городошных, 156 хоккейных площадок, 42 теннисных корта, 174 лыжные базы, 164 стрелковых тира, 27 плават. бассейнов (из них 21 крытый) и др. Крупнейшие: стадионы «Динамо» и «Трактор», спорт. комплексы «Динамо», «Спартак», «Рубичи», Дворец спорта, Дворец лёгкой атлетики СК БВО, Дворец тенниса, Водно-спортивный комбинат республиканский, каток крытый, спорт. лагерь «Стайки», футбольный центр. Служат для проведения учебно-тренировочной работы, респ., всесоюзных и междунар. соревнований.

СПОРТИВНЫЕ ШКОЛЫ, см. *Детско-юношеские спортивные школы.*

СПОРТИВНЫЙ КОМПЛЕКС БПИ (ул. Б. Хмельницкого). Открыт в 1981 (автор проекта В. Малышев). Включает плават. бассейн длиной 50 м на 10 дорожек, 3 спорт. зала: настольного тенниса (16×12 м), спорт. игр (40×24 м), гимнастики (40×18 м), 3 стрелковых тира — длиной 50 м

и по 25 м. В комплекс входят раздевалки, душевые и др. подсобные помещения. В бассейне и спорт. залах есть места для зрителей. Предназначен для учебно-тренировочной спорт. работы и соревнований.

СПОРТТОВАРОВ МАГАЗИНЫ. В 1982 в Минске их 11: № 1 «Старт» (ул. Козлова, 56), № 4 «Спорттовары» (ул. Я. Коласа, 36), № 5 «Спорт — туризм» (ул. Притыцкого, 42), № 9 «Турист», № 10 «Спорттовары» (пр. Рокоссовского, 49), № 12 «Спорттовары» (Я. Коласа, 78) и др.

СПРАВОЧНО - ИНФОРМАЦИОННАЯ СЛУЖБА ПО ТЕЛЕФОНУ. Минской гор. телефонной сетью и ведомствами организованы справочно-информац. службы по телефонам: «09» — справки о номерах телефонов учреждений и квартир минчан; «050» — о номерах телефонов учреждений и квартир граждан Минского р-на, «004» — о движении междугородного автотранспорта; «005» — о движении поездов с вокзала Минск-Пассажирский; «006» — о движении самолётов Минского аэропорта; «069» — о наличии лекарств в аптеках города; «088» — справки о времени с точностью ±1 мин. По телефонам-автоматам с надписью на кабине «Справки по городу» (на Привокзальной пл., в аэропорту, у гостиницы «Турист», на Юбилейной пл. и в др. местах), набрав № «058» или «068» («Мингорсправка»), можно узнать адрес учреждений и граждан города Минска, как проехать по нужному адресу и др. Кроме того, в Минске имеются следующие спец. службы: «052» — вызов мастера по ремонту телевизоров, «053» — справочная междугородной телефонной станции, «054» — справочная по расчёту за междугородные переговоры в кредит, «061» — вызов такси на дом, «062» — заказ сжиженного газа для абонентов Минского р-на,

«063» — заказ газа для абонентов г. Минска, «066» — приём телеграмм с квартирных телефонов. Автоответчики погоды: «29-44-21» и «29-44-22». Аварийные службы (диспетчерские): «34-97-47» — гор. телефонной сети, «086» — объединения «Минскводопровод», «065» — горжилуправления, «067» — служба быта. Централизованные бюро ремонта телефонов: «47-11-11» — Заводского телефонного узла, «20-11-11» — Ленинского телефонного узла, «39-11-11» — Советского телефонного узла, «51-11-11» — Фрунзенского телефонного узла, «22-11-11» — АТС-22.

«СПУТНИК», бюро междунар. молодёжного туризма Минского обкома ЛКСМБ (Омский пер., 15) создано в 1974. Организует обслуживание иностранных туристов, туристские поездки сов. молодёжи по СССР и за границу, а также направляет молодёжь на отдых в междунар. молодёжные лагеря и центры. Организует краткосрочные курсы рус. языка для иностранных слушателей, обслуживает участников муз. фестивалей «Белорусская музыкальная осень». Ежегодно бюро обслуживает до 80 тыс. чел.

«СПУТНИК», бюро междунар. молодёжного туризма ЦК ЛКСМБ (пл. Свободы, 2). Создано в 1973. В его ведении 6 бюро «Спутник» обкомов ЛКСМБ. В систему входит Минский междунар. молодёжный центр «Юность». Организует обслуживание иностранных туристов, туристские поездки сов. молодёжи по СССР и за границу, отдыхающей и девушек в молодёжных центрах и лагерях. Ежегодно обслуживает около 170 тыс. сов. и зарубежных туристов.

СРЕДНИЕ СПЕЦИАЛЬНЫЕ УЧЕБНЫЕ ЗАВЕДЕНИЯ. В 1980/81 уч. г. в Минске 23 С. с. у. з. (34,3 тыс. учащихся): авто-

механич., арх.-строит., заочный политехнич., индустриально-пед., индустриальный стройматериалов, лёгкой пром.-сти, кооперативный, маш.-строит., политехнич., радиотехнич., сов. торговли, технологич., финансово-экономич., энергетич. техникумы, электротехникум связи; авиатехнич. гражданской авиации, культ.-просвет., медицинские № 1 и № 2, муз., пед., хореографич., художеств. училища (см. соответствующие статьи).

СТАДИОН ИНСТИТУТА ФИЗИЧЕСКОЙ КУЛЬТУРЫ (Ленинский пр., 82). Построен в 1932. В годы Вел. Отечеств. войны разрушен нем.-фаш. захватчиками. Восстановлен в 1946—47. Пл. 8 га. Имеет 2 футбольных поля с беговыми дорожками, поле для метаний, 3 волейбольные, 3 баскетбольные, 2 гандбольные площадки, 2 хоккейные площадки, 2 футбольных тренировочных городка. На стадионе проводятся занятия студентов ин-та физкультуры, тренировки спортсменов ДСО «Буревестник», «Спартак», гор., обл. и респ. соревнования.

СТАДИОНЫ. На 1.1.1981 в Минске 20 стадионов. Крупнейшие: «Динамо», «Трактор», стадион института физической культуры. Служат для проведения учебно-

тренировочных занятий и соревнований.

СТАЙКИ, пригородная зона отдыха в 15 км юго-восточнее Минска, на берегу искусств. водохранилища Стайки. Пл. 1,5 тыс. га. Одновременно могут отдыхать до 5 тыс. чел. Около $\frac{2}{3}$ территории занято лесом, преимущественно хвойным. Рельеф равнинный. Реки Свислочь, Тростянка. Профиль зоны спортивно-оздоровительный. Спорт. лагерь «Стайки», пионер-лагеря.

«СТАЙКИ», спорт. лагерь в 15 км юго-восточнее Минска, на участке, прилегающем к автомагистрали Минск—Могилёв. Основан в 1947. Пл. 136 га, из них 76 га занято лесом. На остальной территории размещены: легкоатлетич. комплекс (беговые дорожки с синтетич. покрытием, секторы для прыжков и метаний), 2 универсальных зала-манежа (54×36 м, высота 14 и 72×50 м, высота 16 м), гимнастич. зал (30×20 м), 2 зала для фехтования (24×12 м), 2 футбольных поля для тренировок команды «Динамо» (Минск), комплекс плоскостных сооружений (6 футбольных полей, 8 волейбольных, 9 баскетбольных площадок и 7 для ручного мяча, 6 теннисных кортов), искусств. проточный водоём (2000×180 м) с парком прогулоч-

ных лодок, реабилитац. центр, оснащённый новейшим медико-биологич. оборудованием. Имеются гостиницы, клуб, библиотека, столовая, ресторан, парильни, ряд инженерных сооружений. Лагерь может одновременно принять для тренировочных занятий 800 спортсменов по 26 видам спорта, является базой для подготовки сборных команд СССР и стран социалистич. содружества по многим видам спорта.

СТАЛИНСКИЙ ПОДПОЛЬНЫЙ РАЙКОМ КП(б)Б г. МИНСКА в годы Великой Отечественной войны. Создан в мае 1942 по решению совещания актива минских подпольщиков. Действовал под руководством *Минского подпольного горкома КП(б)Б* по октябрь 1942. Возглавлял борьбу сов. людей против нем.-фаш. захватчиков. Секретарь Н. Е. Герасименко.

СТАЛИНСКИЙ ПОДПОЛЬНЫЙ РАЙКОМ ЛКСМБ г. МИНСКА в годы Великой Отечественной войны. Действовал с 15 марта по 4 июля 1944 под руководством *Минского подпольного горкома КП(б)Б* и *Минского южного подпольного горкома ЛКСМБ*. Поднимал молодёжь на борьбу против нем.-фаш. захватчиков. Секретари: Д. И. Левичев, В. Г. Васильева (секретарь по пропаганде).

СТАНИСЛАВСКИЙ Константин Сергеевич (наст. Алексеев; 1863, Москва—1938), рус. сов. режиссёр, актёр, педагог и теоретик театра. Нар. артист СССР (1936). В 1898 вместе с В. Немировичем-Данченко основал Московский художеств. театр (ныне МХАТ). Создал науч. теорию сценич. реалистич. творчества, так называемую систему Станиславского, оказавшую большое влияние и на бел. театр. В Минске его именем названа улица (1953).

СТАНКОСТРОИТЕЛЬНОЕ ПРОИЗВОДСТВЕННОЕ ОБЪЕДИ-

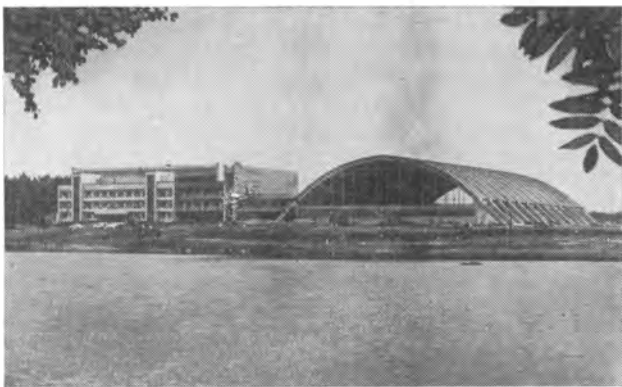

Спортивный лагерь «Стайки».

НЕНИЕ ИМЕНИ С. М. КИРОВА, Минское производственное объединение по выпуску протяжных и отрезных станков имени С. М. Кирова. Создано в 1978. Включает *станкостроительный завод имени С. М. Кирова*, СКБ, РСУ и Холопеничский механич. з-д. Награждено орденом Трудового Красного Знамени (1981). Издаёт многотиражную газ. «Кировец».

СТАНКОСТРОИТЕЛЬНОЕ ПРОИЗВОДСТВЕННОЕ ОБЪЕДИНЕНИЕ ИМЕНИ ОКТЯБРЬСКОЙ РЕВОЛЮЦИИ Минское. Создано в 1976. Включает *станкостроительный завод имени Октябрьской революции*, Шацкий механич. з-д (Пуховичский р-н) и РСУ в Минске.

СТАНКОСТРОИТЕЛЬНЫЙ ЗАВОД ИМЕНИ С. М. КИРОВА, Минский станкостроительный завод имени С. М. Кирова (ул. Красноармейская, 21). С 1978 головное предприятие *станкостроительного производственного объединения имени С. М. Кирова*. Осн. продукция — горизонтально- и вертикально-протяжные, фрезерно-отрезные станки. В 1928 в результате объединения мелких предприятий создан з-д «Коммунар» (см. *Машиностроительный и чугуно-меднометаллургический завод*); в 1934 дал первые металлорежущие станки, в этом же году переим. в станкостроит. з-д им. Кирова. Во время Вел. Отечеств. войны разрушен. Восстановление началось в 1944. Свыше $\frac{2}{3}$ станков выпускалось (1980) с Гос. знаком качества. В 1974 на Лейпцигской ярмарке горизонтально-протяжной станок 7Б56 удостоен золотой медали. Станки экспортировались (1980) в 15 стран, в т. ч. в страны — члены СЭВ, Францию, Индию, Бразилию. Работникам завода З. Ф. Бузуновскому, С. Ф. Глекову, В. Ф. Кебичу, Л. Б.



Станкостроительный завод им. С. М. Кирова.

Колодному, Д. Л. Новикову, В. Ф. Скиженку, В. А. Устименко, В. П. Цегельнику присуждена Гос. премия БССР 1978. Имеет 2 библиотеки, здравпункт, пионерлагерь, 3 дошкольных учреждения. При заводе технич. училище металлостроителей, 3-летняя школа мастеров. У входа на территорию завода памятник С. М. Кирову, возле музея истории завода — бюст Кирова.

СТАНКОСТРОИТЕЛЬНЫЙ ЗАВОД ИМЕНИ ОКТЯБРЬСКОЙ РЕВОЛЮЦИИ, Минский станкостроительный завод имени Октябрьской революции (ул. Октябрьская, 16). С 1976 головное предприятие *станкостроительного производственного объединения имени Октябрьской революции*. Осн. продукция: продольные многооперационные фрезерно-расточные станки с устройством цифровой индикации, числовым программным управлением, «обрабатывающие центры», продольно-строгальные, кромкострогальные, долбежные, балансировочные станки. Основан в 1907 как завод «Гигант», с 1912 з-д «Энергия», с 1930 им. К. Е. Ворошилова, с 1961 им. Октябрьской революции. В 1927 изготовлена первая в Белоруссии партия токарных станков, началось освое-

ние вертикально-сверлильных. Во время Вел. Отечеств. войны на заводе действовали группы минских подпольщиков. В память о героизме патриотов на здании заводу управления установлена мемориальная доска. Возобновил работу в 1948. Свыше $\frac{2}{3}$ общего объема продукции выпускалось (1980) с Гос. знаком качества. Часть продукции экспортировалась (1980) в 15 стран, в т. ч. в страны — члены СЭВ, Австрию, Грецию, Францию, СФРЮ, Японию. Передовику произ-ва Н. А. Каменских присвоено звание Героя Социалистич. Труда. Имеет клуб, 2 библиотеки, здравпункт, музей истории завода, базу отдыха на озере Нарочь, спорт. комплекс, пионерлагерь, 3 дошкольных учреждения. Награжден орденом Трудового Красного Знамени БССР (1929), орденом Трудового Красного Знамени (1966).

СТАНЦИИ ПЕРЕЛИВАНИЯ КРОВИ. В 1981 в Минске 2 С. п. к. — республиканская (ул. Червякова, 160) и железнодорожная (ул. Корженевского, 6). Заготавливают и консервируют кровь, нативную и сухую плазму, эритроцитарную, лейкоцитарную и тромбоцитарную массы, антистафилококковую, антигемофильную плазму, концентрат антигемофильного глобулина, раствор аль-

Станкостроительный завод им. Октябрьской революции.

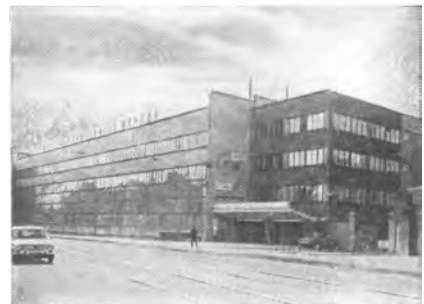

бумина, тромбин, фибриноген, гамма-глобулин (в т.ч. иммунный), криопреципитат, сыворотку «Ф» и др. Сохраняют консервированную кровь, её компоненты и препараты, костный мозг, распределяют кровозаменители между мед. учреждениями, планируют и комплектуют донорскую сеть, проводят учёт и мед. осмотр доноров. Вместе с обществом Красного креста пропагандируют донорство. Работают также отделения переливания крови при *больнице 1-й, больнице 3-й, больнице 5-й.*

СТАНЦИЯ СКОРОЙ ПОМОЩИ, Городская станция скорой и неотложной медицинской помощи (ул. Кижеватова, 58). Основана в 1980. На 1.1.1981 круглосуточно работали 68 обычных (линейных) бригад, в т.ч. 15 для обслуживания детей и 32 специализированные, среди к-рых 2 реанимационные (для взрослых и детей), 2 травматологические протившоковые, 2 тромбоземболические, 20 кардиологических, неврологическая, токсикологическая, 2 психиатрические, урологическая и акушерско-гинекологическая, 15 бригад обеспечивают перевозку тяжелобольных и рожениц. В течение суток станция обслуживает свыше 1,2 тыс., за год более 440 тыс. вызовов. Имеет

Городская станция скорой медицинской помощи.



Юные цветоводы в оранжерее Республиканской станции юных натуралистов.

подстанции — центральную (ул. Захарова, 52), № 1 (ул. Бехтерева, 8), № 2 (ул. Харьковская, 123), № 3 (пр. Рокоссовского, 134), № 4 (ул. Седых, 56), № 5 (ул. Кижеватова, 58а). В 1978 открыта *больница скорой помощи.* Кроме городской, работает С.с.п. Минского р-на (пос. Лесной Минского р-на), 4-го Гл. управления Мин-ва здравоохранения БССР (ул. Красноармейская, 8).

СТАНЦИЯ ЮНЫХ НАТУРАЛИСТОВ республиканская Министерства просвещения БССР (Ленинский пр., 88а). Основана в 1938. Руководит натуралистич., природоохранит. и опытнич. работой в школах. Работают кружки: цветоводства, розоводства, садоводства, полеводства, микробиологии, овощеводства, природоведения, краеведения, птицеводства, кролиководства, пчеловодства, прикладной зоологии, охраны природы и фенологии. Станция проводит выставки «В мире прекрасного», птиц, конкурсы, слёты, встречи с учёными, передовиками сел. х-ва. На станции действует Респ. выставка достижений юных опытников сел. х-ва.

СТАНЦИЯ ЮНЫХ ТЕХНИКОВ республиканская Министерства просвещения

БССР (ул. Красноармейская, 15). Основана в 1929. Инструктивно-методич. центр по развитию технич. творчества школьников. Работают кружки авиа-, судо- и автомоделлистов, ракетной техники, радиоэлектроники, автоматики, телемеханики, кибернетики, пром. и строит. техники, астрономов, автомобилистов, мотоциклистов и др. Имеет постоянно действующую Респ. выставку творчества юных техников. Лучшие модели и конструкции экспонировались на ВДНХ БССР и СССР, на междунар. выставках.

СТАНЦИЯ ЮНЫХ ТУРИСТОВ городская Минского городского (ул. Уральская, 41). Открыта в 1979. Инструктивно-методич. и организационно-массовый центр по туризму, краеведению и экскурсиям для школ города.

СТАНЦИЯ ЮНЫХ ТУРИСТОВ республиканская Министерства просвещения БССР (ул. 3-я Поселковая, 18). Открыта в 1954. Организационный и инструктивно-методич. центр туристской, краеведческой и экскурсионной работы со школьниками. Имеет постоянную туристскую базу пионеров и школьников (при станции) и 6 летних баз: на озере Нарочь, в арендованных школах в Минске (2), Москве, Ленинграде, Киеве. Одновременно турбазы могут принять около 800 чел. Имеет кружки: юных туристов, пешеходного туризма, водного туризма, географов-краеведов, фотографии, младших инструкторов туризма, в к-рых занимается около 400 школьников.

СТАСОВ Владимир Васильевич (1824, Петербург—1906), рус. художеств. и муз. критик. Почётный член Академии наук (1900). Один из крупнейших деятелей рус. демократич. культуры 19 в. В Минске его именем названы улица (1966) и 3 переулка.

СТАХАНОВСКОЕ ДВИЖЕНИЕ, массовое движение новаторов со-



Занятия в судомодельном кружке
Республиканской станции юных техников.

циалистич. произ-ва за повышение производительности труда на базе новой техники. Названо по имени забойщика шахты «Центральная-Ирмино» (Донбасс) А. Г. Стаханова, добывшего 31.8.1935 за смену 102 т угля при норме 7 т. В Минске началось в сентябре 1935 на станкостроит. з-дах им. Октябрьской революции (зачинатель парторг бригады токарей С. Шаболтас) и им. Кирова (токари Н. Лапин и А. Худяков), на обувной фабрике (затяжник обуви Г. Скобло выработал 4 нормы за смену) и др. Минский горком КП(б)Б постановлением «О стахановском движении» 15.10.1935 обязал парт. орг-ции широко популяризировать С. д., сделать его массовым, оказывая всемерную помощь рабочим-стахановцам. На 10.1.1936 по учётным 50 предприятиям города насчитывалось 5 тыс. стахановцев, на 15.12.1936 — более 7,8 тыс. В 1936 на предприятиях проведены стахановские смены, пятидневки, декады под лозунгами экономии сырья и материалов, повышения производительности труда и качества продукции; создавались стахановские бригады, участки, цехи. Для новаторов произ-ва организовывалось производственно-технич. обучение — стахановские школы, курсы

мастеров социалистич. труда и др. Достижения стахановцев привели к пересмотру и увеличению норм выработки. Главное в С. д. — рост производит. труда. За годы 2-й пятилетки в пром-сти Минска производительность труда возросла в 1,5 раза. С. д. сыграло большую роль в совершенствовании форм и методов *социалистического соревнования*. Опыт высокопроизводит. труда стахановцев используется в движении за коммунистич. отношение к труду.

СТАЧЕЧНЫЕ КАССЫ, простейшая форма проф. рабочей орг-ции во 2-й пол. 1880 — начале 1900-х гг. Создавались по профессиям с целью материальной поддержки бастующих. Располагали стачечным фондом, образованным из членских взносов. Первая С. к. в Минске создана в 1885—87 рабочими слесарно-кузнечного ремесла. Её средствами в мае — июне 1887 поддержана 2-месячная забастовка рабочих 6 мастерских. В 1894 образовались С. к. у переплётчиков, шетинщиков и портных. К лету 1896 в 24 кассах насчитывалось свыше 1000 членов. Рост стачечного движения вызвал к жизни межкассовую сходку, к-рая с участием представителя социал-демократич. комитета решала вопросы рабочего движения в масштабах города. На этой основе сформировалась *Минская рабочая организация 1894—97*. С. к. за 1894—96 поддержали 54 экономич. стачки, 50 из них закончились полной или частичной победой рабочих (рабочий день во многих ремёслах сокращён с 18—16 до 13—12 часов, а зарплата повышена на 20—40 %). Осенью 1897 большинство касс привлекли к себе минские орг-ции Бунда и Рабочей партии политич. освобождения России народовольческого направления. С переходом рабочего движения к политич. борьбе С. к. утратили прежнее значение.

В 1905 многие из них возродились в форме легальных профсоюзов.

СТЕБЕНЕВ Фёдор Александрович (1899, д. Подсосенье Верховажского р-на Вологодской обл.—1971), Герой Сов. Союза (1945). Член КПСС с 1925. Отличился во время Бел. операции 1944. Полк под его командованием в числе первых ворвался в Оршу и овладел ж.-д. станцией, 1—3.7.1944 участвовал в освобождении Борисова и Минска, получил наименование «Минского». 14.7.1944 форсировал Неман севернее Гродно, захватил и удерживал плацдарм до подхода подкреплений. В Минске его именем названы улица и переулок (1973).

СТЕКОЛЬНЫЕ ПРЕДПРИЯТИЯ. В Минске возникли в конце 1890-х гг. в связи с ростом спроса на стеклянную тару после введения гос. винной монополии. Предприятие Г. Я. Сыркина работало в 1899—1901 в урочище Добрые Мысли (ныне район ж.-д. узла), имело 96 рабочих, керосиновый двигатель мощностью 11 л. с. Предприятие А. Х. Мазе действовало в 1902—16 там же, изготовляло оконное стекло и бутылки, в 1905—08 не работало. В 1913 занято 56 рабочих, годовое произ-во на сумму 88,3 тыс. руб. Стеклозавод Рабинзона открыт в 1907 по ул. Григорьевской (ныне ул. Фабрициуса), в 1908 перешёл к К. С. Ботвиннику, имел 32 рабочих, годовое произ-во на сумму 9,3 тыс. руб. В 1910—13 завод расширен, установлен газогенераторный двигатель, в 1913—160 рабочих, годовое произ-во на сумму 217,5 тыс. руб. После Октябрьской революции на его основе функционировал стеклозавод «Пролетарий» (1922—41); в 1940—199 рабочих, выпущено продукции на сумму 1432 тыс. руб.

СТЕПАНКА, деревня в *пригородной зоне*, в 9 км к северо-востоку

от станции Минск-Пассажирский; ж.-д. станция на линии Минск — Орша, в Зеленолугском с/с Минского р-на. *Экспертизы трудоспособности и организации труда инвалидов белорусский НИИ*, Биологич. опытная станция Ин-та генетики и цитологии АН БССР, геофизич. экспедиция, 2 средние школы, 2 дошкольных учреждения, врачебная амбулатория, комбинат быт. обслуживания, отделение связи, 2 магазина.

СТОЛБЦЫ, зона отдыха в 80 км юго-западнее Минска, в Минской обл., на берегу Немана. Пл. около 35 тыс. га. Одновременно могут отдыхать до 25 тыс. чел., в т.ч. 13 тыс. в учреждениях для длительного и 12 тыс. в учреждениях и местах для кратковременного отдыха. Более 50 % территории занято лесами, преимущественно хвойными, изредка берёзовыми и елово-дубовыми. На живописном берегу Немана — удобные естеств. пляжи. На территории зоны места, связанные с жизнью и творчеством Я. Коласа — *Коласовский заказник*, турбаза «Высокий Берег».

СТОЛЕТОВ Александр Григорьевич (1839, г. Владимир — 1896), рус. физик. Профессор Московского ун-та (1873). Исследования посвящены проблемам электричества и магнетизма. В Минске его именем названы улица (1954), переулок и проезд.

«СТОЛИЧНЫЙ», продовольственный магазин (Ленинский пр., 52). Открыт в 1964. Торговая пл. 916 м². В магазине продаются и непродовольств. товары первой необходимости, работает бюро добрых услуг, доставляются товары по иногородним заказам.

СТОЛОВАЯ, быв. деревня, вошедшая в Ленинский р-н Минска. В 1917 д. Столово (2 двора, 19 жителей) и застенки Столово (9 дворов, 38 жителей) в Сениц-

кой волости Минского уезда на р. Свислочь. Позднее слились в одну деревню. С 1934 в Минском р-не. В 1959 включена в гор. черту.

СТОЛОВЫЕ. В 1982 в Минске 563 С. более чем на 85,6 тыс. мест. Из них на пром. предприятиях 190 на 32,5 тыс. мест, на стройках — 43 на 1,8 тыс. мест, в вузах — 18 на 3,1 тыс. мест, в средних спец. уч. заведениях и проф.-технич. училищах — 37 на 6 тыс. мест, в школах — 138 на 24,7 тыс. мест.

СТОМАТОЛОГИЧЕСКИЕ ПОЛИКЛИНИКИ. В 1982 в Минске работали С. п.: 2-я, Ленинский пр., 12; 3-я, ул. Захарова, 16; 4-я, ул. Центральная, 5; 5-я, ул. Московская, 13; 6-я, ул. Я. Коласа, 42; 7-я, ул. Притыцкого, 46; 8-я, ул. Сторожевская, 40; 9-я, ул. Захарова, 52, корп. 2 (хозрасчётная); областная, ул. Козлова, 9; республиканская, ул. Сухая, 28; респ. больницы 4-го Гл. управления Мин-ва здравоохранения БССР, Казарменный пер., 3; Бел. железной дороги, ул. Московская, 1/2; стоматологич. отделения (кабинеты) поликлиник — 4-й, Ленинский пр., 64; 7-й, ул. Станиславского, 132; 11-й, ул. Великоморская, 36; 14-й, ул. Фроликова, 9; 17-й, ул. Ангарская, 42; 19-й, Ленинский пр., 119; 20-й, пр. Пушкина, 16; 22-й, ул. Ташкентская, 5; 23-й, пр. Рокоссовского, 134; 28-й, ул. Семашко, 1; АН БССР, ул. Бровки, 15; для детей — 1-я детская, ул. М. Горького, 27; стоматологич. отделения (кабинеты) поликлиник — 10-й детской, ул. Юношеская, 24; 18-й, ул. Кедышко, 11. Круглосуточно работает 2-я стоматологич. поликлиника.

СТОРОЖЁВКА, быв. сев. окраина Минска. Ныне район улиц Сторожевской, Старовиленской, частично улиц М. Горького, Варшавени и Даумана; входит в Центральный административно-территориальный район города. При въезде в

город со стороны Старовиленского и Долгиновского трактов находилась сторожевая застава, отсюда и назв. района. В 1820-е гг. возникло Сторожевское кладбище, где в 1847 построено каменное здание церкви Марии Магдалины (ныне *архив кинофотофонодокументов БССР*). В 1873 на С. построен пивоваренный з-д (в наст. время *пивзавод «Беларусь»*). В конце 19 в. *конка* связала этот район с центром города, в 1929 её заменили *трамваем*. В 1941 в районе С. создано *Комсомольское озеро*, после Вел. Отечеств. войны разбит *парк культуры и отдыха имени Победы*. Ведутся работы по застройке и благоустройству района.

СТОРОЖЁВСКИЙ РЫНОК (ул. Червякова), колхозный рынок. Специализируется по продаже животных. Площадь 13 тыс. м². 310 торговых мест.

СТРЕЛКОВО - СПОРТИВНЫЙ КЛУБ ДОСААФ БССР (ул. Колзובה, 75, в парке им. 50-летия Великого Октября). Создан в 1948 (до 1974 находился в парке им. М. Горького). Готовит спортсменов высокого класса по стрельбе и военно-прикладному многоборью. Имеет уч. классы, инструкторские комнаты, 2 тира для стрельбы на дистанции 50, 25 и 10 м и для стрельбы по мишени «бегущий кабан». Тир позволяет проводить соревнования по стрельбе по всем олимпийским упражнениям. Одновременно на огневые рубежи могут выйти 67 спортсменов. В клубе тренировались чемпионы мира, Европы и СССР В. Пархимович, Э. Ярош, чемпион СССР В. Петров, чемпион спартакиады народов СССР А. Друшиц и др.

СТРОИТЕЛЬНЫХ МАТЕРИАЛОВ ЗАВОД, Минский завод строительных материалов (ул. Я. Мавра, 47). Оsn. продукция: кирпич, керамич. камни пустотелые, аглопоритовый

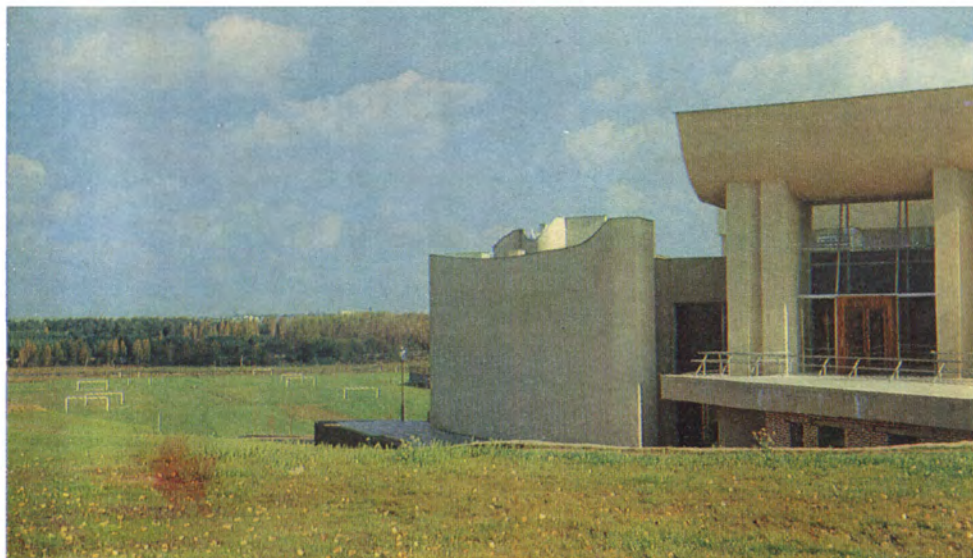

Детский футбольный центр.



Стадион «Динамо».

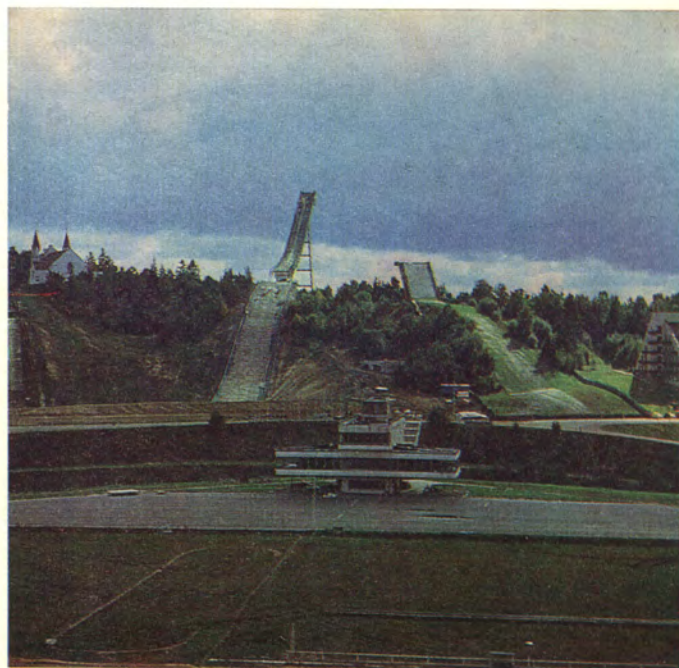

Спортивный комплекс «Раубичи».



Комсомольское озеро.



Аттракционы в парке имени Максима Горького.



У пруда в Ботаническом саду АН БССР.

щебень и песок, вспученный перлитовый песок. Создан в 1928 на базе кирпичных з-дов № 2 и № 3, в 1963—70 расширен, в 1980 реконструирован, сдан в эксплуатацию цех керамич. камней. Имеет библиотеку, здравпункт, 2 дошкольных учреждения.

СТРОИТЕЛЬНЫХ МАТЕРИАЛОВ КОМБИНАТ, Минский комбинат строительных материалов (ул. Серова, 22). С 1975 головное предприятие производств. объединения «Минск-стройматериалы». Оsn. продукция: плитка керамич. облицовочная, для пола, фасадная, минеральная вата и изделия из неё, декоративно-акустич. плиты «Акмигран». Построен в 1950, с 1953 комбинат стройматериалов. Передовику произ-ва Н. К. Ильину присвоено звание Героя Социалистич. Труда. Имеет Дом культуры, библиотеку, здравпункт, базу отдыха, пионер-лагерь, 3 дошкольных учреждения. Награждён орденом Трудового Красного Знамени (1971).

СТРОИТЕЛЬНЫХ МАТЕРИАЛОВ МИНСКИЙ НИИ Министерства промышленности строительных материалов БССР (ул. Минина, 23). Создан в 1939 на базе комплексного НИИ пром-сти ВСНХ БССР. Оsn. направления работы: разработка и совершенствование технологии произ-ва аглэпорита, керамич. и автоклавных строит. материалов, извести и известняковой муки, пеностекла, лёгких бетонов, использование полимерных материалов и пром. отходов в произ-ве строит. материалов. В институте работал акад. АН БССР М. А. Безбородов.

СТРОИТЕЛЬСТВА И АРХИТЕКТУРЫ ИНСТИТУТ Госстроя БССР (Староборисовский тракт, 15). Создан в 1957 на базе отдела стр-ва и архитектуры АН БССР. Оsn. направления работы: совершенствование и создание эффективных конструкций для стр-ва

зданий и сооружений, отвечающих требованиям научно-технич. прогресса; разработка эффективных технологий заводского произ-ва сборных железобетонных конструкций; зданий и сооружений на заболоченных и пойменных территориях, методов и средств защиты от воздействия вибрации и шума. Аспирантура с 1957. Издаёт сб. «Вопросы строительства и архитектуры». В институте работали чл.-корр. АН БССР И. Н. Ахвердов, А. П. Воинов.

«СТРОИТЕЛЬСТВО И АРХИТЕКТУРА БЕЛОРУССИИ», информац. издание Госстроя БССР, министерств пром. и сел. стр-ва, монтажных и спец. строит. работ БССР, Респ. объединения «Белмежколхозстрой», Бел. правления научно-технич. общества строит. индустрии, Союза архитекторов БССР. Издаётся с 1970 в Минске (ул. Коллекторная, 20) на рус. языке раз в 3 месяца. Освещает вопросы пром. и сел. стр-ва, градостроительства и архитектуры. **«СТРОЙМАШ»**, производств. объединение по выпуску строит. машин и механизмов. Создано в 1979. Включает опытные механич. з-ды в Минске («Строймаш»), Дзержинске и Орше.

«СТРОЙМАШ», минский опытный механический завод «Строймаш» (ул. Рыбалко, 26). С 1979 головное предприятие производств. объединения «Строймаш». Создан в 1953. Оsn. продукция — машины и механизмы для предприятий строит. индустрии: автобетононасосы, автоматизированные мобильные агрегатные комплексы, установки для подачи бетона, машины для шлифовки полов, машины и механизмы для выполнения кровельных, земляных, отделочных и др. работ, нестандартизированное оборудование, формы и оснастка. Осуществляет также ремонт экскаваторов и башенных кранов, выпускает чугунное и цветное литьё.

Имеет библиотеку, здравпункт, водно-оздоровит. комплекс, пансионат «Дружба» на Азовском море.

СТУДИЯ КИНОХРОНИКИ. Существовала в 1935—41. Создана на базе сектора киноорганизации Белгоскино. Регулярно выпускала киножурнал «Советская Белоруссия», осуществляла съёмки сюжетов о жизни республики для всесоюзных киножурналов. Создавались документальные, научно-популярные и уч. фильмы.

СТУДИЯ НАУЧНО-ПОПУЛЯРНЫХ И ХРОНИКАЛЬНО-ДОКУМЕНТАЛЬНЫХ ФИЛЬМОВ.

Действовала в 1961—68 (ул. Советская, 29). Создана на базе сектора кинопериодики документальных фильмов студии «Беларусьфильм», с к-рой слилась в 1968, и существует как объединение «Летопись». Выпускала хроникально-документальные, научно-популярные и уч. фильмы, осуществляла съёмки для всесоюзных киножурналов. Регулярно выходили киножурналы «Советская Белоруссия», «Пионер Белоруссии», «Спортивное обозрение» и «Искусство Белоруссии», также отдельные выпуски киножурнала «Наука и техника БССР» и «Сельское хозяйство Белоруссии». Многие фильмы студии получили широкое признание в СССР и за рубежом, отмечены премиями на междунар. и всесоюзных кинофестивалях, в их числе: «Урок длиною в год» (1963), «Дорога без привала» и «Баллада о матери» (1965), «Казнён в сорок первом» (1967), «Штрихи к портрету» (1968) и др. Гос. премия БССР 1968 присуждена фильму студии «Генерал Пуша» (сценарий А. Велюгина, реж. И. Вейнерович).

«СУВЕНИРЫ», магазин (ул. Володарского, 23). Открыт в 1968. Торговая пл. 142 м². Оsn. ассор-

тимент составляют сувениры, изготовленные бел. фабриками: изделия из соломки, льноволокна, оргстекла, пластмасс, керамические, из фарфора и стекла в сувенирном исполнении, резьба по дереву, изделия ручного художеств. ткачества, строчевышитые, панно, значки и т. д.

СУВОРОВ Александр Васильевич (1730, Москва — 1800), рус. полководец и воен. теоретик, генералиссимус (1799). Прославился победами в русско-турецких войнах 1768—74, 1787—91, в 1799 во время Итальянского и Швейцарского походов. На территории Белоруссии участвовал в боях против войск Барской конфедерации (1768—72) и Т. Костюшко (1794). В 1797 и 1800 жил в Кобрине, где создан военно-историч. музей им. А. В. Суворова. В Минске его именем названа улица (1947), находится *суворовское военное училище*.

СУВОРОВСКОЕ ВОЕННОЕ УЧИЛИЩЕ (ул. М. Горького, 29). Основано в 1953. Принимаются юноши 15—16 лет, окончившие 8 классов. Срок обучения 2 года (с 1969). Воспитанники находятся на гос. обеспечении, носят спец. воен. форму. Обучение по общеобразоват. предметам проводится

по программе средней школы. Большое внимание уделяется воен. и физич. подготовке. Готовит воспитанников для поступления в воен. училища.

СУД ГОРОДСКОЙ. Создан в соответствии с Указом Президиума Верх. Совета БССР от 25.12.1978. Избран на сессии гор. Совета нар. депутатов в мае 1979. В составе суда коллегии по гражданским и уголовным делам, к-рые рассматривают дела по первой и второй инстанциям. Орган судебного надзора — президиум суда — рассматривает протесты на вступившие в законную силу приговоры и решения нар. судов, а также кассационные определения судебных коллегий гор. суда. С. г. — кассационная инстанция для районных нар. судов города. Изучает судебную практику и оказывает помощь районным нар. судам в правильном применении ими законодательства.

СУДЕБНЫХ ЭКСПЕРТИЗ НИИ Министерства юстиции БССР (ул. Гвардейская, 7). Создан в 1929. Осн. направления исследований: разработка и апробирование методики различ. видов экспертиз, изучение и обобщение опыта экспертной работы, разработка науч. рекомендаций по наиболее эффективному использованию достижений судебной экспертизы в деятельности органов юстиции. Производит криминалистич. и автотехнич. экспертизы по уголовным и гражданским делам. Издаёт методич. рекомендации по вопросам криминалистики и судебной экспертизы. В институте работал акад. АН БССР И. Т. Титов.

СУДМАЛИС Имант Янович (1916, г. Цесис Латв. ССР — 1944), Герой Сов. Союза (1957). Член КПСС с 1940. Участник революц. движения в Латвии (с 1932), партиз. движения в годы Вел. Отечеств. войны, в т. ч. в Белоруссии (в районе Освен), организатор и



руководитель Рижского подп. горкома ЛКСМ Латвии. Замучен гитлеровцами. В Минске его именем названа улица (1976, быв. Батарейная), на доме № 18 мемориальная доска (1977).

СУДЫ НАРОДНЫЕ. Созданы в БССР по постановлению Наркомата юстиции БССР от 26.1.1919. Рассматривали уголовные дела, по к-рым наказание не превышало 2 лет лишения свободы, и гражданские — по имуществ. спорам на сумму до 3 тыс. руб. По Положению о судоустройстве, принятом ЦИК БССР 30.3.1923, создавалась единая система судебных учреждений. Нар. судьи в Минске избирались гор. исполкомом с утверждением Наркоматом юстиции. Первые выборы нар. судей на основе всеобщего, равного и прямого избират. права при тайном голосовании состоялись в Минске в 1949 (избрано 14 нар. судей и 1050 нар. заседателей сроком на 3 года). Система участковых нар. судов в 1960 упразднена, созданы С. н. с несколькими судьями (4—6) в каждом адм. районе города. В 1981 в Минске 9 нар. судов (50 нар. судей и 3500 нар. заседателей).

Минское суворовское военное училище.



В соответствии с Конституцией БССР (ст. 151) нар. судьи избираются на 5 лет, нар. заседатели — на собраниях граждан по месту их работы или жительства на 2,5 года. Судьи и нар. заседатели независимы, подчиняются только закону. Организационное руководство С. н. города осуществляют Мин-во юстиции БССР и отдел юстиции Минского гор. исполкома. Кассационная инстанция для С. н. города — Минский гор. суд. Всей своей деятельностью С. н. воспитывают граждан в духе преданности Родине и делу коммунизма, точного и неуклонного исполнения законов, бережного отношения к социалистич. собственности, соблюдения дисциплины труда, честного отношения к гос. и обществ. долгу, уважения прав, чести и достоинства граждан и правил социалистич. общезжития. Имеют целью не только наказание, но и исправление и перевоспитание преступников.

СУДЫ ТОВАРИЩЕСКИЕ. В соответствии с Положением о С. т. 1977 создаются по производств. и тер. принципу. Избираются открытым голосованием на общих собраниях коллективов на 2 года. Рассматривают дела о нарушениях трудовой дисциплины, несоблюдении требований по охране труда, о мелком хищении гос. и об-

ществ. имущества, об оскорблении, адм. правонарушениях и т. д. На 1.1.1981 в Минске 1352 С. т., в них избрано 7020 чел. Решение суда может быть обжаловано в 7-дневный срок в местный комитет профсоюза или в исполком местного Совета нар. депутатов. **СУРГАНОВ** Фёдор Анисимович (1911, д. Судники Витебского р-на — 1976), сов. парт. и гос. деятель. Член КПСС с 1940. Окончил Бел. с.-х. ин-т (1939). В 1942—45 секретарь ЦК ЛКСМБ. В 1943—44 на оккупированной территории Белоруссии, уполномоченный ЦК КП(б) и ЦШПД, один из руководителей коммунистич. подполья и партиз. движения в Вилейской, Барановичской и Белостокской обл. С 1947 второй, с 1955 первый секретарь Минского обкома КПБ; в 1954—55 председатель Минского облисполкома. С 1956 секретарь, с 1959 второй секретарь ЦК КПБ. С 1971 Председатель Президиума Верх. Совета БССР и зам. Председателя Президиума Верх. Совета СССР. Похоронен в Минске на кладбище по Московскому шоссе. В Минске его именем названа улица (1977).

СУРГАНОВА УЛИЦА. Названа в честь *Сурганова* Ф. А. Участок от ул. Л. Карастояновой до ул. Я. Коласа до 1977 наз. ул. Б.

Хмельницкого, от ул. Я. Коласа до ул. Академической до 1980 наз. ул. Типографской. Часть 2-го гор. транспортного кольца. Протяжённость 3398 м, от ул. Академической до ул. Л. Карастояновой. В начале 20 в. здесь проходила узкоколейная железная дорога для подвоза торфа на Минскую электростанцию (снята в 1932). Начала застраиваться в конце 1920-х гг., в числе первых построек — *Дом печати*. С 1970-х гг. реконструируется и обновляется. На С. у. находятся: здания типографии издательства ЦК КПБ, институтов Академии наук БССР — технич. кибернетики (д. 6), общей и неорганич. химии (д. 9, корп. 1—2), математики (д. 11), физико-органич. химии (д. 13), физики (угол С. у. и Ленинского пр., д. 17/70), высотный корпус АН БССР (д. 1, корп. 2), где размещены ин-ты искусствоведения, этнографии и фольклора, истории, экономики, корпуса Библиотеки АН БССР, водноспортивного комбината, Дорожного белорусского НИИ, «Салон красоты» (в 1-м этаже жилого д. 8), комплекс студенческих общежитий (д. 37, корп. 1—5, 39, корп. 1—2, 43, 45, корп. 1—3, 47, корп. 1—5), универсам «Рига». К улице примыкает территория ботанического сада. На пересечении С. у. и Ленинского пр. здание театрально-художественного института, магазин «Академкнига».

В перспективе улица станет магистралью с непрерывным движением транспорта и пройдёт в туннель под Ленинским пр. Перед зданием Ин-та технич. кибернетики установлен бюст *Зельдовича* Я. Б. На здании театрально-художеств. ин-та, где работал нар. артист БССР режиссёр и драматург Е. А. Минович, мемориальная доска.



Улица Сурганова.

СУРДОЛОГОПЕДИЧЕСКИЙ

ДИСПАНСЕР, республиканский сурдологopedический (слухо-речевой) диспансер (ул. Сухая, 8). Оказывает лечебно-профилактич. и консультативную помощь детям и взрослым, страдающим расстройствами слуха, речи и голоса, а также организационно-методич. помощь лечебным учреждениям. В 1982 имел 5 отделений на 130 коек (2 сурдологических — для детей и взрослых, слухопротезное, фоноатрическое, логопедическое), лечебно-диагностич. кабинеты (рентгеновский, глазной, логопедической ритмики и др.), оснащённые новейшей аппаратурой. На базе диспансера создан респ. центр патологии слуха, речи и голоса. Первый С. д. в стране. Основан в 1953 как гор. кабинет, с 1961 гор., с 1970 респ. диспансер.

СУРИКОВ Василий Иванович (1848, Красноярск — 1916), рус. живописец. Мастер историч. живописи. Действительный член петербургской Академии художеств (1893). В Художеств. музее БССР находятся 8 его работ: «Старуха в узорном платке» и «Фигура смеющегося священника» (1885, этюды к картине «Боярыня Морозова»), «Казак» (1892) и «Стреляющий казак в шишаке» (1894, этюды к картине «Покорение Сибири Ермаком»), «Портрет молодой женщины» (1894), «Женский портрет» (1903), «Степан Разин» (эскиз к одноимённой картине 1907), «Царевна» (1912, этюд к картине «Посещение царевны женского монастыря»). В Минске его именем названы улица (1960), переулок и проезд. «**СЧАСТЬЕ**», магазин (Партизанский пр., 11). Открыт в 1964. Торговая пл. 453 м². С 1965 имеет салон для новобранных, где по талонам отделов ЗАГС Минска можно приобрести товары для

свадебного ритуала. В магазине продаются верхний и бельевой трикотаж, кожгалантерея, парфюмерия, подарки, посуда, постельные принадлежности. Дополнит. услуги: отпуск посуды напрокат, продажа товаров в кредит, продажа по предварт. заказам, комплектование подарков и др.

СЪЕЗД КПБ, высший орган Коммунистич. партии Белоруссии. Руководствуется постановлениями съездов и ЦК КПСС. Созывается не реже одного раза в 5 лет, внеочередной — по решению ЦК КПБ или по требованию 1/3 общего кол-ва членов парт. орг-ции республики. Заслушивает и утверждает отчёты ЦК, Ревизионной комиссии КПБ, обсуждает вопросы парт., хоз. и культ. строительства в республике, избирает ЦК, к-рый между съездами руководит деятельностью партии, Ревизионную комиссию КПБ, делегатов на съезды КПСС. Состоялось 29 съездов КПБ. I съезд КП(б)Б проходил в Смоленске, II — в Вильно, начиная с III (ноябрь 1920), съезды КПБ проходят в Минске.

Даты съездов КПБ: I — 30—31.12.1918, II — 4—6.3.1919, III — 22—26.11.1920, IV — 25.2—2.3.1921, V — 15—20.10.1921, VI — 15—19.3.1922, VII — 20—26.3.1923, VIII — 12—14.5.1924, IX — 8—12.12.1925, X — 3—10.1.1927, XI — 22—29.11.1927, XII — 5—16.2.1929, XIII — 30.5—12.6.1930, XIV — 23—29.1.1932, XV — 16—22.1.1934, XVI — 10—19.6.1937, XVII — 10—18.6.1938, XVIII — 15—20.5.1940, XIX — 15—18.2.1949, XX — 20—23.9.1952, XXI — 10—13.2.1954, XXII — 24—27.1.1956, XXIII — 14—15.1.1959, XXIV — 17—19.2.1960, XXV — 26—28.9.1961, XXVI — 3—5.3.1966, XXVII — 22—24.2.1971, XXVIII — 4—6.2.1976, XXIX — 27—29.1.1981.

СЪЕЗД ЛКСМБ, высший орган Ленинского Коммунистич. Союза Молодёжи Белоруссии. Созывает-

ся не реже одного раза в 4 года. В своей деятельности руководствуется постановлениями съездов и ЦК ВЛКСМ. Заслушивает и утверждает отчёты ЦК, Ревизионной комиссии, обсуждает вопросы комсомольской работы в республике, избирает ЦК и Ревизионную комиссию ЛКСМБ, делегатов на съезды ВЛКСМ. Состоялось 27 съездов. Все проходили в Минске.

Даты съездов ЛКСМБ: I — 24—27.9.1920, II — 20—24.4.1921, III — 13—18.9.1921, IV — 25—29.5.1922, V — 4—8.10.1922, VI — 4—8.5.1923, VII — 9—12.6.1924, VIII — 5—10.2.1926, IX — 22—28.4.1928, X — 5—13.1.1931, XI — 10—17.3.1936, XII — 17—24.10.1937, XIII — 7—12.2.1939, XIV — 5—7.10.1940, XV — 5—8.3.1947, XVI — 10—12.2.1949, XVII — 30.1—1.2.1952, XVIII — 5—7.3.1954, XIX — 10—12.1.1956, XX — 11—12.2.1958, XXI — 17—18.12.1959, XXII — 17—18.1.1962, XXIII — 17—18.2.1966, XXIV — 26—27.2.1970, XXV — 27—28.2.1974, XXVI — 1—2.3.1978, XXVII — 25—26.3.1982.

СЪЕЗД ПРОФСОЮЗОВ БЕЛОРУССИИ, высший орган профсоюзов БССР. Заслушивает отчёты о деятельности совета профсоюзов и ревизионной комиссии, доклады плановых и хоз. органов о перспективах и ходе выполнения гос. планов, определяет очередные задачи профсоюзных орг-ций республики, обсуждает вопросы производительности труда и культ. быт, обслуживания трудящихся. Избирает Белсовпроф, к-рый между съездами руководит деятельностью профсоюзов БССР, ревизионную комиссию, делегатов на съезд профсоюзов СССР. Все проходили в Минске.

Даты съездов профсоюзов Белоруссии. С I по VII назывались Всебел. съездами профсоюзов, с VIII — съездами профсоюзов Белоруссии: I — 7—13.5.1921,

II — 16—20.4.1922, III — 26.6—1.7.1923, IV — 14—18.6.1924, V — 1—6.12.1925, VI — 28.10—2.11.1927, VII — 15—22.3.1932, VIII — 21—22.5.1958, IX — 28—29.3.1960, X — 20—21.2.1962, XI — 10—11.10.1963, XII — 24—25.1.1968, XIII — 1—2.3.1972, XIV — 3—4.3.1977, XV — 2—3.2.1982. После Вел. Отечеств. войны до 1957 со- зывались респ. межсоюзные кон- ференции (все состоялись в Мин- ске) I — 1—2.11.1948, II — 15—16.2.1951, III — 26.3.1954, IV — 21—22.3.1956.

СЪЕЗД СОВЕТОВ БССР, Все- белорусский съезд Со- ветов, высший орган гос. влас- ти в республике в 1919—38. Со- став делегатов формировался из представителей местных Советов, избираемых непосредственно гражданами. Созывались ЦИК БССР (или по требованию мест- ных Советов, представлявших не менее $\frac{2}{3}$ населения республи- ки). Рассматривали и решали вопросы гос., хоз. и культ. стр-ва, утверждали, изменяли и дополня- ли Конституцию БССР, опреде- ляли гос. границы республики в соответствии с Конституцией СССР, административно-террито- риальное деление БССР, утвер- ждали планы развития нар. х-ва, бюджет республики и др. Съезды

избирали ЦИК БССР и предста- вителей в Совет Национальностей ЦИК СССР, делегатов на всео- юзные съезды Советов. Проходи- ли в Минске. Согласно Конститу- ции БССР 1937 высшим органом гос. власти в республике стал Верховный Совет Белорусской ССР.

Даты съездов Советов БССР: I — 2—3.2.1919, II — 13—17.12.1920, III — 10—16.12.1921, IV — 14—18.12.1922, V — 9—15.1.1924, VI (чрезвычайный) — 13—16.3.1924, VII — 4—9.5.1925, VIII — 5—12.4.1927, IX — 8—15.5.1929, X — 20—28.2.1931, XI — 14—22.1.1935, XII (чрезвычайный) — 20—22.11.1936 и 15—19.2.1937.

СЪЕЗДЫ ПАРТИЗАН МИН- СКОГО УЕЗДА в годы Гра- жданской войны. Созыва- лись в 1920 по решению партиз. штаба Минского уезда; делега- ты — представители партиз. отря- дов, боровшихся против польск. интервентов.

1-й съезд состоялся 28.1.1920 в д. Гатово (Минский р-н). Делега- ты от партиз. отрядов, действо- вавших в окрестностях деревень Гатово, Кайково, Климовичи, Ко- тяги, Михановичи, Пашковичи, Подгай и др. Обсудил вопросы организации новых партиз. отря- дов, выбрал их командный состав,

утвердил командиров действовав- ших отрядов. Поставил задачу партиз. отрядам путём диверсий на дорогах задержать подход ре- зервов для польск. воинских ча- стей, дислоцировавшихся на тер. уезда, подчеркнул необходимость взаимодействия партиз. отрядов, объединения их сил для проведе- ния крупных операций.

2-й съезд состоялся 5.4.1920 в д. Михановичи (Минский р-н). Делегаты от партиз. отрядов Мин- ского и Игуменского уездов. За- слушал и обсудил доклад нач. штаба В. Ф. Шаранговича о по- литич. положении на оккупирован- ной польск. интервентами тер. Белоруссии, сообщения команди- ров партиз. отрядов, рассмотрел организац. вопросы. Принял реше- ние о взаимодействии партизан с войсками Красной Армии, о сов- местных боевых операциях парти- зан Минского и Игуменского уез- дов. В резолюции отметил расши- рение партиз. борьбы, поддержку крестьянскими массами партиз. движения и его роль в предстоя- щих боях за освобождение Бело- руссии. Съезды способствовали консолидации партиз. сил, коорди- нации их действий, созданию но- вых партиз. формирований.

Т

ТАБАЧНАЯ ФАБРИКА, Мин- ская табачная фабрика (ул. Р. Люксембург, 69а). С 1964 в гродненском производств. объе- единении табачной пром-сти «Не- ман». Оsn. продукция — папиры и сигареты. Работает с августа 1944. В 1949 реконструирована и расширена.

ТАКСИ. В 1982 в Минске насчи- тывалось 1186 легковых таксомо- торов, из них 246 радиофициро-



Гараж таксопарка № 1 производственного объединения «Минсклегавтотранс».

ванных; 120 стоянок Т. Организо- ван круглосуточный приём заказов на Т. Работает бюро заказов Т. для новобрачных (ул. К. Маркса, 9). Ведает Т. производств. объеди- нение «Минсклегавтотранс» (ул. Тимирязева, 46), к-рое имеет так- сопарки № 2 (ул. Путьская, 11), № 1 и 3 (ул. Тимирязева, 46). Первые легковые Т. (5 машин) по- явились в городе в 1934 г. См. также *Такси маршрутные*.

ТАКСИ МАРШРУТНЫЕ. Введены в 1974 автокомбинатом таксомоторного транспорта с целью улучшения перевозки пассажиров из центра города в жилые районы. 11-местные микроавтобусы РАФ курсируют от пл. Веры Хоружей по 7 маршрутам (1982). № 1 — ул. Жудро, № 2 — Курасовщина-1, № 2а — ул. Ландера, № 4 — Чижовка (в выходные дни до кладбища в жилом районе Чижовка), № 5 — ул. Одоевского, № 6 — Северное кладбище, № 7 — ул. Серова.

ТАЛАШ Василий Исакович (1844, д. Белка Петриковского р-на — 1946), участник партиз. движения в Белоруссии в годы Гражданской и Вел. Отечеств. войн, народный герой. В 1919 организовал и возглавил партиз. отряд (300 чел.). Был разведчиком 417-го полка Красной Армии. Во время Вел. Отечеств. войны помогал партизанам. Поддерживал связь с Минским подп. обкомом КП(б)Б. С конца 1942 в Москве, выступал перед рабочими и воинами. Прототип деда Талаша в повести Я. Коласа «Трясина». В Минске его именем названа улица (1964) и переулок, образ В. И. Талаша запечатлён в одном из фрагментов памятника Я. Коласу на пл. Я. Коласа.

ТАРАСОВО-РАТОМСКОЕ КОММУНИСТИЧЕСКОЕ ПОДПОЛЬЕ в годы Великой Отечественной войны. Действовало в д. Тарасово и пос. Ратомка Минского р-на с июля 1941 по апрель 1942. Руководящее ядро: В. И. Лошицкий, П. М. Бортников, А. И. Вольский, Ф. Ф. Кургаев, Е. В. Саблер. Объединяло 40 чел. Подпольщики с помощью жителей д. Тарасово и пос. Ратомка укрывали, обеспечивали медикаментами, перевязочными материалами, продовольствием и одеждой около 100 раненых воинов Красной Ар-



Стела около д. Тарасово Минского района в память о подпольщиках Тарасово-Ратомского коммунистического подполья.

мии, многих из них после выздоровления переправили в партиз. отряды. Вели политич. агитацию, принимали по радио и распространяли среди населения сводки Совинформбюро, писали и расклеивали листовки. По заданию Минского коммунистич. подполья начали создавать партиз. отряд, добывали оружие и боеприпасы. В ночь на 3.4.1942 гитлеровцы арестовали и после пыток расстреляли 28 подпольщиков, в т. ч. И. А. Барановского, С. И. и П. М. Бортниковых, И. Ф. и Ф. Ф. Бурчак, А. И. Вольского, С. И. Готовко, А., А. П. и В. Д. Жарковских, Д. А. Жизневского, Ф. Ф. Кургаева, А. Д. и В. И. Лошицких, Е. В. Саблера, Ф. А. Третьякова. В память о подпольщиках около д. Тарасово установлена стела.

ТАРХАНОВ (Москвин) Михаил Михайлович (1877, Москва — 1948), рус. сов. актёр, педагог и режиссёр. Нар. артист СССР (1937). Доктор искусствоведения, профессор (1939). Сценич. деятельность начал в 1898 в провинциальных труппах, работал в Минске, Витебске. С 1922 в МХАТе. Руководитель курса ГИТИСа, из выпускников к-рого создан Брестский обл. рус. драма-

тич. театр (1940—41). Гос. премия СССР 1943. Его именем названа улица в Минске (1948).

ТАТАРСКАЯ СЛОБОДА, Татарское предместье, Татарский конец, старое название сев.-зап. окраины Минска. Ныне район *Машерова проспекта*; входит в Центральный административно-территориальный район города. Возникла в связи с поселением здесь в начале 16 в. взятых в плен крымских татар, участвовавших в набегах на бел. земли и разбитых в 1506 под Клецком. С 1945 на территории слободы проводились археол. раскопки, обнаружены остатки жилищ, различ. изделия, свидетельствующие о существовании на этом месте в 12—13 вв. посада. До 16 в. эта часть города называлась Пятницким концом. Здесь были Пятницкая ул. и Пятницкая церковь. Частые наводнения заставили жителей покинуть низменное место. Постепенно участок превратился в пустырь. Позднее население заняло его под огороды. В дореволюц. время Т. с. — окраина города, застроенная деревянными домами. Включала улицы: Большую Татарскую (ныне ул. Димитрова), Малую Татарскую (ул. Колхозная), несколько переулков и т. наз. Татарские огороды — участок, ограниченный на юге Минским замчищем, на востоке правым берегом р. Свислочь. В 1901 в Т. с. построена каменная мечеть (не сохранилась). В широких масштабах благоустройство района ведётся после Вел. Отечеств. войны. На пр. Машерова созданы крупные арх. ансамбли. Построены спорт. комплекс общества «Трудовые резервы» (1959), *Дворец спорта*, гостиницы «Юбилейная», «Планета», *Дом книги*, кинотеатр «Москва», *Дом проектных организаций* и др.

ТВОРЧЕСКИЕ МАСТЕРСКИЕ АКАДЕМИИ ХУДОЖЕСТВ СССР. Организованы в целях со-

вершенствования мастерства молодых сов. художников и создания ими высокохудожеств. произведений. В Минске открыты в 1981 на основании решения Президиума АХ СССР от 13.11.1980. Мастерской живописи руководит нар. художник СССР, чл.-корр. АХ СССР М. А. Савицкий, мастерской скульптуры — нар. художник СССР, действительный член АХ СССР З. И. Азгур.

ТЕАТР ИМЕНИ ЯНКИ КУПАЛЫ, Белорусский государственный академический театр имени Янки Купалы (ул. Энгельса, 7). Открылся 14.9.1920 спектаклем «Рысь» по повести «В зимний вечер» Э. Ожешко. 17.9.1920 показана «Павлинка» Я. Купалы. Основан как Бел. гос. театр, с 1926 Первый бел. гос. театр (БГТ-1). В 1944 театру присвоено имя Я. Купалы, в 1955 — звание академического. Первый руководитель Ф. Жданович; основу труппы составили участники *Первого белорусского товарищества драмы и комедии*. В 1921—31 театр возглавлял Е. Мирович, к-рый воспитал выдающихся мастеров сцены, заложил основы бел. реалистич. сценич. иск-ва. В первые годы ставились в основном фольклорные и историч. бел. пьесы: «На Купалье» М. Чарота, «Машека», «Кастусь Калиновский» и «Кузнец-воевода» Е. Мировича. Спектакли отличались яркой театральностью, народностью, широким использованием этнографич. материала (реж. Е. Мирович). Со 2-й половины 1920-х гг. осн. внимание уделялось совр. пьесе: «Карьера товарища Брызгалина» и «Победа» Е. Мировича, «Бронепоезд 14-69» В. Иванова, «Мост» Е. Романовича, «Межбурье» Д. Курдина, «Гута» Р. Кобеца. Жизнь бел. народа нашла отражение в спектаклях 1930-х гг.: «Отечество» К. Чорного, «Соловей» З. Бядули, «Партизаны» К. Крапивы, «Гибель

волка» Э. Самуйлёнка. Выдающимся явлением театр. жизни стала постановка сатирич. комедии К. Крапивы «Кто смеётся последним» (1939). В репертуаре театра известные сов. пьесы: «Жизнь зовёт» В. Билль-Белоцерковского, «Платон Кречет» А. Корнейчука, «Машенька» А. Афиногенова, «Беспокойная старость» Л. Рахманова; классич. произведения: «Волки и овцы» А. Островского, «Последние» М. Горького, «Скупой» Мольера. В 1941—44 театр работал в Томске. В эти годы поставлены спектакли «Парень из нашего города» и «Русские люди» К. Симонова, «Фронт» А. Корнейчука, «Поздняя любовь» Островского, «Собака на сене» Лопе де Вега и «Павлинка» Я. Купалы (1944, сохраняется в репертуаре до наст. вр.). Среди постановок 1940—50-х гг. наиболее значительные — о Вел. Отечеств. войне: «Константин Заслонов» А. Мовзона, «С народом» и «Люди и дьяволы» К. Крапивы, «Это было в Минске» А. Кучара. Проблемы совр. жизни отражали спектакли «Поют жаворонки» К. Крапивы, «Макар Дубрава» и «Крылья» Корнейчука, «Извините, пожалуйста!» А. Макаёнка, «На крутом повороте» К. Губаревича. Постановкой историко-революц. пьес Н. Погодина «Кремлёвские куранты» и «Третья, патетическая» театр внёс вклад в разработку сов. театр. Лениннаны. Поставлены классич. пьесы «Ромео и Джульетта» У. Шекспира, «День чудесных обманов» Р. Шеридана, «Коварство и любовь» Ф. Шиллера, «Нора» Г. Ибсена, «Госпожа министерша» Б. Нушича, «Таланты и поклонники», «Доходное место» и «Правда хорошо, а счастье лучше» Островского, совр. зарубежные произведения «Лиса и виноград» Г. Фигейреду, «Всеми забытый» Назыма Хикмета. Лучшие спектакли 1960—70 гг. созданы по пьесам бел. драматургов:

«Лявониха на орбите», «Трибунал», «Затюканный апостол», «Таблетку под язык», «Святая простота» и «Погорельцы» А. Макаёнка, «Разорённое гнездо» Я. Купалы, «Люди на болоте» по роману И. Мележа, «Рудобельская республика» по повести С. Граховского, «Амнистия» Н. Матуковского, «Врата бессмертия» К. Крапивы, «Вызов богам» и «Ночное дежурство» А. Делендика, «Последний шанс» В. Быкова, «Написанное остаётся» А. Петрашкевича. Среди постановок этих лет: «Метель» Л. Леонова, «Я, бабушка, Илико и Илларион» Н. Думбадзе и Г. Лордкипанидзе, «Чудак» Назыма Хикмета, «В ночь лунного затмения» М. Карима, «Святая святых» И. Друцз, «Традиционный сбор» В. Розова, «Характеры» В. Шукшина, «Закон вечности» по роману Н. Думбадзе, «На всякого мудреца довольно простоты», «Последняя жертва» и «Гроза» Островского, «Ревизор» Н. Гоголя. Лучшие работы театра отличаются гражданской страстностью, стилевым единством, ансамблевостью исполнения. Театр много гастролирует по СССР, выступал в ПНР (1955, 1975), участвовал в декадах бел. иск-ва и литературы в Москве (1940, 1955).

В формировании творческого облика театра большую роль сыграли режиссёры — нар. артисты БССР Е. Мирович и К. Санников, нар. артист СССР И. Раевский, засл. деятель иск-в БССР Л. Литвинов, засл. артист БССР М. Зорев, Ф. Жданович и Б. Эрин; художники — нар. художник БССР О. Марикс, засл. деятели иск-в БССР А. Григорьянц, И. Ушаков; актёры — нар. артисты СССР В. Владимирский, Г. Глебов, В. Дедюшко, П. Молчанов, Б. Платонов и Л. Ржецкая, нар. артисты БССР С. Бирилло, О. Галина, Г. Григонис, И. Жданович, Р. Ко-

шельникова, В. Полло и И. Шатилло, засл. артисты БССР В. Крылович и Е. Миронова. В труппе театра (1982): нар. артисты СССР Г. Макарова, Л. Рахленко и З. Стомма, В. Тарасов, нар. артисты БССР З. Броварская, Г. Гарбук, Л. Давидович, Н. Ерёменко, М. Захаревич, П. Кормунин, Г. Овсянников, С. Станюта, засл. артисты БССР Т. Алексеева, В. Белохвостик, Б. Владимировский, А. Денисов, П. Дубашинский, М. Зинкевич, В. Кудревич, А. Милованов, Т. Николаева, Г. Орлова, А. Помазан, В. Роговцов, Е. Рынкович, Е. Толкачёва, М. Федоровский, В. Филатов. Гл. режиссёр (с 1973) засл. деятель иск-в БССР В. Раевский, гл. художник засл. деятель иск-в БССР Б. Герлован. В 1940 театр награждён орденом Трудового Красного Знамени.

Здание театра построено в 1890, в 1958 реконструировано (см. в ст. *Минский городской театр*). Илл. см. на вклейке.

ТЕАТР КУКОЛ, Государственный театр кукол БССР (ул. Энгельса, 20). Создан в 1938 в Гомеле. В 1950 создан заново в Минске; состоит из 2 творческих групп, спектакли идут на рус. и

бел. языках. В репертуаре преобладают постановки для детей: сказки «По щучьему велению» Е. Тарховской (1956), «Иван-царевич и серый волк» А. Бычкова (1957), «Василиса Прекрасная» Е. Черняк (1959), «Конёк-Горбун» по П. Ершову (1963), «Три поросёнка» С. Михалкова (1964), «Огниво» Е. Сперанского (1976), «Три толстяка» по повести-сказке Ю. Олеши и «Орешек» Р. Александровой (1977), «Звёздный мальчик» по О. Уайлду (1978), «Ожидание пса Теофила» Г. Марчука (1979). Интересное сценографическое и режиссёрское решение получили произведения бел. драматургии: «Дед и журавль» В. Вольского (1957), «Коваль Вернидуб» по сказкам А. Якимовича (1958), «Серебряная табакерка» по сказке З. Бядули (1961), «Липовички» по пьесе В. Голубка (1969), «Спасибо, большое спасибо» (1974) и «Скажи своё имя, солдат» (1975) А. Вертинского. Ставятся спектакли для взрослых «Прелестная Галатея» Б. Гадар и С. Дарваша (1968), «Божественная комедия» И. Штока (1971), «Клоп» В. Маяковского (1975), «До третьих петухов» по повести В. Шукшина (1976), «Левша» по повести Н. Лескова (1978), «Похождения бравого солдата Швей-

ка» по роману Я. Гашека (1982). Театр гастролирует по республике и за её пределами. Участвовал в фестивалях театров кукол Прибалтийских республик в Белоруссии и Таллине (1965), Риге (1968), Каунасе (1971), Минске (1974) и Вильнюсе (1978), также в Болгарии на фестивале «Золотой дельфин» (1978, бронзовая медаль). В разные годы в театре работали режиссёры — засл. артист БССР А. Аркадьев, М. Бабушкин (в 1940—41 художеств. руководитель), художники — засл. деятель иск-в БССР Б. Звиногородский (в 1940—41 гл. художник), Л. Быков (в 1957—75 гл. художник). В составе труппы (1982) засл. артисты БССР В. Власов, В. Громович и В. Калашников. Гл. режиссёр (с 1956) нар. артист БССР А. Лелявский, гл. художник А. Фомина. Размещён в здании кинотеатра «Пионер», имеет отдельный зрительный зал на 400 мест.

ТЕАТР КУКОЛ ДЕТСКИЙ ОБРАЗЦОВЫЙ Дома культуры стройтреста № 1. Коллектив создан в 1961, в 1977 присвоено звание народного. Руководитель Г. Тер-Маркарян. Среди постановок пьесы-сказки «Гусёнок» и «Дорофеюшка» Н. Гернет, «Машенька и медведь» Г. Ландау, «Лисичка-сестричка» Л. Вепринской, «Волк, коза и козлята» Я. Грабовского, «Незнайка учится» и «Незнайка-путешественник» по Н. Носову, «Трава желания» по Дж. Родари, «Новое платье короля» по Г. Х. Андерсену, «Три поросёнка» С. Михалкова, «Водородная бомба» К. Чандара; лит. композиция «Подвиг и память».

ТЕАТР МИМИКИ И ЖЕСТА НАРОДНЫЙ Республиканского Дворца культуры Белорусского общества глухих. Коллектив создан в 1952, в 1967 удостоен звания народного. Режиссёры засл. артисты БССР А. Трепель, Ю. Арон-

Театр кукол и кинотеатр «Пионер».





Народный театр мимики и жеста
Дворца культуры
Белорусского общества глухих.
Сцена из спектакля «Трибунал»
А. Макаёнка.

чик (с 1970). Среди постановок «Павлинка» Я. Купалы, «Константин Заслонов» А. Мовзона, «Трибунал» А. Макаёнка, «Без вины виноваты» А. Островского, «Проделки Скапена» Мольера, «Барабанщица» А. Салынского, «Любовь Яровая» К. Тренёва, «Баллада о весёлых жаворонках» Т. Ян, «Кто съест кто» Г. Горина. Лауреат I-го Всесоюзного фестиваля самодеят. художеств. творчества трудящихся (1975—77).

ТЕАТР МУЗЫКАЛЬНОЙ КОМЕДИИ, Государственный театр музыкальной комедии БССР (ул. Мясникова, 44). Открыт 17.1.1971 в Минске постановкой героич. муз. комедии Ю. Семеняко «Поёт «Жаворонок». Яркий, жизнерадостный спектакль «Павлинка» Ю. Семеняко (1973) знаменовал рождение бел. нац. оперетты. Поставлены также оперетта-водевиль «Неделя вечной любви» (1975) и первая бел. оперетта для детей «Степан — великий пан» (1979) Ю. Семеняко, оперетта «Нестерка» Р. Суруса (1979). Осн. место в репертуаре занимают оперетты сов. композиторов: «Холопка» Н. Стрельникова, «Вольный ветер» И. Дунаевского (обе 1971), «Кавказская племянница» Р. Гаджиева, «По-

целуй Чаниты» Ю. Милютин (обе 1972), «Хитроумная влюблённая» А. Рябова (1974), «Свадьба в Малиновке» Б. Александрова, «Четверо с улицы Жанны» О. Сандлера, «Требуется героиня» В. Баснера (все 1975), «Бабий бунт» Е. Птичкина (1976), «Мост мечты» В. Лебедева (1977), «Старые дома» О. Фельцмана (1980) и др. Среди постановок классич. оперетт: «Фиалка Монмартра», «Баядера» (обе 1971), «Сильва» (1972), «Марица» (1975) И. Кальмана, «Цыганская любовь» Ф. Легара (1974). Гл. дирижёр театра А. Лапунов (с 1982), гл. художник А. Морозов, гл. балетмейстер В. Бутримович, гл. хормейстер Н. Андросова. В составе труппы (1982) нар. артистка БССР Н. Гайда, засл. артисты БССР Ю. Лозовский, К. Лосев, В. Мазур, Л. Рабушко, В. Фоменко, В. Шевколюк, засл. артистка РСФСР Н. Ревинская. В разные годы в театре работали нар. артист БССР С. Дречин (балетмейстер), засл. деятель иск-в БССР И. Абрамис, засл. артисты БССР П. Кирильченко (гл. дирижёр) и Д. Иванова (солистка).

Здание театра построено в 1981 (арх. О. Ткачук, В. Тарановский). Градостроит. положение здания в системе исторически сложившейся застройки определило его

Театр

393

асимметрич. композицию с равноценными фасадами. При стр-ве в объём театра включено здание быв. клуба тонкосуконного комбината, к-рое после реконструкции использовано для организации кассового и распределительного вестибюлей, фойе, гардеробов и служебных помещений. В пристроенном к нему новом объёме размещены амфитеатральный зал на 800 мест с развитой сценич. группой помещений. Обращённый к пл. Мясникова гл. вход акцентирован парадным порталом со скульпт. группой «Муза» (бронза, скульпт. Д. Зильберт). В отделке интерьера применены светлый мрамор, гипсовые декоративные вставки, декоративная штукатурка, золотистое стекло и латунь, декоративные рельефы на порталной стене и колоннах фойе (арх. О. Ткачук, скульпт. Ю. Якубович). Перед зданием театра — фонтан с декоративными масками (скульпт. М. Беляев). Илл. см. также на вклейке.

ТЕАТР НАРОДНЫЙ БГУ. Коллектив создан в 1948, в 1977 присвоено звание народного. В 1948—56 руководитель К. Кулаков, с 1956 засл. артист Латвийской ССР А. Озеров, с 1979 В. Ани-



Театр музыкальной
комедии БССР.
Сцена из оперетты
«Сильва»
И. Кальмана. 1972.



Народный театр Дворца культуры Белсовпрофа. Сцена из спектакля «Васса Железнова» М. Горького.

сенко. Среди постановок: «Мещане» и «На дне» М. Горького, «Ревизор» Н. Гоголя, «Поют жаворонки» К. Крапивы, «В добрый час!» В. Розова, «Молодая гвардия» по роману А. Фадеева, «Одни, без ангелов» Л. Жуховицкого, «Мать» К. Чапека, «Ромео и Джульетта» У. Шекспира, «Шестеро влюблённых» А. Арбузова, «Мораль пани Дульской» Г. Запольской, «Две стрелы» и «Ящерица» А. Володина, «Отпуск по ранению» В. Кондратьева.

ТЕАТР НАРОДНЫЙ ДВОРЦА КУЛЬТУРЫ БЕЛСОВПРОФА.

Коллектив создан в 1956, в 1967 удостоен звания народного. Режиссёры К. Кулаков, с 1966 Ю. Степанов. Среди постановок:

Народный театр Дворца культуры и техники Минского автомобильного завода. Сцена из спектакля «В битве великой», А. Мовзона.



«В купальскую ночь» К. Пуровского, «Журавлиный крик» по повести В. Быкова, «Интервенция» Л. Славина, «Свой остров» Р. Каугвера, «Зыковы» и «Фальшивая монета» М. Горького, «Лес» А. Островского, «Обманщики» М. Карне, «Феномены» Г. Горина, «Жодле, или Хозяин-слуга» П. Скаррона. Лауреат 1-го Всесоюзного фестиваля самодеят. художеств. творчества трудящихся (1975—77).

ТЕАТР НАРОДНЫЙ ДВОРЦА КУЛЬТУРЫ И ТЕХНИКИ МИНСКОГО АВТОЗАВОДА.

Коллектив создан в 1947, в 1960 присвоено звание народного. Театр возглавляли засл. артист Казахской ССР К. Арбенин, засл. артист БССР П. Иванов, Л. Ореховский, с 1971 руководитель В. Глинский. Среди постановок: «Поют жаворонки» (1-е место на Всесоюзном смотре художеств. самодеятельности в 1951) и «Кто смеётся последним» К. Крапивы, «Юность отцов» Б. Горбатова, «Егор Булычов и другие» М. Горького, «Лес» А. Островского, «Лявониха на орбите» А. Макаёнка. «Сталева-ры» Г. Бокарева, «Мои надежды» М. Шатрова, «Примаки» Я. Купалы.

ТЕАТР НАРОДНЫЙ ДВОРЦА КУЛЬТУРЫ МИНСКОГО ТРАКТОРНОГО ЗАВОДА.

Коллектив создан в 1946, в 1963 удостоен звания народного. Режиссёры засл. работник культуры БССР А. Беляев, с 1977 Н. Шутов. Среди постановок: «Цветок папоротника» И. Козела, «Театр купца Епишкина» и «Кастусь Калиновский» Е. Мировича, «Война войне» Я. Коласа, «Сорочинская ярмарка» по повести Н. Гоголя, «Юбилей» А. Чехова, «Поэма о топоре» Н. Погодина, «Страх и отчаяние в Третьей империи» Б. Брехта, «Варшавский набат» В. Коростылёва. «Пан Суринта» В. Голубка. Лауреат Всесоюзного фестиваля самодеят. иск-ва

(1967), 1-го Всесоюзного фестиваля самодеятельного художеств. творчества трудящихся (1975—77). Премия Ленинского комсомола Белоруссии 1976.

ТЕАТР НАРОДНЫЙ ДВОРЦА КУЛЬТУРЫ ТЕКСТИЛЬЩИКОВ.

Коллектив создан в 1964, в 1970 присвоено звание народного. Театром руководили Г. Жарков, засл. работник культуры БССР А. Беляев, В. Панин, С. Загнетов (с 1981). Среди постановок: «Семья» И. Попова, «Чужой ребёнок» В. Шкваркина, «Слуга двух господ» К. Гольдони, «Не всё коту масленица» А. Островского, «Шельменко-денщик» Г. Квитко-Основьяненко, «Разорённое гнездо» Я. Купалы, «Альпийская баллада» по повести В. Быкова, «Дом Бернарды Альбы» Ф. Гарсиа Лорки, «Ветроганы» В. Голубка.

«Шельменко-денщик» Г. Квитко-Основьяненко, «Разорённое гнездо» Я. Купалы, «Альпийская баллада» по повести В. Быкова, «Дом Бернарды Альбы» Ф. Гарсиа Лорки, «Ветроганы» В. Голубка.

ТЕАТР НАРОДНЫЙ ОКРУЖНОГО ДОМА ОФИЦЕРОВ.

Коллектив создан в 1951, в 1967 при-

Народный театр Дворца культуры текстильщиков. Сцена из спектакля «Разорённое гнездо» Я. Купалы.





Народный театр Окружного Дома офицеров. Сцена из спектакля «Опасная профессия» В. Соловьёва.

своею звание народного. Руководитель засл. деятель культуры БССР В. Карпов. Среди постановок: «Брестская крепость» К. Губаревица, «Вечно живые» В. Розова, «А зори здесь тихие» по повести Б. Васильева, «Барабанщица» А. Салынского, «Мгновение над пропастью» Н. Мирошниченко, «Валентин и Валентина» М. Рошина, «Бранденбургские ворота» М. Светлова.

ТЕАТР ОПЕРЫ И БАЛЕТА, Государственный академический Большой театр оперы и балета БССР (ул. А. Пашкевич, 23). Открыт 25.5.1933 на базе Бел. студии оперы и балета (1930—33). В утверждении реалистич. основ на первом этапе деятельности театра значит. роль сыграли спектакли «Князь Игорь» А. Бородина, «Риголетто» Дж. Верди, «Евгений Онегин», «Пиковая дама» и «Лебединое озеро» П. Чайковского, «Тихий Дон» И. Дзержинского. Событием в культ. жизни республики стали премьеры в 1939—40 нац. произведений: опер «Михась Подгорный» Е. Тикоцкого, «В пущах Полесья» А. Богатырёва, «Цветок счастья» А. Туренкова и балета «Соловей» М. Крошнера. Они показаны во время Декады бел. иск-ва в Москве (1940). Во время Вел. Отечества. войны артисты театра выступали во многих городах страны. В 1943—44 театр

находился в г. Ковров Владимирской обл., осенью 1944 вернулся в Минск и открыл сезон премьерой оперы «Алеся» Е. Тикоцкого. Продолжалась работа над нац. репертуаром: поставлены оперы «Кастусь Калиновский» Д. Лукаса, «Девушка из Полесья» (2-я редакция «Алеси»), «Маринка» Г. Пукста, «Надежда Дурова» А. Богатырёва, «Ясный рассвет» А. Туренкова, балет «Подставная невеста» Г. Вагнера. Значит. достижение бел. хореографии — постановка балета В. Золотарёва «Князь-озеро» (Гос. премия СССР 1950). Театр работал и над произведениями сов. композиторов, над оперной и балетной классикой. В 1955 участвовал в Декаде бел. иск-ва и литературы в Москве (спектакли «Евгений Онегин», «Девушка из Полесья», «Страшный двор» С. Монюшко, «Пламенные сердца» на музыку балета «Князь-озеро»). В 1960-е гг. поставлены нац. произведения: оперы «Колючая роза» и «Когда опадают листья» Ю. Семеняко, балеты «Свет и тени» Г. Вагнера, «Мечта», «Альпийская баллада» и «Избранница» Е. Глебова, а также сов. оперы «Обручение в монастыре» С. Прокофьева, «Октябрь» В. Мурадели, «Брестская крепость» К. Молчанова, балеты «Золушка» и «Ромео и Джульетта» С. Прокофьева, «Спартак» А. Хачатуряна. Богатые творч. возможности театра продемонстрировали постановки опер «Отелло» Дж. Верди и «Орестея» С. Танеева. В 1970—80-х гг. театр осуществил новые постановки бел. произведений — опер «Андрей Костеня» Н. Аладова, «Зорка Венера», «Новая земля» по поэме Я. Коласа Ю. Семеняко, «Джордано Бруно» С. Кортеса, «Седая легенда» Д. Смольского, «Тропую жизни» Г. Вагнера, балетов «После бала» Г. Вагнера, «Тиль Уленшпигель» Е. Глебова. Серьёзностью и глубиной трактов-

ки отличаются постановки опер «Хованщина» и «Борис Годунов» М. Мусоргского, «Золотой петушок», «Снегурочка» Н. Римского-Корсакова, «Дон Жуан» и «Свадьба Фигаро» В. А. Моцарта, «Лоэнгрин» Р. Вагнера, «В бурю» Т. Хренникова, балетов «Кармен-сюита» Ж. Бизе — Р. Щедрина, «Сотворение мира» А. Петрова, «Спартак» А. Хачатуряна, «Щелкунчик» П. Чайковского, «Курган» Е. Глебова и др. Театр много гастролирует по стране (1964, 1971 и 1978 — в Москве), отд. солисты и балетная труппа выезжали за рубеж.

В театре в разное время работали: дирижёры — засл. деятели иск-в БССР И. Абрамис, И. Гитгарц, Н. Грубин, М. Шнейдерман, нар. артист БССР Л. Любимов; хормейстер засл. деятель иск-в БССР Г. Петров; режиссёры — О. Борисевич, засл. артист РСФСР И. Шлепянов, нар. артисты СССР Л. Александровская, Б. Покровский, нар. артист БССР Д. Смоллич, засл. артист РСФСР Б. Мордвинов, засл. артисты БССР В. Шахрай, О. Моралев, Ю. Уженцев; балетмейстеры — Л. Крамаревский, нар. артист СССР А. Ермолаев, засл. артист БССР К. Голейзовский, засл. артист РСФСР В. Вайнонен, нар. артист БССР С. Дречин, засл. деятели иск-в БССР К. Муллер, А. Андреев, О. Дадишкилиани; художники — нар. художники БССР С. Николаев, Е. Чемодуров, засл. деятель иск-в П. Маслеников; концертмейстер — нар. артист БССР С. Толкачёв; певцы — нар. артисты СССР Л. Александровская, Н. Ворвулев, К. Кудряшова, Т. Нижникова, Н. Ткаченко, нар. артисты БССР Л. Алексеева, А. Арсенко, З. Бабий, И. Болотин, Л. Бражник, В. Волчанецкая, Л. Галушкина, А. Генералов, В. Глушаков, М. Денисов, С. Друкер, П. Засец-

кий, М. Зюванов, В. Малькова, Р. Млодек, И. Сайков, Н. Сердобов, заслуженные артисты БССР В. Бруй-Шуляк, Л. Гонестова, А. Дедик, Ю. Евраев, В. Ивановский, В. Калиновский, В. Кириченко, Н. Лазарев, В. Лапин, И. Муромцев, К. Старикова, А. Сухин, Г. Цепова; солисты балета — нар. артисты БССР З. Васильева, Н. Давыденко, В. Давыдов, С. Дречин, А. Корзенкова, В. Крикова, К. Малышева, В. Миронов, А. Николаева, Л. Ряженова, И. Савельева, Н. Шехов, засл. артисты БССР Е. Глинских, И. Дидиченко, Т. Караваяева, Б. Карпилова, Р. Красовская, Н. Красовский, Н. Млодзинская, Е. Павлович, М. Петрова, Л. Чеховский и др. В коллективе театра (1982): певцы — нар. артистка СССР С. Данилюк, нар. артисты БССР Л. Златова, А. Савченко, И. Сорокин, В. Чернобаев, И. Шikuнова, Т. Шимко, засл. артисты БССР М. Галковский, В. Гончаренко, В. Гурьев, М. Дружина, П. Дружина, М. Зданевич, А. Лебедева, Р. Осипенко, Я. Петров, А. Рудковский, В. Скоробогатов; солисты балета — нар. артисты БССР Л. Бржозовская, Н. Павлова, В. Саркисьян, Ю. Троян, засл. артисты БССР В. Иванов, В. Комков, С. Пестехин, Л. Синельникова; концертмейстер — засл. артистка БССР Н. Рожнова, артисты оркестра нар. артист БССР Л. Горелик, засл. артисты БССР В. Будкевич, Г. Хромушин; артисты хора засл. артисты БССР Г. Петрович, А. Саморядов. Гл. дирижёр А. Анисимов, дирижёры нар. артист СССР Я. Воцак, нар. артистка БССР Т. Коломийцева, засл. деятель иск-в БССР В. Мошенский, Л. Лях, режиссёр нар. артист БССР С. Штейн, гл. балетмейстер нар. артист БССР В. Елизарьев, гл. хормейстер нар. артист БССР А. Когадеев, художник

засл. работник культуры БССР Е. Ждан. В 1940 театр награждён орденом Ленина. В 1964 ему присвоено звание академического.

Здание театра построено в 1935—37 (арх. И. Лангбард). В годы Вел. Отечеств. войны разрушено. Восстановлено в 1947, сцена реконструирована в 1967. Центр. композиция со стороны главного фасада образуют возвышающиеся друг над другом три цилиндрич. объёма разного диаметра и высоты, к к-рым с тыльной стороны примыкают развитая сценич. коробка и вспомогат. помещения. Единый ритм и профилировка вертикальных членений придают целостный характер и масштабность всему сооружению. Осн. ядро театра — зрительный зал с местами (на 1200 чел.) в партере и трёх неглубоких ярусах. В оформлении вестибюлей, фойе и зрительного зала использованы художественные лепные детали (особенно богато декорирован портал сцены, скульпт. А. Бембель). В 1978 оформление вестибюлей значительно изменено. Здание театра органически вошло в систему ансамблей центра Минска. Силуэт здания, расположенного на высоком месте (быв. Троицкая гора), хорошо воспринимается с различных точек в городе. Илл. см. на вклейке.

ТЕАТР ПОЭЗИИ НАРОДНЫЙ ТЕХНОЛОГИЧЕСКОГО ИНСТИТУТА. Коллектив создан в 1969, в 1977 присвоено звание народного. Руководитель З. Ялонецкий. Среди лит. композиций: «В. И. Ленин», «Октябрь», «Голос сердца», «Слушайте... Слушайте... Слушайте», «Салют, Испания!», «Ахиллесово сердце» по А. Вознесенскому, «Маленький принц» по А. Экзюпери, «За счастье, за волю» (по произведениям Я. Купалы). Лауреат I-го Всесоюзного фестиваля самодет. художеств. творчества трудящихся (1975—1977).

ТЕАТР РАБОЧЕЙ МОЛОДЕЖИ, Белорусский государственный центральный театр рабочей молодёжи. Существовал в 1929—37 (ул. Советская, 29; 17). Режиссёр Б. Дольский, с 1934 художеств. руководитель М. Зорев. В творческой деятельности ориентировался на ТРАМы Ленинграда и Москвы. Вначале готовились концерты, создавались собств. сценарии. Первые спектакли: «Первый штандарт» (1930, коллективная пьеса), «Тревога» Ф. Кнорре (1931), «Новый город» И. Гурского (1932). С 1934 театр стал профессиональным. О творческом росте коллектива свидетельствовали постановки: «Тартюф» Мольера (1934), «Продолжение следует» (1934) и «Ася» (1936) А. Бруштейн, «Аристократы» Н. Погодина (1935), «Музыкантская команда» Д. Дзеля (1936), «Дон Жуан» («Севильский обольститель») Тирсо де Молина (1937).

ТЕАТР РЕВОЛЮЦИОННОЙ САТИРЫ. Действовал с 23.8.1921 по 1922. Работал в Красном зале (быв. Купеческий клуб). Художеств. руководитель Базилевский. В работе театра активно участвовал реж. Е. Минович (написал миниатюры «Ордер жилотдела», «Недостойные типы»). Программы театра, состоящие из сатирич. миниатюр («Разруха», «Полька», «Гвоздик», «Святая троица», «Мужичок» и др.), высмеивали буржуазию, спекулянтов и саботажников.

ТЕАТР-СТУДИЯ КИНОАКТЕРА киностудии «Беларусьфильм». Создан в 1980 (пр. Машерова, 13). Способствует повышению проф. и идейного уровня актёров кино, накоплению и совершенствованию традиций нац. школы киноискусства, пополнению киностудии талантливыми актёрами. Осуществляет постановку спектаклей, концертов и др. пред-

ставлений, организует творческие встречи, конференции, беседы, обсуждения и др. мероприятия по вопросам киноискусства. Поставлены спектакли: «Утиная охота» А. Вампилова (1980), «Вся его жизнь» Е. Габриловича (1982), «Наедине со всеми» А. Гельмана (1982). Гл. режиссёр В. Д. Анищенко. В составе труппы (1982) засл. артисты БССР В. Гостюхин и Л. Румянцев.

ТЕАТР ЮНОГО ЗРИТЕЛЯ, Белорусский республиканский театр юного зрителя имени 50-летия комсомола Белоруссии (ул. Энгельса, 26). Создан в апреле 1931 как Бел. театр юного зрителя, в 1939 присвоено имя Н. К. Крупской. Работал в доме № 15 по ул. Советской. Организатор и художеств. руководитель Н. Ковязин, с 1937 режиссёр Е. Минович. Среди лучших постановок «Как закалялась сталь» по роману Н. Островского, «Голубое и розовое» А. Бруштейн, «Доходное место» А. Островского, «Прodelки Скапсна» Мольера, «Снежная королева» Е. Шварца, «Чудесная дудка» В. Вольского. В начале Вел. Отечества войны театр прервал деятельность.

Создан заново из выпускников Бел. гос. театр.-художеств. ин-та и актёров др. театров. Открылся 8.4.1956 спектаклем «Как закалялась сталь». Гл. режиссёры: засл. деятели иск-в БССР Л. Мозолевская (1956—61, 1963—64) и В. Маланкин (1965—67), Б. Докучович (1961—63), Б. Ганаго (1967—71), М. Шейко (1972—74), Г. Боровик (1974—78), нар. артист БССР И. Попов (1978—79). Театр создал свой бел. нац. репертуар: «Цветок папоротника» (1957) и «Над волнами Серебрянки» (1961) И. Козела, «Аркадий Жигалкин» Е. Пасова (1957), «Юные мстители» А. Гутковича и В. Хазанского (1957), «За лесами дремучими» А. Вольского и



Театр юного зрителя.

П. Макаля (1958), «Не верьте тишине» (1958) и «Экзамен на осень» (1974) И. Шамякина, «Марат Казей» В. Зуба (1964), «Серебряная табакерка» по сказке З. Бядули (1964), «Чудесная дудка» В. Вольского (1968), «Гавроши Брестской крепости» А. Махнача (1972), «На всех одна беда» П. Макаля (1976), «Миколка-паровоз» по повести М. Лынькова (1977), «Дыхание грозы» по роману И. Мележа (1978) и др. Значит. место в репертуаре занимают спектакли для молодёжи: «В поисках радости» (1958) и «Четыре капли» (1975) В. Розова, «Вчера в Касаткино» А. Зака и И. Кузнецова (1959), «Пузырьки» А. Хмелика (1969), «С любимыми не расставайтесь» А. Володина (1972), «Молодая гвардия» по роману А. Фадеева (1975), «Драма из-за лирики» Г. Полонского (1976), «Пойдём в кино?» А. Алексина (1978), «Именем земли и солнца» И. Друцэ (1979), «Как закалялась сталь» по роману Н. Островского (1981). Из классич. произведений поставлены: «Не всё коту масленица» (1956) и «Свои люди — сочтёмся» (1964) А. Островского, «Ревизор» Н. Гоголя (1960), «Два веронца» (1964) и «Двенадцатая ночь» (1976) У.

Шекспира, «Клоп» В. Маяковского (1962). Среди спектаклей для детей — сказки «Город мастеров» Т. Габбе (1956), «Приключения Чиполлино» Дж. Родари (1957), «Приключения Буратино» по А. Толстому (1966), «Пеппи — длинный чулок» по А. Линдгрен (1970), «Маугли» по Кипплингу (1980). Театр гастролирует по республике и за её пределами. В составе труппы (1982): засл. артисты БССР Б. Борисёнок, В. Лебедев, Р. Маленченко, М. Петров, Л. Тимофеева, лауреаты премии Ленинского комсомола Белоруссии А. Жук, С. Журавель, Л. Каткович. Гл. режиссёр (с 1980) В. Рыжий. **ТЕАТРАЛЬНОЕ УЧИЛИЩЕ**. Существовало в Минске в 1938—41. Имело 2 отделения: драматическое и хореографическое (с 1939); при училище работали полугодовые курсы подготовки актёров для колхозно-совхозных театров республики. Художеств. руководитель Е. Минович, преподаватели О. Галлина, В. Головчинер, М. Зорев, Л. Литвинов, К. Санников, Е. Тикоцкий. Руководитель хореографич. группы З. Васильева. Среди учащихся: Б. Владимирский, М. Колас, М. Мирончик, А. Рыжкова, В. Станкевич, Л. Стасевич. Работало в здании театра оперы и балета.

ТЕАТРАЛЬНО - ХУДОЖЕСТВЕННЫЙ ИНСТИТУТ, Белорусский государственный театрально-художественный институт (Ленинский пр., 81). Основан в 1945. До 1958 наз. Бел. театр. ин-т. В 1980/81 уч. г. в институте: ф-ты театральный, художественный, художественно-промышленный; 540 студентов, на 12 кафедрах 112 преподавателей, в т. ч. 5 профессоров и докторов наук, 35 доцентов и кандидатов наук. Обучение дневное и заочное. Аспирантура с 1969. Среди вы-

пунктиров нар. артист СССР В. П. Тарасов, нар. артисты БССР Г. М. Гарбук, Л. М. Давидович, М. Г. Захаревич, Г. П. Маркина, Г. С. Овсянников, нар. художник БССР А. А. Аникейчик и др. Илл. см. на вклейке.

«ТЕАТРАЛЬНЫЙ», дом отдыха в пригородной зоне Минска, около д. *Острошицкий Городок* Минского р-на. Расположен в смешанном лесу, на берегу озера. Открыт в 1963. 90 мест летом, 40 зимой (1981). Клуб с кинозалом, библиотека, лодочная станция. Срок отдыха 12 дней.

ТЕАТРЫ. В Минске 6 проф. театров (1982); *театр имени Янки Купалы, русский театр, театр юного зрителя, театр кукол, театр оперы и балета, театр музыкальной комедии*. О театр. жизни города см. во вступительном очерке. Действуют также нар. театры (см. *Народные самодеятельные коллективы*).

ТЕЛЕВИДЕНИЯ **СТУДИЯ РЕСПУБЛИКАНСКАЯ** (ул. Коммунистическая, 6). Работает с 1.1.1956. Вещание осуществляется по 3 программам объёмом 34 часа в сутки. С 13.9.1974 ведутся цветные передачи. Создаёт информационно-публицистич. и художеств. передачи, телевизионные спектакли и фильмы. В составе студии 11 творческих гл. редакций. Актуальные события и проблемы освещаются редакцией пропаганды в циклах и передачах «Беседы о Конституции», «Народные чтения», «Народный контроль», «Публицист», «Перспективы», «Память», «Алеся» (для женщин), «Луч» (для верующих и неверующих). Достижениям пром. предприятий республики в социалистич. соревновании, пропаганде передовых методов труда, опыта лучших трудовых коллективов посвящены телевизионные циклы редакции экономики пром-сти и

транспорта «Совершенствовать механизм хозяйствования», «Соревнование — дело творческое», «Качество — забота общая», «Человек и экономика», «Строитель». Редакция экономики сел. х-ва ведёт циклы, посвящённые вопросам интенсификации с.-х. произ-ва: «Сеятель», «Целинный пласт», «Телеуниверситет для работников сельского хозяйства» и др. О важных событиях обществ., экономич. и культ. жизни республики рассказывают выпуски редакции информации «Минский вестник», «Панорама новостей», «День за днём». Редакция научно-популярных и уч. программ вместе с методич. кабинетом уч. телевидения Мин-ва просвещения БССР ведёт программы для школ, техникумов и вузов, выпускает научно-познават. циклы «Родное слово», «В мире науки», «Люди белорусской науки», «Природа и мы», «ТВ — школе», «Экран — заочникам», «Человек, автомобиль, дорога». Редакция муз. программ знакомит с произведениями бел. композиторов, муз. премьерами, создаёт передачи просветительно-познават. характера: «Музыка моей республики», «Встретимся после одиннадцати», «Вызываем на «бис», «У раскрытой партитуры», «Камертон», «Резонанс», «Выездной концерт». Редакция лит.-драматич. программ рассказывает о лит. и театр. жизни республики, об изобразит. иск-ве и киноискусстве, создаёт творческие портреты мастеров бел. культуры: «Телебиблиотека», «Писатель и пятилетка», «Мой край родной», «Лира» (телестудия), «Узоры», «Театральная гостиния», «Творческие портреты», «В свете рампы», «В живописи, графике, скульптуре», «24 кадра в секунду» и др. Инсценировки, лит. композиции, передачи на материале бел. литературы идут под тематич. рубрикой «Литературный театр», вышли

в эфир передачи «За счастьем, за солнцем» по произведениям Я. Купалы (1971), «Новая земля» по поэме Я. Коласа (1974), «Знамя бригады» по поэме А. Кулешова (1975) и др. Созданы телевизионные спектакли: «Люди на болоте» по роману И. Мележа (1965, Гос. премия БССР 1966), «Крах» по пьесе А. Н. Толстого и П. Щёголева «Заговор императрицы» (1966), «Ткачи» Г. Гауптмана (1969), «Крыло тишины» по повести Я. Сипакова (1977), «Плач перепёлки» по роману И. Чигринова (1980). Пропагандистско-воспитат. задачам подчинена деятельность редакции программ для молодёжи, среди её циклов: «Современник» (молодёжная телепрограмма), «Ракурс» (интернац. клуб молодёжи), «Дорогой отцов-героев», «Ветер странствий», «Мастерство и вдохновение», «Автограф» (телеклуб творческой молодёжи), «Звезда» (тележурнал для воинов Сов. Армии). Редакция программ для детей выпускает циклы «Юность в дороге», «Есть такая профессия», «Сто тысяч «почему», «Адрес друга», «Друзьям природы», «Пойте, горы», «Вас вызывает Спортландия», «Хотите верьте, хотите нет», «Ваше слово, эрудиты», «Красные гвоздики» (телеконкурс юных певцов). Дирекция программ осуществляет планирование и координацию программ, готовит передачи по правовым вопросам: «Наша почта», «Азбука права», «Юридическая консультация», «Общество и закон», «Час письма». Отдел спорт. программ организует и показывает соревнования по отдельным видам спорта, конкурсы, цикловые передачи «Старт», «Гамбит», «Стадион под окнами». С 1966 работает редакция «Телефильм» по произ-ву телевизионных фильмов. Завоевали признание многосерийные телефильмы «Биография моей республики» (1968, документальный),

«Вся королевская рать» (1971), «Руины стреляют...» (1973, Гос. премия БССР 1974), «Долгие вёрсты войны» (1975), «Время выбрало нас» (1979, премия Ленинского комсомола 1980), «Государственная граница» (1980—81), видеофильмы документальные «Этапы великих свершений» (1977), «Мы потомки твои, Октябрь» (1979), «Янка Купала. Поклон мой народу за песни» (1981) и «Родительский дом» (1982), художественные «Атланты и кариаиды» и «Песня о зубре» (1980). **ТЕЛЕГРАФ** минский (ул. Энгельса, 6), одно из старейших предприятий электр. связи страны. Начал действовать с 1859, когда была создана Минская почтово-телеграфная контора и открыта первая линия телеграфной связи Минск—Бобруйск. К 1905 проводные линии соединили Т. с Вильно, Варшавой, Киевом, Оршей и др. городами. За годы Сов. власти Т. вырос в крупное предприятие связи, оснащённое соврем. техникой. Во время Вел. Отечеств. войны здание и оборудование Т. разрушено. Возобновил свою деятельность сразу после освобождения города от нем.-фашистских захватчиков. В 1946 открыта первая система тонального телеграфирования, положившая начало внедрению аппаратуры уплотнения. В 1950-е гг. автоматизирован процесс приёма и передачи телеграмм. В 1960-е гг. внедрены станции автоматич. коммутации каналов телеграфной связи. В 1966 начался регулярный приём из Москвы изображений центр. газет по каналам связи фотоэлектрич. методом. В 1977 внедрена автоматич. телеграфная станция передачи информации, подлежащей последующей обработке в вычислит. центрах.

Минский Т. связан каналами связи со многими городами Сов. Союза, имеет возможность передавать телеграфную корреспонденцию в любой телеграфный

узел страны. Во многих министерствах, ведомствах, учреждениях и предприятиях, расположенных в Минске, установлены телеаппараты, включённые в станцию абонентского телеграфирования, что позволяет вести документальные переговоры. Есть также выход на междугород. телеграфную сеть для обмена телеграммами со странами социалистического содружества.

ТЕЛЕФОН. Телефонную связь, эксплуатацию и ремонт телефонной сети в городе осуществляет Минская гор. телефонная сеть Мин-ва связи БССР—Минская ГТС (ул. Старовиленская, 87). Включает предприятия: Заводской телефонный узел (ул. Исканиева, 12) — обслуживает абонентов АТС, номера к-рых начинаются на цифру 4; Ленинский телефонный узел (Мебельный пер., 7) — на цифру 2; Советский телефонный узел (ул. Я. Коласа, 27, корп. 3) — на цифру 3 и 6; Фрунзенский телефонный узел (ул. Одоевского, 10 а) — на цифру 5. ГТС оснащена соврем. оборудованием декадно-шаговой и координатной систем. На 1.1.1982 имела 65 станций и подстанций ёмкостью 240 тыс. номеров, из них квартирных телефонов 148,3 тыс. номеров и около 3,7 тыс. телефонов-автоматов. Минской ГТС и ведомствами организована *справочно-информационная служба по телефону*. Мин-

АТС-34 Минской городской телефонной сети.



чане и гости столицы ежедневно пользуются услугами *телефонной станции междугородной, телефонных междугородных переговорных пунктов, телефонного междугородного пункта центрального*.

Телефонная связь в Минске существует с 1890. В 1896 построена телефонная станция на 100 номеров в здании почтово-телеграфной конторы по ул. Губернаторской (ныне ул. Ленина). В 1917 в Минске была ручная телефонная станция на 1200 номеров. Первая АТС машинной системы на 6 тыс. номеров (по ул. К. Маркса) введена в эксплуатацию в 1932. Минская городская телефонная сеть образована в 1946 на базе Минской гор. телефонной станции.

ТЕЛЕФОННАЯ СТАНЦИЯ МЕЖДУГОРОДНАЯ республиканская (ул. К. Маркса, 29). Создана в 1975 на базе Минской междугород. телефонной станции. Обеспечивает нар. х-во и население Минска междугородной телефонной связью; предоставляет транзитные разговоры для др. городов страны (как региональный транзитный узел СССР обслуживает БССР, Литовскую ССР и Калининградскую обл.); сдаёт в аренду предприятиям и орг-циям каналы связи для телефонных, телеграфных и фототелеграфных сообщений, телевизионных передач, для обмена информацией автоматизированных систем управления; предоставляет систему двусторонней групповой междугородной телефонной связи для проведения совещаний, в к-рых может принимать участие значит. кол-во людей, находящихся в разных городах; контролирует эксплуатацию междугородной телефонной сети республики. Имеет автоматич. междугородную телефонную станцию, обеспечивающую выход абонентов Минска на 42 города республики и СССР; устанавли-

вает междугородные телефоны-автоматы. См. также статью *Телефон*.

ТЕЛЕФОННЫЕ МЕЖДУГОРОДНЫЕ ПЕРЕГОВОРНЫЕ ПУНКТЫ. Предоставляют междугородные телефонные разговоры. На 1.7.1982 в городе 207 таких пунктов (500 кабин), из них 100 ручного обслуживания — в гор. отделениях связи, 107 автоматизированных — на вокзалах, в больницах, гостиницах, аэропорту, уч. заведениях и частично в гор. отделениях связи. С пунктов ручного обслуживания можно вести переговоры со всеми имеющими телефонную связь населёнными пунктами нашей страны и за её пределами, с автоматизированных пунктов по междугородным *телефонам-автоматам* — в определённой зоне в пределах страны. Круглосуточно работают 4 пункта: в аэропорту, на ж.-д. вокзале, на ул. Энгельса, 6, — *телефонный междугородный переговорный пункт центральный*, Ленинском пр., 10, — *почтамт*.

ТЕЛЕФОННЫЙ МЕЖДУГОРОДНЫЙ ПЕРЕГОВОРНЫЙ ПУНКТ ЦЕНТРАЛЬНЫЙ (ул. Энгельса, 6). Имеет 18 кабин (до 300—350 исходящих разговоров в сутки, до 30 разговоров по входящим вызовам из др. населённых пунктов) и 27 междугородных телефонов-автоматов (до 2300 разговоров в сутки).

ТЕЛЕФОНЫ-АВТОМАТЫ междугородные. На 1.7.1982 в Минске установлено 267 междугородных Т.-а. в 107 пунктах, обеспечена телефонная связь со 149 городами страны. Т.-а. размещаются в наиболее доступных для населения пунктах — гор. отделениях связи, гостиницах, вокзалах, больницах. В сутки по Т.-а. ведётся 17—18 тыс. разговоров.

ТЕЛЕЦЕНТР (Ленинский пр., 986). Начал пробные передачи в



Телевизионный аппаратно-студийный комплекс Республиканского радиотелецентра.

1956. Имел 2 студии (пл. 300 и 96 м²). Небольшие по объёму передачи велись по одному каналу. С 1961 вошла в строй радиорелейная линия Вильнюс — Минск, Минская телестудия включена в сеть Центр. телевидения и получила возможность обмениваться программами с др. городами страны; началось 2-программное вещание с ретрансляцией 1-й программы Центр. телевидения. С 1965 на Т. применяется видеомagnetная запись. В 1967 организована ретрансляция цветной программы Центр. телевидения. Т. с 1969 вошёл в состав респ. радиотелевизионного центра, к-рый объединил все технич. средства, предназначенные для создания респ. радио-и телепрограмм. С 1971 в Минском р-не действует телевизионная станция, обеспечивающая передачу 3 телевизионных программ. К 1974 закончилась перепланировка производств. помещений, замена устаревшего оборудования, что позволило начать цветные передачи. В 1977 сдан в эксплуатацию новый аппаратно-студийный комплекс, к-рый имеет 3 студии (пл. 600, 300 и 100 м²), оснащённые современной техникой. Здесь готовят обществ.-политич., муз., лит., развлекат. передачи, документальные, художеств. телефильмы, фильмы-концерты, сюжеты для информац. программы «Время». Передачи по планам

Интервидения знакомят страны социалистич. содружества с жизнью и трудом бел. народа. Одновременно идёт обмен передачами со студиями братских республик. Вещание осуществляется по 3 программам, из к-рых 1-я охватывает 95 %, 2-я 76 % и 3-я 27 % населения республики. С 1979 ведётся стр-во 2-й очереди нового аппаратно-студийного комплекса.

ТЕЛЬМАН Эрнст (1886, г. Гамбург — 1944), деятель нем. и междунар. рабочего и коммунистич. движения. С 1925 председатель ЦК КП Германии. Руководитель гамбургского восстания (1923). С 1924 член Президиума и



Памятник Э. Тельману.

зам. председателя Исполкома Коминтерна. Вёл борьбу против империализма и фашизма. В 1933 арестован гитлеровцами, убит в концлагере Бухенвальд. Избран почётным членом Минского горсовета. На тер. быв. ф-ки им. Тельмана (ныне в объединении «Луч») памятник Т. (1965).

ТЕЛЬМАНОВСКИЙ ПОДПОЛЬНЫЙ РАЙКОМ КП(б)Б г. МИНСКА в годы Великой Отечественной войны. Создан в мае 1942 по решению совещания актива минских подпольщиков.

Действовал в течение мая — июля 1942 под руководством *Минского подпольного горкома КП(б)Б*. Возглавлял борьбу против нем.-фаш. захватчиков в еврейском гетто Минска. Секретарь М. Л. Гебелев.

ТЕПЛО- И МАССООБМЕН ИНСТИТУТ ИМЕНИ А. В. ЛЫКОВА АН БССР (ул. Бровки, 15). Создан в 1952 на базе энергетич. сектора Ин-та торфа АН БССР. До 1963 Ин-т энергетики АН БССР. Имя А. В. Лыкова присвоено в 1974. Оsn. направление исследований: тепло- и массообмен в капиллярно-пористых телах, дисперсных системах, реологич. средах, аэротермооптич. устройствах и генераторах низкотемпературной плазмы. По разработке этой проблемы институт — ведущее научно-исследоват. учреждение в СССР. Аспирантура с 1952. При институте Междунар. центр академий наук социалистич. стран для повышения квалификации науч. кадров по проблеме «Тепло- и массообмен» (с 1974), редакции от СССР междунар. журналов «International journal of Heat and Mass Transfer» («Тепло и массоперенос», издаётся в Великобритании) и «Heat Transfer. Soviet Research». («Теплоперенос. Советские исследования», издаётся в США), редакция всесоюзного «Инженерно-физического журнала». В институте работали акад. АН БССР А. К. Красин, А. В. Лыков, А. Г. Шашков, чл.-корр. АН БССР С. С. Забродский, работают акад. АН БССР Р. И. Солоухин, чл.-корр. АН БССР Б. М. Смольский. Институт награждён орденом Трудового Красного Знамени (1969).

ТЕПЛОВЫЕ СЕТИ, Минские тепловые сети, предприятие управления «Минскэнерго». Образованы в 1951. Вырабатывают и передают тепловую энергию потребителям для производств, нужд, отопления жилых и обществ.

зданий города. Централизованно снабжается теплом от ТЭЦ и районных котельных около 80 % жилого фонда города, все школы, уч. заведения, театры, клубы, больницы, адм. здания. Для быт. нужд действует система горячего водоснабжения. Протяжённость теплопроводов более 977 км. Управление тепловыми сетями производится с единого диспетчерского пункта, оснащённого приборами контроля за состоянием и работой тепломагистралей.

В Минске в 1934 впервые пущена Комаровская котельная с тепловой мощностью около 25 Гкал/ч, тепло от неё подавалось для отопления зданий АН БССР, 1-й клинич. больницы, БПИ; включён 1-й турбогенератор мощностью 25 тыс. кВт ТЭЦ-2. Перед Вел. Отечеств. войной на ТЭЦ-2 начат монтаж котла средних параметров пара и теплофикац. турбогенератора мощностью 12 тыс. кВт. Нем.-фаш. оккупанты полностью разрушили ГЭС-1, ТЭЦ-2 и Комаровскую котельную. В 1947 и 1949 на ТЭЦ-2 сданы в эксплуатацию теплофикац. турбогенераторы (12 тыс. и 15 тыс. кВт), давшие тепло ряду предприятий. К 1951 восстановлены ТЭЦ-2, ГЭС-1, Комаровская котельная, пущена 1-я очередь ТЭЦ-3 (с турбинами по 25 тыс. кВт); тепловые сети составили 2,67 км, отпуск тепла 36 тыс. Гкал. К 1960 45 % жилого фонда получило отопление и горячее водо-

ТЭЦ № 3.

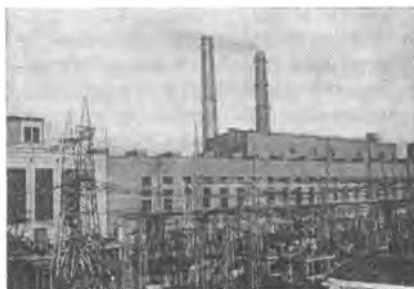

снабжение от ТЭЦ. В 1960—65 построены магистральные и внутриквартальные сети, крупные районные котельные с мощными водогрейными котлами по ул. Каховской, Харьковской, Кедышко, в Масюковщине. К концу 1965 теплосети имели 277 км теплопроводов, отпустили потребителям более 3 млн. Гкал тепла. К концу 1970 длина теплопроводов составила 468 км, полезный отпуск тепла потребителям достиг 5 млн. Гкал, тепловая мощность — 1830 Гкал/ч. В 1977 пущен 1-й теплофикац. агрегат мощностью 60 тыс. кВт, в 1978 — 2-й агрегат мощностью 120 тыс. кВт, в 1980 — 3-й мощностью 120 тыс. кВт новой ТЭЦ-4. В будущем продолжат наращивание мощности ТЭЦ-4.

ТЕПЛОЭЛЕКТРОЦЕНТРАЛИ (ТЭЦ), вырабатывают тепловую и электрич. энергию. ТЭЦ № 2 (ул. Оранская, 22) сдана в эксплуатацию в 1934. Во время Вел. Отечеств. войны на ТЭЦ действовали группы минских подпольщиков. В память о героизме патриотов-подпольщиков на здании проходной установлена мемориальная доска. ТЭЦ № 3 (ул. Омельянюка, 4) введена в действие в 1951, в 1962 установлена 1-я в СССР теплофикац. турбина мощностью 100 тыс. кВт. Имеет библиотеку, пионерлагерь, 2 дошкольных учреждения. Передовикам произ-ва И. С. Малиновскому и Н. А. Протко присвоено звание Героя Социалистич. Труда. ТЭЦ № 4 сдана в эксплуатацию в 1977. Проектная мощность 900 тыс. кВт. «**ТЕРМОПЛАСТ**», завод. Оsn. продукция — быт. изделия из пластмассы. Создан в 1958. Имеет клуб, библиотеку, здравпункт, профилакторий, пионерлагерь, ясли-сад.

«**ТЕХНИКА В БЫТУ**», специализированный магазин по продаже электротоваров (Юбилейная пл.,



Завод «Термопласт». Главный корпус.

1). Открыт в 1977. Торговая пл. 656 м². Быт. техника демонстрируется в действии; покупатель может получить квалифицированную информацию по эксплуатации техники и уходу за ней. Принимаются предварит. заказы на товары и доставку их на дом.

ТЕХНИЧЕСКОЙ КИБЕРНЕТИКИ ИНСТИТУТ АН БССР (ул. Сурганова, 6). Создан в 1965 на базе подразделений кибернетич.

Учебный корпус
Белорусского технологического института
им. С. М. Кирова.



профиля Ин-та математики и вычислит. техники АН БССР и Ин-та машиноведения и автоматизации АН БССР. Оsn. направления исследований: автоматизация процессов конструирования и технологич. проектирования в машино- и приборостроении на основе математич. методов и средств вычислит. техники. Аспирантура с 1965. В институте работали чл.-корр. АН БССР Г. К. Горанский, И. С. Ковалёв, работает чл.-корр. АН БССР А. Д. Закревский.

ТЕХНОЛОГИЧЕСКИЙ ИНСТИТУТ, Белорусский технологический институт имени С. М. Кирова (ул. Свердлова, 13а). Основан в 1930 в Гомеле как лесотехнич. ин-т. С 1945 в Минске. В 1961 преобразован в Т. и. Имя С. М. Кирова присвоено в 1934. В 1980/81 уч. г. в институте: ф-ты лесоинженерный, лесохозяйственный, механич. технологии древесины, технологии органич. веществ, химич. технологии и техники, подготовит. отделение; 6,5 тыс. студентов, на 47 кафедрах 485 преподавателей, в т. ч. 29 профессоров и докторов наук, 245 доцентов и кандидатов наук. Обучение дневное и заочное. Аспирантура с 1962. Имеет 10 научно-исследоват. проблемных и отраслевых лабораторий. Награждён орденом Трудового Красного Знамени (1980).

ТЕХНОЛОГИЧЕСКИЙ ТЕХНИКУМ, Минский технологический техникум (ул. Красная, 196). Основан в 1953. Специальности (1982): химчистка и крашение одежды, моделирование и конструирование одежды, оборудование швейных предприятий, парикмахерское иск-во и декоративная косметика, швейное произ-во, бухгалтерский учёт. Обучение дневное и заочное.

ТЕХНОЛОГИЧЕСКИХ МЕТАЛЛОКОНСТРУКЦИЙ ЗАВОД, Минский завод техноло-

гических металлоконструкций (ул. Радиальная, 1). С 1978 в производственно-монтажном объединении «Промтехмонтаж». Производит строит. и технологич. металлоконструкции, нестандартное оборудование и монтажные приспособления. Создан в 1944. С 1959 механический, с 1964 з-д монтажных заготовок треста «Запхиммонтаж», в 1971--77 з-д технологич. металлоконструкций треста «Химмонтаж».

ТИВОЛИ, быв. деревня, вошедшая во Фрунзенский р-н Минска. До 1917 фольварк в Сеницкой волости Минского уезда. За годы Сов. власти превратился в деревню (Ждановичский сельсовет, Минский р-н). В 1967 включена в гор. черту. На месте деревни ул. Цветочная.

ТИКОЦКИЙ Евгений Карлович (1893, Ленинград—1970), бел. сов. композитор, один из основоположников проф. муз. творчества в БССР. Нар. артист СССР (1955). Член КПСС с 1948. В Мин-



ске с 1934. Председатель правления Союза композиторов БССР (1950—63). Автор опер «Михась Подгорный» (поставлена в театре оперы и балета в 1939, 2-я редакция в 1957), «Алеся» (поставлена там же в 1944, в 1953 в новой редакции как «Девушка из Полесья», в 1967 в окончат. редакции как «Алеся», Гос. премия БССР 1968); «Анна Громова» (1970), муз. комедии «Кухня святости» (1931), 6 симфоний, 2 ораторий, симф. поэмы «50 лет» (1966), героич. поэмы для баса, хора и симф. оркестра «Песня о Буревестнике» (1944), увертюры «Праздник на Полесье», инструмент. произведений, хоров, песен. В Минске его именем названа улица (1974), на доме, где жил композитор (Ленинский пр., 36), мемориальная доска.

ТИМИРЯЗЕВ Климент Аркадьевич (1843, Ленинград—1920), рус. ботаник и физиолог. Чл.-корр. Петербургской АН (1890). В Минске его именем названа улица (1940).

ТИМОШЕНКО Семён Константинович (1895, с.Фурмановка Килийского р-на Одесской обл.—1970), советский военачальник. Маршал Сов. Союза (1940). Дважды Герой Сов. Союза (1940, 1965). Член КПСС с 1919. Участник 1-й мировой и Гражданской войн. С 1933 зам. командующего войсками Белорусского, с 1935— Киевского воен. округов. С 1937 командующий войсками Северо-Кавказского, Харьковского и Киевского особого воен. округов. Во время сов.-финл. войны 1939—40 командующий Сев.-Зап. фронтом. В 1940—41 нарком обороны СССР. Во время Вел. Отечеств. войны председатель Ставки Гл. Командования, затем в составе Ставки Верх. Командования и Верх. Главнокомандования, зам. наркома обороны, главнокомандующий Зап. (1941) и Юго-Зап. (1941—42) направлениями, ко-

мандующий войсками Зап. (1941), Юго-Зап. (1941—42), Сталинградского (1942), Сев.-Зап. (1942—43) фронтов; в 1943—45 координировал действия ряда фронтов. После войны командующий войсками Барановичского (1945—46), Южно-Уральского (1946—49) и Бел. (1946, 1949—60) воен. округов. С 1961 председатель Сов. комитета ветеранов войны. В Минске его именем названы улица (1977), стрелковый стадион, на здании штаба БВО и на доме № 14 по улице Тимошенко мемориальные доски (1970).

ТИПОГРАФИИ. В 1980 в Минске 20 полиграфич. предприятий, самые крупные — полиграфический комбинат и *типография издательства ЦК КПБ*. Предприятия оснащены новейшей высокопроизводит. техникой для фотонабора, офсетной, глубокой и высокой печати, электронной аппаратурой для изготовления печатных форм и клише, поточными линиями. Работают картографич. ф-ка, типографии АН БССР, БГУ, газ. «Во славу Родины», Управления делами СМ БССР, Белсовпрофа, авто-моб., тракторного и подшипникового з-дов, минских производств. объединений вычислит. техники, игрушек, ГПТУ полиграфистов, ф-ки «Коммунарка», минских бисквитной и табачной ф-к, художеств.-производств. комбината «Белторгреклама», экспериментально-производств. полиграфич. предприятие Бел. НИИ научно-технич. информации и др. В 1981 создано Минское *полиграфическое производственное объединение* им. Я. Коласа (на базе полиграфкомбината им. Я. Коласа и полиграфич. ф-ки «Красная звезда»). Полиграфпредприятия обеспечивают выпуск всех издающихся в Минске газет, журналов и книг респ. и нек-рых центр. издательств, печатной продукции производств. и рекламного назначения.

ТИПОГРАФИИ МИНСКОГО КОМУНИСТИЧЕСКОГО ПОДПОЛЬЯ в годы Великой Отечественной войны. В декабре 1941 *Минским подпольным горкомом КП(б)Б* по ул. Островского, 7 (Немига, 8), создана первая подп. типография. Шрифты и др. типографские материалы вынесли из немецкой типографии (до войны типография БВО) С. А. Гордей, Н. И. Иванов, М. С. Полонейчик, Г. В. Суслова, К. К. Трошин, И. С. Удод. Ответственным за работу типографии горком назначил коммуниста М. Б. Чипчина. В типографии выпускался периодич. листок «*Вестник Родины*» и листовки. Одновременно на квартире подпольщика коммуниста Д. И. Безмена по Добромысленскому пер., 7, печатались тот же «Вестник Родины», листовки со сводками Совинформбюро. Шрифты достали А. А. Кореньков и В. Карпович. 4.2.1942 здесь выпущено обращение «К трудящимся оккупированных советских районов». В конце 1941 подп. группа в составе коммуниста А. А. Маркевича (руководитель), А. С. Ананьевой, В. Г. Иванова, П. А. Саковича, Л. Г. Флэйшер на квартире Маркевича по ул. Советской (ныне Ленинский пр., рядом с з-дом им. В. И. Ленина) на самодельном шапирографе отпечатала листовку о разгроме нем.-фашист. войск под Москвой. В январе 1942 эта группа наладила выпуск газ. «*Патриот Родины*». По решению Минского подп. горкома КП(б)Б с мая 1942 на квартире подпольщика М. П. Воронова по ул. Шорной, 9, начала издаваться газ. «*Звезда*». Типографские материалы доставили С. А. Благоразумов, М. М. Воронов, М. И. Васюков, Б. Б. Гофман, В. И. Сайчик. № 1 газеты набрали в немецкой типографии Дома

печати Б. Пупко, М. И. Свиридов. В целях конспирации места нахождения типографии менялись (ул. Издательская, 10, на квартире Т. Е. Яковенко; ул. 3-я линия, 26, на квартире П. К. Ходасевича). Наборщиком был коммунист Х. М. Александрович. После массовых арестов участников *Минского коммунистического подполья* (сентябрь — октябрь 1942) типография Минского подп. горкома КП(б)Б прекратила свою деятельность. Избежавшие ареста подпольщики В. С. Казачёнок, Х. М. Александрович перенесли оборудование типографии в баню по ул. Старовиленской, где работал механиком подпольщик П. Колейников. Здесь 18.10.1942 выпущено обращение подп. горкома партии и командования Н-ской партиз. бригады к населению Белоруссии. Со 2.11.1943 издавалась газ. «*Минский большевик*» — орган Минского подп. горкома КП(б)Б 2-го состава. Печаталась в типографии Минского подпольного райкома КП(б)Б в дер. Заречье (вышло 25 номеров тиражом около 10 тыс. экземпляров).

Подпольные газеты, листовки, обращения и др. издания, выпускаемые в нелегальных типографиях Минского коммунистич. подполья, информировали сов. граждан о положении на фронтах Вел. Отечеств. войны, разоблачали лживую нем.-фашист. пропаганду, сообщали о злодеяниях гитлеровцев, призывали население к борьбе с захватчиками.

ТИПОГРАФИЯ И. ДВОРЖЕЦА, одна из старейших типографий Минска. Основана в 1826 Стефановичем, в 1850 куплена и расширена И. Дворжецем. Размещалась в центре квартала по ул. Губернаторской (ныне Ленина), между ул. Подгорной (ныне К. Маркса) и ул. Захарьевской (Ленинский пр.). Здесь напечатаны на бел.

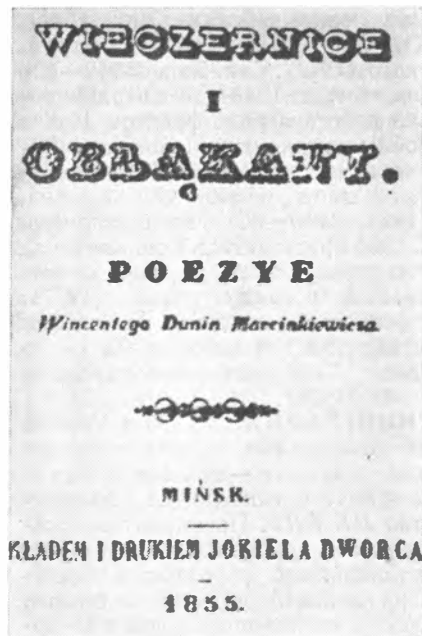

Обложка сборника «Вечерницы и Заколдованный» В. Дунина-Марцинкевича, изданного в типографии Дворжеца в 1855.

языке поэма «Гапон» (1855), книжка «Интересуешься? — Прочитай!» (1856), на польском «Вечерницы и Заколдованный» (1855) В. Дунина-Марцинкевича, произведения В. Сырокомли, М. Богуша-Шишки, Н. Лойки, на русском «Столетие Минской губернии» (1893) А. П. Смородского, «Статистико-экономический очерк Минской губернии» (1896) и «Повинности крестьян Минской губернии» (1906) Ф. Ястремского и др. Печатники по призыву Минской орг-ции РСДРП в мае 1905 провели забастовку, в октябре 1905 участвовали во Всероссийской политич. стачке, в марте 1906 бойкотировали выборы в I-ю Гос. думу. В 1911 в типографии работало 57 чел. В первые годы Сов. власти национализирована. **ТИПОГРАФИЯ ИЗДАТЕЛЬСТВА ЦК КПБ** (Ленинский пр., 77).

Печатает (1980) 34 газеты (разовый тираж 5,4 млн. экз.), в т. ч. 12 центральных и 13 республиканских, 30 журналов (разовый тираж 4,7 млн. экз.), в т. ч. 25 республиканских, ежедневно выпускает 40 тыс. экз. книг и 16—17 тыс. экз. брошюр.

В 1917 типография быв. Минского губ. правления (основана в 1797) переименована в типографию СНК Зап. области и фронта. В дек. 1918 на базе её и частных типографий организована 1-я Сов. типография, с 1930 — типография им. Сталина, в 1960—70 — типография изд-ва «Звезда». Во время Вел. Отечеств. войны в типографии по заданию Минского подп. горкома КП(б)Б был налажен набор нелегальных изданий, полиграфисты вели антифашист. пропаганду, помогали создавать типографии в партиз. отрядах. В память о героизме патриотов-подпольщиков на здании Дома печати установлена мемориальная доска. После освобождения Минска от нем.-фашист. захватчиков в типографии 5.7.1944 напечатаны первая листовка со сводкой Совинформбюро и «Обращение правительства БССР и ЦК КП(б)Б к белорусскому народу». 10.7.1944 здесь снова начали печатать газ. «Звезда». В послевоен. время реконструирована и расширена. Имеет клуб, библиотеку, здравпункт, дом отдыха на озере Нарочь, профилакторий, пионерлагерь. Издаёт многотиражную газ. «Трибуна полиграфиста». Награждена орденом Трудового Красного Знамени (1971).

ТОВАРИЩЕСТВО РАБОТНИКОВ ИСКУССТВ, объединение театр. деятелей с 14.9.1919 по июль 1920. Работало в помещении клуба «*Беларуская хатка*». Состояло из участников *Первого белорусского товарищества драмы и комедии*, «*Белорусского советского театра*» и др. Организатор и руководитель В. Фальский. Ста-

вилась преимущественно бел. драматургия — пьесы Я. Купалы, В. Голубка, М. Чарота. В спектаклях участвовал хор В. Терравского.

ТОЛБУХИН Фёдор Иванович (1894, с. Андроники ныне Толбукинского р-на Ярославской обл. — 1949), сов. воен. деятель. Маршал Сов. Союза (1944). Герой Сов. Союза (1965). Член КПСС с 1938. Окончил Воен. академию им. Фрунзе (1934). В 1920 участвовал в освобождении Белоруссии от польск. интервентов. В годы Вел. Отечеств. войны нач. штаба ряда фронтов, командующий армиями, войсками Южного, 4-го и 3-го Украинских фронтов. С 1945 главнокомандующий Южной группой войск, командующий войсками Закавказского воен. округа. В Минске его именем названа улица (1949), на доме № 1 мемориальная доска.

ТОЛБУХИНА УЛИЦА. Названа в честь Толбухина Ф. И. В сев.-вост. части Минска. Протяжённость 700 м, от Ленинского пр. до ул. Кнорина. Улица застроена в послевоен. годы. Наиболее значит. сооружения: комплекс первых в Белоруссии 9-этажных крупнопанельных жилых домов с кинотеатром «Партизан», рестораном «Каленный цветок» и др. учреждениями культ.-быт. назначения (арх. Ю. Шпит, Е. Саманчук), часовая завод. На улице расположена гостиница № 3 (д. 3), со-

здан бульвар, в головной части к-рого — братская могила 10 тыс. сов. воинов, партизан и мирных жителей, замученных и расстрелянных нем.-фаш. захватчиками в 1941—44.

ТОЛСТОЙ Лев Николаевич (1828, Ясная Поляна Щёкинско-го р-на Тульской обл. — 1910), рус. писатель. В 1857 был проездом в Минске. Его именем в Минске названы улица (1919, быв. Мало-Георгиевская), переулок, проезд и гор. библиотека № 1 (1911).

ТОНКОСУКОННЫЙ КОМБИНАТ, Минский тонкосуконный комбинат (ул. Матусевича, 33). С 1981 головное предприятие Минского производств. тонкосуконного объединения. Осн. продукция: шерстяные, полушерстяные драпы, пальтовые, костюмные ткани, одеяла жаккардовые. Действует с 1947. С 1978 на новой строит. площадке начало действовать ткацкое, а позднее отделочное производства. На месте старого комбината создана (также в составе объединения) прядильная ф-ка. В 1974 на Лейпцигской ярмарке ткань «Злата» для женских пальто отмечена золотой медалью. Часть продукции экспортировалась (1978) в МНР. Передовику произ-ва В. М. Соломахо присвоено звание Героя Социалистич. Труда. Имеет 2 библиотеки, здравпункт, профилак-



Тонкосуконный комбинат.
Производственно-административный корпус.

торий, пионерлагерь, лыжную базу, 3 дошкольных учреждения.

ТОРГОВЛИ ТЕХНИКУМ, Минский техникум советской торговли (ул. Восточная, 183/43). Основан в 1957. Специальности (1982): товароведение и организация торговли продовольств. товарами, технология приготовления пищи, товароведение и организация торговли пром. товарами, правоведение, организация обслуживания на предприятиях обществ. питания. Обучение дневное и заочное.

ТОРГОВО - ОБЩЕСТВЕННЫЕ ЦЕНТРЫ. В 1982 в Минске их 9. Расположены в жилых районах: в одноимённом районе «Восток-1»; в жилом р-не Восток-2 «Верас»; Зелёный Луг-1 и 2 «Вильнюс»; Зелёный Луг-3 (ул. Кольцова, 10); Курасовщина (ул. Ландера, 34а); Раковское шоссе-2 и 3 (ул. Сердича, 10 и ул. Ольшевского, 57); Чижовка-2 и 4 (ул. Уборевича, 144 и 76). В состав Т.-о. ц., кроме предприятий торговли, входят отделения связи и предприятия быт. обслуживания, в Т.-о. ц. по ул. Сердича, 10, — также и Дом семейных торжеств.



Улица Толбухина.

ТОРГОВО - ПРОМЫШЛЕННАЯ ПАЛАТА БССР (ул. Я. Коласа, 65), обществ. орг-ция, содействующая развитию торговли, экономич. и научно-технич. связей СССР с зарубежными странами. Образована в 1953 как Бел. отделение Всесоюзной торговой палаты. В 1972 преобразована в Т.-п. п. БССР. Является союзно-респ. органом, входит в систему Торгово-пром. палаты СССР. Член Франко-советской и Финско-советской торговых палат. Содействует организации междунар. и иностранных выставок в БССР, а также разделов БССР на советских выставках и ярмарках за границей. По просьбам сов. и иностранных орг-ций контролирует качество и количество товаров, сырья и оборудования; осуществляет переводы научно-технич. литературы и внешнеторговой документации (с 22 иностранных языков на рус. язык и с рус. языка на 15 иностранных языков); выполняет рекламные работы, разрабатывает и регистрирует в установленном порядке товарные знаки и знаки обслуживания; оказывает помощь в патентовании сов. изобретений, регистрации пром. образцов и товарных знаков за границей. Центр. аппарат Т.-п. п. БССР состоит из отделов товарных экспертиз, переводов, рекламы, планово-экономического, административно-хозяйственного и др., а также отдельных служб (по выставкам за границей, патентно-лицензионной и др.). При палате действует Дирекция иностранных выставок, проводимых в БССР. В Минске ведётся стро-во (ввод в 1985) павильона междунар. и иностранных выставок. Отделения Т.-п. п. БССР функционируют в Бресте и Минске; обл. бюро товарных экспертиз — в Витебске, Гомеле, Гродно, Могилёве; гор. бюро товарных экспертиз —

в Барановичах, Бобруйске, Борисове, Бресте, Лиде, Мозыре, Пинске, Полоцке, Речице, Слуцке; группы экспертов — в Быхове, Волковыске, Кобрине, Кричеве, Молодечно, Орше, Пружанах, Светлогорске.

«ТОРПЕДО», стадион спорт. клуба Минского автомоб. з-да (ул. Котовского, 2). Открыт в 1961, реконструирован в 1979. Вмещает 5 тыс. зрителей. Имеет футбольное поле, 2 хоккейные, волейбольную и баскетбольную площадки, беговую дорожку. На стадионе проводятся заводские спартакиады, гор., обл. и респ. соревнования по футболу, хоккею и др.

ТОРФА ИНСТИТУТ АН БССР (Староборисовский тракт, 10). Создан в 1933 на базе торфяного сектора Ин-та пром-сти БССР. Оsn. направления исследований: изучение природы торфа и разработка направлений рационального использования торфа и торфяных месторождений в нар. х-ве. Работает специализированный совет по присуждению учёной степени кандидата технич. наук (с 1977). В институте работали чл.-корр. АН БССР И. Г. Блох, В. Г. Горячкин, Б. К. Климов, Ф. А. Опейко, работают акад. АН БССР И. И. Лиштван, чл.-корр. АН БССР П. И. Белькевич, В. Е. Раковский.

ТРАВМАТОЛОГИИ И ОРТОПЕДИИ НИИ Министерства здравоохранения БССР (ул. Лейтенанта Кижеватова, 58). Создан в 1930 как Гос. ин-т физиатрии, ортопедии и неврологии. Восстановлен в 1944, назывался Бел. гос. НИИ травматологии и ортопедии, в 1945—56 Минский НИИ ортопедии и восстановит. хирургии. Оsn. направления исследований: разработка наиболее рациональных методов лечения внутрисуставных повреждений и их последствий, направленная регуляция репаративных процессов кости при них, изучение прогрессирующих форм сколиоза в раз-

ные возрастные периоды и разработка эффективных методов лечения, профилактика травматизма в с.-х. районах. Клиническая ординатура с 1954.

ТРАВМАТОЛОГИЧЕСКИЕ ПУНКТЫ. В Минске (1981) работало 8 Т. п.: при поликлиниках 13-й, ул. Ломоносова, 3; 16-й, ул. Червякова, 31; 19-й, Ленинский пр., 119; 20-й, пр. Пушкина, 16; 21-й, ул. Филатова, 13; 23-й, пр. Рокоссовского, 134; 29-й, ул. Казинца, 94; 1-й детской, ул. Радистов, 17. Осуществляют экстренную травматологич. помощь, лечение больных с травмами, не нуждающихся в госпитализации, диспансерное наблюдение за больными с последствиями травм и с ортопедич. заболеваниями суставов и позвоночника, оказывают консультативную помощь врачам лечебных учреждений. Анализируют причины и разрабатывают мероприятия по предупреждению травматизма. Круглосуточно работают Т. п. при 19-й и 20-й поликлиниках.

«ТРАКТОР», спорт. клуб (ул. Кошова, 2). Создан в 1961. Объединяет физкультурников и спортсменов Минского тракторного з-да. Имеет стадион с трибунами на 25 тыс. мест, зимний плават. бассейн, Дом физкультуры с 4 спорт. залами, лыжную базу, 2 стадиона ручных игр. В секциях борьбы, плавания, лёгкой и тяжёлой атлетики, лыжного спорта, настольного тенниса и др. занимается около 10 тыс. чел. Работают 50 групп физкультурно-оздоровит. направленности для лиц среднего и старшего возраста. В спорт. клубе воспитаны абсолютный чемпион СССР по классич. борьбе А. Зелёно, чемпионы юношеского первенства Европы по настольному теннису Р. Иоффе, И. Минкевич, серебряный призёр этого первенства А. Петкевич. Команда по настольному теннису — обладатель Кубка СССР (1981).



Стадион «Трактор».

«ТРАКТОР», стадион спорт. клуба производств. объединения «Минский тракторный завод им. В. И. Ленина» (ул. Ванеева, 1). Открыт в 1968, реконструирован в 1978 (арх. В. Минькин, В. Садыков). Вмещает 25 тыс. зрителей. Имеет футбольное поле, хоккейную площадку, беговую дорожку. На стадионе проводятся игры чемпионатов СССР и БССР по футболу, хоккею, соревнования по пожарно-прикладному спорту, лёгкой атлетике.

ТРАКТОРНЫЙ ЗАВОД, Минский тракторный завод имени В. И. Ленина (ул. Козлова, 65). С 1972 головное предприятие производств. объединения «Минский тракторный завод имени В. И. Ленина». В 1976 заводу присвоено имя В. И. Ленина. Осн. продукция — колёсные универсально-пропашные тракторы «Беларусь» МТЗ-50, МТЗ-80 и их модификации. Завод выпускает каждый 6-й трактор в СССР. Стр-во начато в 1946, продукцию дал в 1948. Первый колёсный трактор «Беларусь» МТЗ-2 сошёл с конвейера 14.10.1953. С 1963 начат выпуск трактора МТЗ-50, а в 1974 — МТЗ-80; на базе последней модели создаётся и выпускается семейство тракторов различ. назначения. 5.11.72 выпущен мил-

лионный трактор, а 21.9.78 — полуторамиллионный. Все 9 выпущенных в 1981 модификаций трактора отмечены Гос. знаком качества. На междунар. выставках и ярмарках тракторы «Беларусь» отмечены 16 медалями, в т. ч. 13 золотыми. Экспортировались (1980) в 70 стран, в т. ч. в страны — члены СЭВ, Францию, Канаду, Финляндию, США, Швецию и др. Передовикам произ-ва А. И. Белко, Л. А. Демченко, Е. И. Климченко, Г. П. Мягковой, Р. К. Прусовой, Ф. К. Самусеву присвоено звание Героя Социалистич. Труда; работникам завода П. И. Бойкову, В. В. Войтикову, М. Д. Грузду, И. И. Дронгу, П. Я.

Тракторный завод им. В. И. Ленина. Административный корпус.



Прицкеру, Н. Н. Слюнькову, Я. А. Тимошенко, В. А. Шишонку присуждена Гос. премия СССР 1971, Л. А. Веселовой, И. И. Демченко — Гос. премия БССР 1972, И. П. Ксеневичу — Гос. премия СССР 1976, Н. И. Александровскому, П. И. Бойкову, В. Н. Воробьеву, А. П. Козлову, М. Е. Савошко, П. А. Стецко, В. И. Харитановичу, Л. В. Шутко — Гос. премия БССР 1976, А. М. Бобко — Гос. премия БССР 1978. Имеет Дворец культуры Минского тракторного завода, 2 библиотеки, музей истории завода и трудовой славы, 2 поликлиники, профилакторий, 13 здравпунктов, 3 базы отдыха, плават. бассейн, спорт. клуб «Трактор» и стадион «Трактор», 2 стадиона ручных игр, пионерлагерь, 25 дошкольных учреждений. При заводе научно-исследоват. центр, информац.-вычислит. центр, филиал Ин-та повышения квалификации руководителей и специалистов Мин-ва тракторного и с.-х. машиностроения СССР, маш.-строит. техникум, технич. училище металлостроителей и орденом Октябрьской Революции (1971).

ТРАКТОРЗАВОДСКОЙ РЫНОК (ул. Будённого, 12), колхозный рынок по реализации сельхозпродуктов. Открыт в 1949. Пл. 6182 м². 250 торговых мест. Имеются камера хранения, холодильная камера. Реализации сельхозпродуктов способствует бюро торговых услуг. Встречную торговлю овощами, продовольственными и непродовольственными товарами ведут 2 орг-ции.

ТРАМВАЙ. На 1.8.1982 в Минске 9 маршрутов Т., протяжённость одиночного трамвайного пути — 56,4 км, курсировало 173 пассажирских вагонов. За 1981 перевезено 91,5 млн. пассажиров. Депо (ул. Ботаническая, 2) сдано в

рабочим классом России; заявили, что «Беларусь есть нераздельное целое великой революционной России». Съезд избрал исполнит. комитет (35 чел., председатель — большевик Н. И. Кривошеин), к-рый 26.11(9.12).1917 вошёл в *Облискомзап.*

ТРЕТЬЯ ПЯТИЛЕТКА. Выполнение плана развития нар. х-ва Минска на 1938—42 было прервано вероломным нападением на СССР нем.-фашистскими захватчиками в июне 1941. По сравнению с 1913 объём пром. произ-ва в 1940 увеличился в 40 раз, 332 пром. предприятия (около 25 тыс. работников) произвели продукции на 318,6 млн. руб. Вступили в строй радиозавод и хлебозавод «Автомат». Бюро ЦК КП(б)Б в декабре 1939 приняло постановление «О развитии жилищно-коммунального хозяйства, социально-культурных учреждений и благоустройстве гор. Минска». 6-я сессия горсовета (17.1.1941) утвердила генеральный план реконструкции Минска. Верх. Совет СССР в марте 1941 выделил доп. ассигнования в размере 5 млн. руб. на благоустройство Минска. В 1940 в городе построено 1320 квартир. Жилой фонд к концу 1940 составил 1800 тыс. м². Общая протяжённость улиц и проездов достигла 199,3 км, трамвайных линий — 36,7 км, водоводов и водопроводной сети — 120,7 км, коллекторов и канализационной сети — 52,5 км. В 1940 в городе было 790 предприятий розничной торговли, из них 410 магазинов и 258 предприятий обществ. питания, 30 науч. учреждений, 69 общеобразоват. школ, 10 вузов, 17 средних специальных уч. заведений, 127 детских дошкольных учреждений, 81 массовая библиотека, 78 клубов, 20 киноустановок, 5 театров, 4 музея, 3423 койки в больничных учреждениях, работало 1083 врача и 1610 чел. среднего медперсонала.

В 1941 трудящимися города создано *Комсомольское озеро.*

ТРЕТЬЯ СЕВЕРО-ЗАПАДНАЯ ОБЛАСТНАЯ И ФРОНТОВАЯ КОНФЕРЕНЦИЯ РСДРП(б) (чрезвычайная). Состоялась 23.12.1917 (5.1.1918) в Минске, делегаты представляли около 60 тыс. членов партии. Конференция подвела итоги деятельности парт. орг-ций Белоруссии по завоеванию и укреплению Сов. власти, определила очередные задачи большевиков: мобилизация рабочих, крестьян и солдат на борьбу с контрреволюцией, сплочение трудящихся вокруг Сов. власти. Обратила внимание на политич. и культ.-просвет. работу среди беднейшего крестьянства и батраков, подчеркнула необходимость создания сельских парт. ячеек, повышения роли волостных и уездных парт. орг-ций в укреплении Сов. власти на местах, разъяснения аграрной программы большевиков и осуществления Декрета о земле, обязала губ. комитеты партии возглавить всю организаторскую, агитационно-пропагандистскую и культ.-просвет. работу на селе. Приняла решение создать во всех воинских частях парт. ячейки, усилить их влияние на др. армейские орг-ции, из рабочих, крестьян и солдат сформировать добровольные социалистич. полки для защиты завоеваний революции. Конференция дала указание парт. орг-циям выступить инициаторами братания на фронте, распространять среди нем. солдат революц. литературу.

ТРОИЦКОЕ ПРЕДМЕСТЬЕ, Троецкая гора, Троицкая гора, старое назв. части города в районе нынешних пл. Парижской коммуны, улиц Я. Купалы, М. Горького, А. Пашкевич, Куйбышева, Чичерина, Коммунистической. Поселение на левом берегу Свислочи, у подножия горы, возникло в 12—13 вв. Примерно в 14 в. на горе сооружён

Троицкое

409

Вознесенский монастырь с церковью, на месте к-рой в 1620 Антон Маслянка построил каменную церковь. В 15—17 вв. вокруг поселения, возникшего в районе Т. п., Нижнего рынка и Раковского предместья (ныне район ул. Республиканской), возведены крепостные сооружения с земляными валами и рвами. Предполагают, что название Т. п. возникло в 15 в. от оборонит. редута Святой Троицы, находившегося у Борисовской заставы (в наст. время участок ул. М. Горького от моста вдоль 2-й клинич. больницы и далее). Троицкое предместье соединялось с городом мостом и гатью, со 2-й половины 16 в.—2 мостами. С конца 16 в. на горе размещался Троицкий рынок (существовал до 1935). В 1771 на Т. п. при монастыре мариавиток открыта школа, где воспитанниц обучали языкам, арифметике, домоводству. После пожара 1809 на Т. п. построены женское епархиальное училище (арх. А. Жуковский, перестроено в 1945—48 для адм. здания, арх. В. Гусев, ныне ул. Коммунистическая) и духовная семинария (арх. А. Мельников, К. Хрищенович, перестроено в 1950—53 для суворовского воен. училища, арх. Г. Заборский, ныне ул. М. Горького). Здесь был дом, где родился поэт

Реставрированная часть бывшего Троицкого предместья.



М. Богданович (ныне ул. М. Горького, 25). В Т. п. построено здание *театра оперы и балета*, в сквере возле которого установлен *Богдановичу Максиму памятник*. Ведутся (1982) реставрац. работы на территории быв. Троицкого предместья в квартале нынешних улиц Старовиленской, М. Горького и Я. Купалы. Здесь восстанавливаются старые кварталы 19 в., в к-рых разместятся небольшие магазины, аптека, мастерская по ремонту старинных часов, парикмахерская, фотография, салон цветов; откроются клуб творческой молодёжи, *Богдановича Максима литературный музей*. В июне 1982 открыты первые культурно-бытовые объекты: кафе «Старавиленская карчма», магазин «Вянок».

ТРОЛЛЕЙБУС. На 1.8.1982 в Минске 45 маршрутов Т., протяжённость одиночной троллейбусной линии 319,3 км, курсировало 798 пассажирских Т., 34 грузовых Т. За 1981 перевезено 277,8 млн. пассажиров. Работают 3 депо: № 1 — ул. Варшавени, 5, построено в 1952, расширено в 1972; № 2 — ул. Ванеева, 3, построено в 1971; № 3 — ул. Гурского, 17, построено в 1978. Первый Т. в Минске пущен в 1952 по линии Вокзал — Круглая пл. (ныне пл. Победы).

ТРОСТЕНЕЦ, деревня в *пригородной зоне* юго-восточнее Минска. 12 км от почтамта, менее 1 км от кольцевой дороги, в Новодворском с/с Минского р-на (включает д. Малый Тростенец и Большой Тростенец, разделённые автомоб. дорогой Минск — Могилёв). Средняя школа, амбулатория, библиотека, клуб, отделение связи, магазин. На месте *Тростенецкого лагеря смерти* воздвигнут памятник жертвам фашизма.

ТРОСТЕНЕЦКИЙ ЛАГЕРЬ СМЕРТИ. Создан нем.-фашист. оккупационными властями в 1941

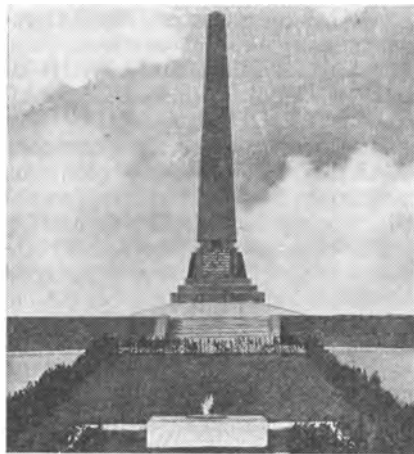

Памятник жертвам Тростенецкого лагеря смерти около д. Большой Тростенец.

пантами в 1941 около д. Малый Тростенец (см. *Тростенец*) для массового уничтожения гражданского населения и военнопленных. В лагерь привозили также политзаключённых из Германии, Австрии, Польши, Франции, Чехословакии. Расстрелянных, отравленных газом и живых людей палачи сжигали в кремационной печи, на кострах. Ликвидирован 3.7.1944 Красной Армией при освобождении Минска. Всего в лагере погибло более 200 тыс. чел. Возле д. Большой Тростенец сооружён памятник жертвам фашистского террора, в д. Малый Тростенец — памятный знак.

ТРОСТЯНКА, река, левый приток Свислочи. Длина 7 км, пл. водосбора 86 км². На Т., вблизи д. Ельница, пруд (пл. 0,15 км², длина 1,7 км, наибольшая ширина 120 м, наибольшая глубина 2,1 м, средняя 1,2 м, объём 0,18 млн. м³). Течёт юго-восточнее Минска в зоне отдыха *Стайки*.

ТРУД, быв. посёлок, вошедший в Заводской р-н Минска. С 1934 в Новодворском сельсовете Минского р-на. В 1959 включён в гор. черту.

«**ТРУД**», производственное объединение по индивидуальному пошиву и ремонту обуви (ул. Ольшевского, 10). Образовано в 1975 на базе фабрики ремонта и индивидуального пошива обуви. Включает: головное предприятие — цех индивидуального пошива обуви (ул. Ольшевского, 10), цех крупного ремонта обуви (ул. Опанского, 29а), 74 мастерские по ремонту обуви, 3 ателье высшего разряда по индивидуальному пошиву обуви (ул. Захарова, 61; пер. Я. Коласа, 9; ул. Маяковского, 14), ателье по индивидуальному пошиву обуви (ул. Ангарская, 2) и 10 приёмных пунктов по индивидуальному пошиву обуви. Производит ремонт, пошив, а также срочный ремонт обуви в присутствии заказчика.

«**ТРУДОВЫЕ РЕЗЕРВЫ**», добровольное спорт. общество учащихся и работников системы профтехобразования. Минский гор. совет (ул. Комсомольская, 13) организован в 1974. На 1.1.1981 в составе общества 29 коллективов физкультуры (20,6 тыс. чел.). Имеет стадион, 24 спорт. зала, 40 площадок для ручных игр, 9 стрелк. тиров, плават. бассейн, гребную базу (на водохранилище Волчковичи). Культивирует 18 видов спорта. Подготовлено 68 мастеров спорта СССР междунар. класса, 140 мастеров спорта, около 1350 кандидатов в мастера спорта СССР и перво-разрядников. Среди воспитанников олимпийские чемпионы А. Кошель и О. Логвин, призёры Олимпийских игр Е. Ивченко и В. Ловецкий, чемпионы мира В. Биндлер, Л. Кабакова, Н. Хохол, Т. Шиманская (Попова).

ТУБЕРКУЛЕЗА БЕЛОРУССКИЙ НИИ Министерства здравоохранения БССР (пос. Новинки Минского р-на). Создан в 1928. Осн. направления исследований: совершенствование организации форм и лечебно-диагностич.

методов борьбы с туберкулёзом. Институт награждён орденом «Знак Почёта» (1978).

ТУРГЕНЕВ Иван Сергеевич (1818, Орёл — 1883), рус. писатель. В Минске его именем названа улица (1953).

«**ТУРИСТ**», гостиница в Минске. Возведена в 1973 (арх. Л. Погорелов, А. Гуль). Состоит из 14-этажного лаконичного по архитектуре корпуса, выполненного из железобетона и стекла, и примыкающего к нему 1—2-этажного объёма со сложной конфигурацией в плане. Высотный корпус с Декоративная скульптура «Юность» во внутреннем дворе гостиницы «Турист».



УБОРЕВИЧ Иероним Петрович (1896, д. Антандриус Утенского р-на Литовской ССР — 1937), сов. воен. деятель, командарм 1-го ранга с 1935. Член КПСС с 1917. В годы Гражданской войны командовал армиями. В 1921 командующий войсками Минского р-на. С июня 1931 командующий войсками БВО. Член РВС СССР в 1931—34, член Воен. Совета Наркомата обороны СССР с 1934. В Минске его именем названа

комфортабельными жилыми номерами рассчитан на 550 мест. В низком объёме расположена развитая вестибюльная группа помещений, ресторан, банкетный зал, конференц-зал, фойе. В оформлении интерьера использованы скульптура, гобелен, чеканка. На торце мозаичное панно «Белоруссия партизанская» (худ. А. Кищенко). Илл. см. также на вклейке.

«**ТУРИСТ**», магазин (ул. Толбухина, 12). Открыт в 1966. Торговая пл. 350 м². Продаёт товары для туризма и отдыха: спорт. трикотаж, обувь, швейные изделия, фотоаппараты, транзисторные приёмники, спортивный инвентарь и др. **ТУРИСТСКИЕ БЮРО**, см. *Путешествий и экскурсий бюро*, «Спутник», Минское бюро путешествий и экскурсий по обслуживанию иностранных туристов.

ТУХАЧЕВСКИЙ Михаил Николаевич (1893, Москва — 1937), сов. воен. деятель, участник Гражданской войны в Белоруссии. Маршал Сов. Союза (1935). Член КПСС с 1918. С апреля 1920 командующий Зап. фронтом, освободившим Белоруссию; разрабатывал и руководил Майской, Июльской и Варшавской наступательными операциями. В 1922—24

улица (1967) и проезд, на доме № 2 мемориальная доска (1977). «**УДАРНИК**», минский завод «Ударник» (ул. Бровки, 8). Осн. продукция: погрузчики, снегоочистители, снегопогрузчики. Основан в 1927, с 1930 — завод «Ударник». Во время Вел. Отечеств. войны разрушен. Восстановлен на новой площадке. 54,8 % общего объёма продукции выпускалось (1980) с Гос. знаком качества. Часть продукции экс-

командующий войсками Зап. фронта. В 1920 жил в Минске. Участвовал в работе VI Чрезвычайного съезда Советов БССР (13—16.3.1924). В Минске его именем названа улица (1977, быв. Энергетическая), на доме № 2 мемориальная доска.

«**ТЫСЯЧА МЕЛОЧЕЙ**», магазин (пл. Калинина, 1). Открыт в 1963. Торговая пл. 693 м². Продаёт электротовары, канцелярские и школьно-письменные принадлежности, товары быт. химии, моющие средства, хоз., парфюмерно-косметич. товары, стеклянную и металлич. посуду, изделия из пластмасс и керамики, текстильную, металлич. и кожаную галантерею, предметы женского туалета, товары для шитья и др.

«**ТЕАТРАЛЬНЫ МИНСК**», иллюстрированный бюллетень Бел. театр. общества. Издаётся с марта 1961 в Минске (ул. Захарова, 10/6) на бел. языке. Выходит раз в 2 месяца. Рассчитан на массового читателя. Знакомит с репертуаром и программами спектаклей театров Минска, печатает материалы по истории бел. театра, очерки о театр. жизни, мастерских сцен.

У

портировалась (1980) в 21 страну, в т. ч. в страны — члены СЭВ, Афганистан, Италию, Турцию. В 1974 на Лейпцигской ярмарке аэродромный снегоочиститель Д-902 отмечен большой золотой медалью. Имеет 2 библиотеки, здравпункт, пионерлагерь, детский сад.

УДАРНИЧЕСТВО, форма массового социалистич. соревнования трудящихся за высокие (ударные) темпы работы. Возникло

в 1926 на ленинградском з-де «Красный треугольник». В Минске первыми ударниками были победители конкурса на лучшего рабочего на кожевенном з-де «Большевик» (июнь 1928). Первую ударную бригаду в феврале — марте 1929 организовали комсомольцы вагонных мастерских ж.-д. узла, к концу года началось массовое создание ударных бригад. В декабре 1929 состоялась Минская окружная конференция ударных бригад; делегации от коллективов предприятий взяли обязательства по снижению себестоимости продукции и повышению производительности труда. В январе 1930 в связи с 6-й годовщиной со дня смерти В. И. Ленина ЦК ВКП(б) объявил ленинский набор ударников, в результате их кол-во на предприятиях города увеличилось с 46,1 % до 66,4 % от общего числа рабочих; ленинский набор сопровождался массовым вступлением передовиков произ-ва в партию. На кожзаводе «Большевик», станкостроит. з-де «Энергия» (ныне им. Октябрьской революции), стеклозаводе «Октябрь» ударными были целые цехи и смены. Первым в БССР ударным предприятием стал Минский хлебозавод. У. сыграло большую роль в досрочном выполнении 1-го и 2-го пятилетних планов, подготовило почву для *стахановского движения*. Качественно высшая форма У. — движение коллективов и ударников коммунистического труда.

УДРА, пригородная зона отдыха в 40 км северо-западнее Минска, вблизи г. п. Радошковичи Молодечненского р-на, на берегу р. Удра и водохранилища Удра. Пл. 4,6 тыс. га. Одновременно могут отдыхать 20 тыс. чел. 70 % территории занято хвойными, берёзовыми и ольховыми лесами. На

территории зоны базы отдыха, пионерские лагеря.

УДРА, водохранилище к северо-западу от Минска. Образовано в 1974 плотинной на р. Удра, притоке Рыбчанки (бассейн Немана). Пл. 0,28 км², длина 0,8 км, наибольшая ширина 0,7 км, средняя глубина 1,6 м. Объём 450 тыс. м³. Место отдыха.

«УЗВЫШША», литературно-художественное объединение бел. писателей. Существовало в 1926—31. Создано в Минске группой писателей, вышедших из организации «Маладняк». Ставило задач создания высококачественной литературы, ориентировало на нац. фольклор, связь с классич. лит. традицией. Содействовало обогащению языка и стиля, подняло творческую культуру письма. Печатный орган — журнал «Узвышша».

«УЗВЫШША», лит.-художеств. журнал, издававшийся в Минске в 1927—31 на бел. языке. В 1927—30 — издание объединения «Узвышша», с 1930 — Бел. гос. издательства. Печатал произведения писателей Белоруссии, народов СССР и зарубежных стран, статьи по вопросам литературы и иск-ва, хронике культ. жизни. В журнале впервые опубликованы многие произв. Я. Коласа, К. Крапивы, П. Глебки, З. Бядули, С. Дорожного, В. Дубовки, В. Жилки, Т. Кляшторного, М. Лужанина, Я. Пуши, В. Хадыки, К. Чорного, статьи А. Бабареки, Е. Баричевского, А. Вознесенского, И. Замотина и др. В нём сотрудничали композитор М. Ипполитов-Иванов, армян. поэт Е. Чаренц, груз. поэт К. Каладзе и др. Отдельные материалы содержали ошибки идейно-эстетич. и националистич. характера.

УЗЛЫ СВЯЗИ ГОРОДСКИЕ Минского почтамта. Организованы в 1980 Мин-вом связи БССР для оперативного руководства предприятиями почтовой связи города. На 1.7.1982 в Минске

4 У. с. г.: Заводской — ул. Кабушкина, 63; Октябрьский — ул. Чкалова, 1; Первомайский — ул. Я. Коласа, 77; Фрунзенский — ул. Притыцкого, 56. Каждый из У. с. г. находится в ведении почтамта, осуществляет руководство и контролирует работу около 30 подчинённых ему гор. отделений связи.

УЛИЦЫ. На 1.1.1982 в Минске 1083 улицы, площади и переулка. Исторически в городе сложилась радиальная планировка улиц. В соответствии с ген. планами Минска 1946, 1965, последующими их корректировками, а также ген. планом 1982 проводится реконструкция уличной сети, изменяется протяжённость и направление отдельных улиц, меняется характер их застройки. Гл. магистраль города — *Ленинский проспект*, являющийся сквозным гор. диаметром. Второй важный диаметр города — *Машерова проспект*. К числу гл. У. и магистралей общегор. значения относятся радиальные магистрали: улицы Московская — Брилевская — Лейтенанта Кижеватова, Партизанский пр., улица Маяковского, улицы Республиканская — Опанского — Притыцкого, Червякова, Я. Коласа, М. Горького. Существуют внутр. кольцевые магистрали: ул. Варвашени — ул. Козлова, пр. Пушкина — улицы Ворошилова — Сурганова — Академическая — Столетова — Запорожская — Ванеева — Аэродромная и др. (элементы 1-го и 2-го гор. колец). Магистрали районного значения: улицы Куйбышева, Волгоградская, пр. Рокоссовского, улицы К. Либкнехта, Харьковская и др. Большинство улиц города имеет жилую застройку.

Первоначальные назв. У. были связаны с особенностями рельефа города (ул. Высокая, Долгобродская, Подгорная), историческими событиями и сооружениями (Замковая, Завальная, Татарская), развитием ремёсел и торговли

(ул. Базарная, Кустарная, Мясницкая, Торговая, Хлебная), стр-вом железных дорог (улицы Вокзальная, Железнодорожная, Либава-Роменская) и культовых сооружений (улицы Доминиканская, Козьмодемьянская, Петропавловская, Преображенская и др.). В 19 в. появились назв. У.—Губернаторская, Александровская и др. С расширением границ города быв. урочища, слободы, деревни входили в гор. черту, многие новые У. получили назв. от расположенных там ранее деревень. После Октябрьской революции многие У. переименованы, названы именами вождей междунар. коммунистич. и рабочего движения, парт. и гос. деятелей, героев Гражданской войны (улицы К. Маркса, Ф. Энгельса, В. И. Ленина, С. М. Кирова и др.); в числе новых назв. У.—Советская, Революционная, Интернациональная, Комсомольская, Коммунистическая. В назв. У. Минска увековечена память о революционерах, руководителях борьбы за власть Советов, Героях Сов. Союза, организаторах коммунистич. подполья и партиз. движения, деятелях науки и культуры. О проспектах и важнейших У. города см. отдельные статьи.

«УМЕЛЫЕ РУКИ», магазин (ул. Горького, 48). Торговая пл. 315 м². В магазине большой выбор автомоделей, наборов для конструирования, технич. игрушек, продаются также некондиционные радиодетали, телевизоры, радиоприёмники, магнитофоны.

УНИВЕРМАГ ОКРУЖНОЙ Управления торговли БВО. Магазин работает с 1974. Торговая пл. 1551 м². Имеет секции по продаже женской и мужской одежды, обуви, белья, фарфоровой, фаянсовой, стеклянной и металлич. посуды, радио- и муз. товаров, холодильников, товаров спортивных, быт. химии, осветит. аппаратуры и др. Товары воен.

ассортимента продаются только военнослужащим и офицерам запаса, имеющим право ношения воен. формы. Работает пункт обмена отрезов на готовую воен. одежду, производится комплектование орденовских планок. Магазин оказывает 27 дополнит. услуг: доставка (трансгагентством) крупногабаритных товаров на дом в городе, за пределы города и республики, комплектование подарков, приём предварит. заказов на товары, временно отсутствующие в продаже, подгонка швейных изделий по размеру и др.

УНИВЕРСАЛЬНЫЕ МАГАЗИНЫ. В Минске (1982) 4 продовольств. магазина с универсальным ассортиментом товаров («Беларусь», ГУМ, Универмаг окружной, ЦУМ) и 137 продовольств. У. м. (крупнейшие: «Столичный»; «Центральный»; «Серебрянка»; «Фрунзенский» — пр. Пушкина, 37; № 2 — ул. Куйбышева, 46; № 3 — ул. Мирошниченко, 3; № 6 — ул. Жудро, 55; № 8 — ул. Ангарская, 62а; «Рига»; № 10 — ул. Маяковского, 174; № 12 — ул. Корженевского, 25а; № 15 — ул. Восточная, 48; № 23 — 2-й Измайловский пер., 24; № 36 — пос. Шабаны).

УНИВЕРСИТЕТ, Белорусский государственный университет имени В. И. Ленина (Ленинский пр., 4). Постановление об основании БГУ в Минске принято Президиумом ЦИК БССР 25.2.1919. Открыт в 1921. Имя В. И. Ленина присвоено в 1949. В создании У. принимали участие А. В. Луначарский, А. Ф. Мясников, В. Г. Кнорин, А. Г. Червяков, К. А. Тимирязев, Д. Н. Прянишников, В. П. Волгин. Первый ректор (1921—29) — В. И. Пичета. Московский, Петроградский, Киевский ун-ты оказывали помощь научно-пед. кадрами, Наркомпрос РСФСР, Российская Академия наук, Центр. книжная палата — в ком-

плектовании библиотеки. В 1930—32 на базе отдельных факультетов БГУ в Минске созданы мед., пед. и юридич. ин-ты. В годы Вел. Отечеств. войны нем.-фашист. захватчики уничтожили учебно-материальную базу У. Занятия возобновились только в 1943 на ст. Сходня под Москвой; часть лекций и практич. занятий проводилась в лабораториях Московского ун-та. 12.9.1944 БГУ возобновил работу в Минске.

В 1980/81 уч. г. в университете: ф-ты исторический, филологический, журналистики, юридический, механико-математический, прикладной математики, физический, радиофизики и электроники, химический, биологический, географический, подготовительный для иностранных граждан; подготовит. отделение; 16,1 тыс. студентов. На 102 кафедрах, в 2 НИИ и 14 проблемных и отраслевых научно-исследоват. лабораториях около 3450 научно-пед. работников, в т. ч. акад. АН БССР В. А. Белый, М. А. Ельяшевич, чл.-корр. АН БССР А. Г. Медведев, В. В. Свиридов, Г. Л. Старобинец, И. Г. Тищенко, А. М. Широков, 1047 докторов и кандидатов наук. Обучение дневное, вечернее и заочное. Аспирантура с 1927. При БГУ Прикладных физических проблем НИИ, Физико-химических проблем НИИ, 14 проблемных и отраслевых научно-исследоват. лабораторий, вычислит. центр, Повышения квалификации преподавателей общественных наук институт, ф-т повышения квалификации преподавателей вузов (физика, математика, бел. язык и литература), ф-т повышения квалификации преподавателей обществ. наук средних спец. уч. заведений, СКБ с опытным производством, типография, Издательство БГУ, учебно-опытное х-во «Щёмыслица», Нарочанская

и Вилейская биологич. станции, географич. учебно-производств. база «Западная Березина», зоологический, геолого-минералогический музеи, музей истории университета. Издаётся многотиражная газ. «Беларускі ўніверсітэт» (с 1923) и науч. журнал «Веснік Беларускага дзяржаўнага ўніверсітэта імя У. І. Леніна» (с 1969, в 4 сериях). Награждён орденом Трудового Красного Знамени (1967), орденом Дружбы Социалистич. Республики Вьетнам (1978). Илл. см. на вклейке.

УНИВЕРСИТЕТ МАРКСИЗМА-ЛЕНИНИЗМА Минского обкома КПБ (ул. Я. Купалы, 21). Создан в 1945 Минским горкомом КПБ, с 1976 уч. заведение Минского обкома КПБ. Повышает идейно-теоретич. уровень парт., сов., профсоюзных и комсомольских работников, идеологич. и хоз. кадров, широкого актива коммунистов и беспартийных, осуществляет подготовку и переподготовку пропагандистов. Имеет 2 факультета — парт.-хоз. актива и идеологич. кадров (25 отделений, 103 уч. потока), 18 филиалов (9 в Минске). Срок обучения 2, для лиц со средним образованием 3 года. Занятия проводятся раз в неделю по 4 часа в нерабочее время. Работает заочное отделение. Слушатели изучают историю КПСС, марксистско-ленинскую философию, политэкономию, науч. коммунизм, внутреннюю и внешнюю политику СССР, современное междунар. рабочее и нац.-освободит. движение, актуальные вопросы современной идеологич. борьбы, марксистско-ленинскую этику и эстетику, основы сов. журналистики, сов. законодательства, парт. строительства и др. На 1.1.1981 в университете занималось свыше 7,4 тыс. слушателей, из них более 4,3 тыс. членов КПСС.



Новый Университетский городок.

УНИВЕРСИТЕТСКИЙ ГОРОДОК, комплекс зданий и сооружений БГУ. 1) Расположен в квартале между Привокзальной пл. и пл. Ленина. Стр-во городка начато в конце 1920 (авторы проекта И. Запорожец, Г. Лавров). Построены гл. уч. корпус и корпуса отдельных факультетов. В послевоен. годы разрушенные нем.-фашистскими захватчиками корпуса восстановлены с сохранением внутр. планировки, частично изменены фасады (арх. С. Ботковский). В 1960-е гг. возведены новый гл. корпус (арх. М. Бакланов, А. Духан) и корпус химич. ф-та по ул. Ленинградской (арх. Н. Дементьева).

2) В 1970-е гг. за *кольцевой автодорогой* в направлении Брестского шоссе начато стр-во нового У. г. на базе учебно-опытного х-ва «Щёмыслица». По ул. Курчатова построены корпуса НИИ прикладных физич. проблем, радиофизич. ф-та (д. 5), лабораторный корпус (д. 7) и 13-этажное общежитие (д. 6). На территории около 200 га разместятся корпуса 10 факультетов и научно-исследовательских лабораторий, спорт. комплекс, городок студенческих общежитий (авторы проекта Б. Попов, А. Соколовский, М. Виноградов и др.). **«УРАДЖАЙ»**, книжное издательство Госкомиздата БССР (пр. Машерова, 11). Основано в 1961, до 1963 называлось Гос. издательством с.-х. литературы Мин-ва сел. х-ва БССР. Выпускает на бел. и рус. языках литературу по вопросам сел. и лесного х-ва,

мелиорации, механизации и электрификации с.-х. произ-ва, сел. стр-ва, науч. и научно-методич. литературу, бюллетень «Мелиорация и водное хозяйство. Научно-техническая информация», плакаты, наглядные пособия. Ежегодно издаёт более 150 назв. книг, брошюр и буклетов.

УРИЦКИЙ Моисей Соломонович (1973, г. Черкассы — 1918), революц. деятель. Член КПСС с 1917. В 1917 член Военно-революц. парт. центра по руководству Окт. вооруж. восстанием, член Петроградского ВРК. В 1918 председатель Петроградской ЧК. Убит эсером. В Минске его именем названа улица, на доме № 3 мемориальная доска (1977).

УРИЦКОГО УЛИЦА. Названа в честь *Урицкого* М. С. (1922). Старое назв. Захарьевский пер. Протяжённость 290 м, от Ленинского пр. до ул. Интернациональной. Часть бывшей улицы от Ленинского пр. до ул. К. Маркса в связи с реконструкцией проспекта превращена в пешеходный проход. Застроивалась с начала 19 в., когда снесли земляной вал, проходивший на месте улицы. Во время Вел. Отечеств. войны улица, как и вся центр. часть города, разрушена. На углу У. у. и Ленинского пр. сохранилось здание быв. с.-х. страховой компании. После войны частично восстановлены, а в основном заново построены 3—4-этажные жилые и адм. здания.

«УРОЖАЙ», добровольное сел. спорт. общество, объединяющее коллективы физкультуры предприятий и орг-ций, НИИ, уч. заведений, входящих в обком профсоюза работников сел. х-ва. Минский обл. совет (ул. Полевая, 24а) создан в 1951. На 1.1.1981 в составе общества 29 коллективов физкультуры (9 тыс. чел.). Имеет стадион, 7 спорт. залов, футбольное поле, 27 игровых площадок, плават. бассейн, 3 стрел-

ковых тира. Культивирует 24 вида спорта. Обществом подготовлены 2 засл. мастера спорта, 6 мастеров спорта СССР междунар. класса, 95 мастеров спорта СССР, 743 кандидата в мастера и перворазрядника. Среди воспитанников общества олимпийские чемпионы Л. Тараненко (тяжёлая атлетика) и В. Угрюмов (конный спорт), чемпионка мира по междунар. шашкам Е. Альтшуль, призёр чемпионата Европы по конному спорту И. Карачёва.

УРУЧЬЕ, быв. посёлок, вошедший в Первомайский р-н Минска. В 1917 деревня в Острошицко-Городокской волости Минского уезда; 19 дворов, 151 житель. За годы Сов. власти превратилась в посёлок (Зеленолугский с/с, Минский р-н). В 1978 включён в гор. черту.

УСОВЕРШЕНСТВОВАНИЯ ВРАЧЕЙ ИНСТИТУТ Министерства здравоохранения СССР (ул. Бровки, 3). Основан в 1931 как курсы усовершенствования мед. кадров при Минском мед. ин-те. С 1932 самостоят. институт. Имеет (1981) хирургич., терапевтич., санитарно-гигиенич. и фармацевтич. ф-ты; на 46 кафедрах 225 преподавателей, в т. ч. 39 докторов наук и профессоров, 138 доцентов и кандидатов наук. Аспирантура с 1959. Срок обучения 1—5 месяцев, за год специализацию и усовершенствование проходит около 5 тыс. чел. Награждён орденом Трудового Красного Знамени (1982).

УСОВЕРШЕНСТВОВАНИЕ УЧИТЕЛЕЙ ИНСТИТУТ городской (Броневой пер., 15). Основан в 1961. Является уч.-методич. центром повышения идейно-теоретич. и проф. уровня учителей, директоров и зам. директоров общеобразоват. школ города, зав. и инспекторов районных отделов



Белорусский институт усовершенствования врачей.

нар. образования, методистов районных методич. кабинетов и методистов-общественников. Имеет методич. кабинеты: педагогики и психологии, руководящих кадров, технич. средств обучения, трудового обучения и профориентации, воспитат. работы, дошкольного воспитания, учителей и воспитателей специальных школ, воспитателей групп продлённого дня и логопедов, а также кабинеты по всем дисциплинам школьной программы. Проводит курсы, семинары, лекции-консультации, конференции, пед. чтения. Ежегодно в институте проходят переподготовку около 3 тыс. человек.

УЧЕБНО - ПРОИЗВОДСТВЕННЫЕ КОМБИНАТЫ межшкольные (УПК). Создаются для трудового обучения и проф. ориентации учащихся 9—10-х классов средних общеобразоват. школ. Находятся в распоряжении районных (городских) отделов нар. образования. Имеют уч. цехи, участки, кабинеты, лаборатории и дополнит. службы, к-рые создают-ся пром. предприятиями сферы

обслуживания, гос. орг-циями и являются их структурными подразделениями. Трудовая подготовка учащихся осуществляется в процессе политехнич. трудового обучения и производительного труда. Труд организуется с учётом возраста, пола, а также требований охраны труда и здоровья учащихся. Занятия (раз в неделю, 5—6 часов) ведут мастера, инженерно-технич. работники предприятий и орг-ций. УПК выполняют заказы более 330 предприятий и орг-ций. Первый в БССР комбинат открыт в Минске в 1974. В 1981 в городе работало 10 УПК, в к-рых осуществлялась трудовая подготовка 92 % старшеклассников по 56 специальностям.

УЧИТЕЛЬСКИЙ ИНСТИТУТ, Минский учительский институт, 1) уч. заведение, существовавшее в 1914—20. Готовил учителей гор. начальных училищ и высших начальных школ. Принимались лица со средним образованием. Срок обучения 3 года. При институте работали курсы учителей. В 1916—18 — в эвакуации в Ярославле. На базе института основан Минский ин-т нар. образования. 2) Уч. заведение при Минском пед. ин-те в 1936—55 (с 1947 в Молодечно, назывался Молодечненский учительский ин-т). Готовил учителей 5—7-х классов общеобразоват. школ. Срок обучения 2 года.

УШАКОВ Фёдор Фёдорович (1744, с. Бурнаково Тутаевского р-на Ярославской обл.—1817), рус. флотоводец, адмирал (1799). Внёс большой вклад в развитие военно-морского иск-ва парусного флота. С 1790 командующий Черноморским флотом. В Минске его именем названы улица и переулок (1948).

ФАБРИЦИУС Ян Фрицевич (1877, хутор Ванкстрейбей Вентспилсского р-на Латвийской ССР — 1929), герой Гражданской войны, первый кавалер 4 орденов Красного Знамени (2 из них за освобождение Белоруссии от войск бурж. Польши). Член КПСС с 1903. В годы Гражданской войны в 1920 на Зап. фронте, командир 48-й бригады 16-й стрелковой дивизии. В 1921—23 нач. командных курсов РККА в Полоцке, пехотных курсов комсостава в Минске. В Минске его именем названы улица (1929, быв. Григорьевская, на доме № 1 мемориальная доска, 1982) и переулок (1977, быв. ул. Дзержинского), на здании *суворовского военного училища*, где размещались пехотные курсы, мемориальная доска.

ФАБРИЧНО-ЗАВОДСКИЕ КОМИТЕТЫ, фабзавкомы, массовые выборные органы пролетариата на фабриках и заводах в 1917—18. Возникли после Февральской революции 1917 по инициативе рабочих-металлистов казённых заводов Петрограда. Минский Совет рабочих и солдатских депутатов по предложению большевиков 8(21).3.1917 принял решение об организации профсоюзов и фабзавкомов, вопрос о создании фабзавкомов обсуждался и на заседании Совета 29.3(11.4).1917. Фабзавкомы избирались на общих собраниях рабочих и служащих (в т. ч. не членов профсоюзов) предприятий, представляли и защищали их интересы. В марте — апреле 1917 фабзавкомы избраны на фабриках папиросной (11 членов), на обойной Канторовича (8 членов), на заводах «Молот» (5 членов и 2 кандидата), дрожже-винокуренном, дрожжевом, кожевенных. На некоторых предприятиях избирались комите-

ты старост, выполнявшие те же функции. Осуществляли рабочий контроль над произ-вом и распределением, вводили явочным порядком 8-часовой рабочий день, решали вопросы зарплаты, приёма и увольнения рабочих и др. Участвовали в организации рабочих дружин, милиции и красногвардейских отрядов для борьбы с контрреволюцией. 29.8(11.9).1917 собрание профсоюзов и фабзавкомов Минска приняло решение об организации вооруж. рабочих дружин для борьбы с корниловщиной. Фабзавкомы вместе с профсоюзами активно участвовали в подготовке и проведении Октябрьской революции, национализации промышленности, налаживании произ-ва, рабочего контроля, проведении в жизнь декретов Сов. правительства. По решению 1-го Всероссийского съезда профсоюзов (январь 1918) слились с профсоюзами.

«**ФАКЕЛ**», нар. агитационно-художеств. бригада Дворца культуры Бел. респ. общества глухих. Коллектив создан в 1975 г., в 1982 присвоено звание народного. Руководитель С. Френкель (с 1975). За время творческой деятельности подготовлено 8 тематич. программ: «Салют Победы», «В едином строю», «У карты Родины», «Белорусские посиделки», «Улыбка № 1», «Если смеётся советский солдат», «Олимпийские улыбки», «Нам сегодня 50». Коллектив выступал во мн. городах республики. Дипломант Респ. фестиваля самодеятельного творчества глухих, посвящённого 50-летию Бел. общества глухих (1981).

ФАЛЕВИЧ Георгий Георгиевич (1914, г. Минск — 1942), один из организаторов и руководителей *Минского комсомольского подполья* в годы Великой Отечествен-

ной войны. Член ВЛКСМ. Окончил Бел. техникум физкультуры (1935), с 1937 учился на химич. ф-те БГУ. Во время нем.-фашистской оккупации города создал *подпольную группу в аптеке № 1*, работал под руководством Н. К. Корженевского и В. С. Омельянюка. Его служебный кабинет в аптеке был конспиративной квартирой *Минского коммунистического подполья*. 26.5.1942 арестован гитлеровцами и после жестоких пыток 15.9.1942 казнён. Вблизи места, где находилась аптека, установлена мемориальная доска (ул. Советская, 17). См. илл. к ст. *Конспиративные квартиры*.

ФАРФОРОВЫЙ ЗАВОД, Минский фарфоровый завод (ул. Кропоткина, 91). Основная продукция: фарфоровая посуда, электротехнич. фарфор, радиокерамика, коврово-мозаичная стеклоплитка, огнеупорные изделия, эмали, грунты. Создан в 1883, с 1920 изразцовый з-д. После Отечественной войны возобновил работу в

Фарфоровый завод. Живописный цех.



1946. В 1951—61 фарфоро-фаянсовый 3-д.

ФЕДОТОВ Павел Андреевич (1815, Москва—1852), рус. живописец. Основоположник критич. реализма в рус. иск-ве 19 в. В Художеств. музее БССР находятся 3 его работы: «Портрет А. Г. Легран» (1846—47), «Вдовушка» (вариант одноимённой картины 1851), «Приход гренадера в свою роту» (эскиз к ненаписанной картине). В Минске его именем названа улица (1960) и переулок.

ФИЗИКИ ИНСТИТУТ АН БССР (Ленинский пр., 70). Создан в 1955 на базе сектора физики и математики Физико-технич. ин-та АН БССР. Оsn. направления исследований: квантовая электроника, спектроскопия, физич. оптика, спектроскопия плазмы, теоретич. физика, ядерная физика. Аспирантура с 1955. При институте редакция всесоюзного «Журнала прикладной спектроскопии». В институте работали акад. АН БССР Б. Б. Бойко, Б. В. Бокуть, М. А. Ельяшевич, В. А. Пилипович, А. Н. Севченко, работают чл.-корр. АН СССР, акад. АН БССР Н. А. Борисевич, акад. АН БССР Л. И. Киселевский, Б. И. Степанов, Ф. И. Фёдоров, чл.-корр. АН БССР П. А. Апанасевич, В. С. Бураков, А. М. Гончаренко, В. П. Грибковский, Г. П. Гуринович, А. П. Иванов. Институт награждён орденом Трудового Красного Знамени (1967).

ФИЗИКИ ТВЕРДОГО ТЕЛА И ПОЛУПРОВОДНИКОВ ИНСТИТУТ АН БССР (ул. Бровки, 17). Создан в 1963 на базе Отдела физики твёрдого тела и полупроводников АН БССР. Головное учреждение в стране по разработке проблемы «Химическая связь в кристаллах». Оsn. направления исследований: изучение природы межатомных взаимодействий в твёрдых телах, свойств твёрдых растворов полупроводниковых соединений, создание новых полу-

проводниковых, магнитных, сверхпроводящих, сверхтвёрдых и др. материалов. Аспирантура с 1959. В институте работали акад. АН БССР Н. Н. Сирота, чл.-корр. АН БССР Е. М. Лобанов, работают акад. АН БССР Б. Б. Бойко, чл.-корр. АН БССР В. В. Клубович.

ФИЗИКО-ОРГАНИЧЕСКОЙ ХИМИИ ИНСТИТУТ АН БССР (ул. Сурганова, 13). Создан в 1929 (до 1959 Ин-т химии АН БССР). Оsn. направления исследований: химич. кинетика и катализ, нефтехимия, химия органич. и элементоорганич. соединений. Аспирантура с 1945. В институте работали акад. АН БССР А. А. Ахрем, Н. Ф. Ермоленко, К. Н. Коротков, Я. М. Паушкин, Н. А. Прилежаев, В. В. Шкателов, работают акад. АН БССР Б. В. Ерофеев, Н. С. Козлов, Н. И. Мицкевич, чл.-корр. АН БССР Ю. А. Ольдекоп, В. С. Солдатов.

ФИЗИКО-ТЕХНИЧЕСКИЙ ИНСТИТУТ АН БССР (ул. Жодинская, 4). Создан в 1931. Оsn. направления исследований: изучение закономерностей течения металла и структурных изменений при пластич. деформации, влияния напряжённо-деформированного состояния на изменение механич. и пластич. свойств; закономерности формирования структуры металлов и сплавов при их кристаллизации, термич. обработке и пластич. деформации; прочность материалов, методы её повышения; разработка новых способов обработки деталей машин; исследование технологич. параметров высокоскоростного формообразования материалов. Аспирантура с 1950. В институте работали акад. АН БССР С. И. Губкин, Е. Г. Коновалов, В. П. Северденко, работают акад. АН БССР К. В. Горев, П. И. Ящерицын, В. Н. Чачин, чл.-корр. АН БССР Г. А. Анисович, М. Н. Бодяко, А.-В. И. Вейник.

Физической

417

ФИЗИКО-ХИМИЧЕСКИХ ПРОБЛЕМ НИИ БГУ имени В. И. Ленина (Ленинский пр., 4). Создан в 1977 на базе радиохимической и химии редких элементов лабораторий БГУ. Оsn. направления исследований: изучение закономерности действия света на твёрдые тела, разработка методов улучшения физико-химич. свойств целлюлозы. В институте работают чл.-корр. АН БССР В. В. Свиридов, Г. Л. Старобинец, И. Г. Тищенко.

ФИЗИОЛОГИИ ИНСТИТУТ АН БССР (ул. Академическая, 28). Создан в 1953 на базе Ин-та теоретич. медицины АН БССР. Оsn. направления исследований: изучение рефлекторной, рецепторной и интегративно-координац. функции вегетативных ганглиев и их изменений в онтогенезе, структурно-функциональных и химич. особенностей афферентновосходящих систем внутренних и внешних анализаторов, взаимоотношений дивергенции и конвергенции в деятельности нервной системы, нервных и гуморальных механизмов регуляции функций в норме и патологии при обычных и экстремальных воздействиях, закономерностей строения и развития вегетативной нервной системы. Аспирантура с 1953. В институте работали акад. АН БССР В. А. Леонов, Д. А. Марков, чл.-корр. АН БССР А. Ю. Броновицкий, работают акад. АН БССР И. А. Булыгин, Д. М. Голуб, А. С. Дмитриев, чл.-корр. АН БССР Н. И. Аринчин.

ФИЗИЧЕСКОЙ КУЛЬТУРЫ ИНСТИТУТ, Белорусский институт физической культуры (Ленинский пр., 51). Основан в 1937. В 1981/82 уч. г. в институте: ф-ты педагогический, массовых видов спорта, спорт. игр и единоборства, подготовит. отделение; 2,8 тыс. студентов, на 22



Белорусский институт физической культуры.

кафедрах 310 преподавателей, в т. ч. 6 профессоров и докторов наук, 111 доцентов и кандидатов наук. Обучение дневное и заочное. Аспирантура с 1966. При институте проблемная научно-исследовательская лаборатория, ф-т повышения квалификации преподавателей физическо-го воспитания высших и средних спец. уч. заведений. Награждён орденом Трудового Красного Знамени (1937).

«ФИЗКУЛЬТУРНИК БЕЛОРУССИИ», спорт. газета, орган Комитета по физкультуре и спорту при СМ БССР и Бел. респ. совета профсоюзов. Издаётся в Минске (Ленинский пр., 326) с 1.6.1951. Выходила 2 раза, с 1.4.1965 5 раз в неделю, с 1.1.1963 на рус. языке. Рассчитана на спортсменов, тренеров, работников физ. культуры, любителей спорта. Освещает деятельность коллективов физкультуры республики, спорт. клубов, ДСО, спорт. соревнования, туризм в стране и за рубежом.

ФИЗКУЛЬТУРНО - ОЗДОРОВИТЕЛЬНЫЕ КОМБИНАТЫ, одна из форм физкультурно-оздоровительной работы с населением по месту жительства. Находятся в ведении коммунального х-ва города, работают на хозрасчёте. Обеспечивают комплекс физкультурно-оздоровит.

вит. и медико-восстановит. услуг: занятия в группах здоровья, бассейн, парная баня, лечебные ванны, души, физиотерапевтич. процедуры, а также прокат спорт. и туристского инвентаря. Занятия под руководством опытных специалистов проводятся 2—3 раза в неделю, продолжительность тренировок с лечебно-профилактич. процедурами 2—2,5 часа. В городе на 1.1.1981 работало 6 Ф.-о. к.: Заводской (Партизанский пр., 54), Ленинский (ул. Индустриальная, 5), Партизанский (ул. Козлова, 42), Первомайский (Ленинский пр., 145), Советский (ул. Сурганова, 25), Фрунзенский (ул. Дунина-Марцинкевича, 6).

ФИЛАРМОНИЯ, Белорусская государственная филармония (Ленинский пр., 50). Организована в 1937. На 1.1.1982 в её составе: *симфонический оркестр БССР, народный оркестр БССР, камерный оркестр, камерный ансамбль «Кантабиле», вокально-инструментальные ансамбли «Песняры», «Верасы», «Чаровницы», фольклорно-хореографич. ансамбль «Хорошки», концертно-эстрадные и концертно-лекционные бригады, солисты и чтецы. Работают нар. артисты БССР В. Вуячич, А. Остроумецкий, В. Мулявин, засл. деятели иск-в БССР Ю. Ефимов и М. Козинец, засл. артисты БССР Ф. Балабайка, Н. Богуславская, В. Буркович,*

Филармония.



В. Волков, В. Гаевая, Ю. Гершонович, С. Гулевич, А. Демешко, Н. Зорин, А. Кошопаров, А. Курмакин, В. Мисевич, Э. Мицуль, Д. Рудько, Л. Тышко, В. Фролов, О. Шутова. Художеств. руководитель засл. деятель иск-в БССР, нар. артист РСФСР В. Сербин. Ф. ведёт концертную, лекционную, музыкально-просветительную работу, её творческие коллективы и солисты гастролируют по СССР и за рубежом. Награждена орденом Трудового Красного Знамени (1940).

«ФИЛАТЕЛИСТ», магазин гор. агентства «Союзпечать» (ул. Ленина, 15). Открыт в 1967. Торговая пл. 44 м². Продаёт почтовые марки, конверты, открытки, журналы по филателии.

ФИЛАТОВ Владимир Петрович (1875, с. Михайловка Ромодановского р-на Морд. АССР—1956), сов. офтальмолог и хирург, основоположник школы сов. офтальмологов, создатель учения о биогенных стимуляторах — основе тканевой терапии. Акад. АМН СССР (1944), акад. АН УССР (1939). Герой Социалистич. Труда (1950). Гос. премия СССР 1941. В Минске его именем названа улица (1958).

ФИЛИАЛ ИНСТИТУТА ПОВЫШЕНИЯ КВАЛИФИКАЦИИ РУКОВОДЯЩИХ РАБОТНИКОВ И СПЕЦИАЛИСТОВ Миннестрства тракторного и сельскохозяйственного машиностроения СССР (ул. Козлова, 59). Основан в 1967. Осуществляет повышение квалификации руководителей предприятий Мин-ва тракторного и с.-х. машиностроения, размещённых в республике. Срок обучения с отрывом от произ-ва до 2 месяцев, без отрыва — до 6 месяцев. За уч. год повышают квалификацию до 1,2 тыс. чел.

ФИЛИАЛ ИНСТИТУТА ПОВЫШЕНИЯ КВАЛИФИКАЦИИ РУКОВОДЯЩИХ РАБОТНИКОВ И СПЕЦИАЛИСТОВ АВТОМО-

БИЛЬНОЙ ПРОМЫШЛЕННОСТИ ПРИ МИНСКОМ АВТОМОБИЛЬНОМ ЗАВОДЕ Министерства автомобильной промышленности СССР (ул. Мичурина, 7). Основан в 1970. Осуществляет повышение квалификации нач. и зам. нач. цехов, руководителей отделов и секторов, нач. участков, старших мастеров корпусов и цехов, резерва среднего и низового звена, руководителей и преподавателей системы экономич. образования кадров, наладчиков станков с числовым программным управлением. Срок обучения 3—4 недели. За уч. год повышают квалификацию более 2 тыс. чел.

ФИЛОСОФИИ И ПРАВА ИНСТИТУТ АН БССР (ул. Академическая, 25). Создан в 1931 на базе кафедры марксизма-ленинизма АН БССР как Ин-т философии. В 1935 объединён с Ин-том сов. строительства в Ин-т философии и права АН БССР. Осн. направления исследований: проблемы теории материалистич. диалектики, закономерности развития духовной жизни социалистич. общества и формирования гармонич. личности; история философской и обществ. мысли, совершенствование правового регулирования и укрепление социалистич. правопорядка. Аспирантура с 1931. В институте работали акад. АН СССР Г. Ф. Александров, акад. АН БССР С. Я. Вольфсон, М. О. Гредингер, В. А. Сербента, чл.-корр. АН БССР И. М. Ильюшин, И. Н. Луцкий, С. П. Маргунский, работают акад. АН БССР К. П. Буслов, чл.-корр. АН БССР Е. М. Фабосов, Д. И. Широков.

ФИНАНСОВО - ЭКОНОМИЧЕСКИЙ ТЕХНИКУМ, Минский финансово - экономический техникум (ул. Красная, 17). Основан в 1930. Специальности (1982): гос. бюджет, гос. страхование, механизация учёта и вычислит. работ, правоведение и

учёт в системе соц. обеспечения, бюджетный учёт, бухгалтерский учёт. Обучение дневное и заочное. **ФЛАКС** Иосиф Моисеевич (1896, г. Тарту Эстонской ССР — 1920), участник борьбы за Сов. власть в Белоруссии. Член КПСС. С 1919 в Красной Армии — в политотделах 16-й армии, 8-й стрелковой дивизии. Участник освобождения Белоруссии от войск бурж. Польши. Погиб в бою. Похоронен в Минске в парке им. Горького. В Минске его именем названа улица (1928, быв. Новозамковая) и переулок, на доме № 6 улицы мемориальная доска (1977).

ФОГЕЛЬ Ян Янович (1893, с. Дурэ Валмиерского р-на Латвийской ССР — 1944), генерал-майор (1944). Герой Сов. Союза (1945). Член КПСС с 1914. Окончил Воен. академию им. Фрунзе (1933). Участник Гражданской войны на Зап., Юж. и Сев. фронтах. В годы Вел. Отечеств. войны с июля 1943 на Брянском, Центр., Бел. и 1-м Бел. фронтах. Отличился в Бел. операции 1944. С 24 июня по 8 июля гвардейская Рогачёвская стрелковая дивизия под его командованием прошла с боями от р. Друть до г. Новогрудка, освободила 250 населённых пунктов, захватила 51 орудие, 39 миномётов, 67 пулемётов, 80 автомашин, взяла в плен более 2800 нем. солдат и офицеров. Умер 14.7.1944 от ран. В Минске его именем названа улица (1966).

ФОМИН Ефим Моисеевич (1909, д. Колышки Лиозненского р-на — 1941), один из руководителей обороны Брестской крепости в 1941. Член КПСС с 1930. С апреля 1941 зам. командира по политич. части 84-го стрелкового полка, расквартированного в Брестской крепости. Полковой комиссар Ф. с 24.6.1941 зам. командира по политич. части сводной группы защитников крепости. Тяжело раненный и контуженный, Ф. схвачен и расстрелян нем.-фашистскими зах-

ватчиками около Холмских ворот крепости. В Минске его именем названа улица (1964) и 2 переулка.

ФОНТАНЫ. Украшают парки, скверы, площади, жилые районы Минска. В 1960—70-е гг. установлены Ф. с декоративными бассейнами: в парке им. Я. Купалы — «Венок» (скульпт. А. Аникейчик, Л. Гумилевский, А. Заспицкий; арх. Ю. Градов, Л. Левин), на пл. Я. Коласа (арх. Градов, Г. Заборский, Левин), в сквере перед зданиями гостиницы «Минск» и ресторана «Папараць-кветка» (скульпт. Аникейчик, арх. С. Мусинский), на площади перед Дворцом культуры и спорта железнодорожников (арх. Л. Аникина), перед зданием гостиницы «Юбилейная» (арх. Г. Бенедиктов, В. Начаров) и др. Старейший фонтан — «Мальчик с лебедем» (1874, реставрирован в 1982) в *Центральной сквере*. До Вел. Отечеств. войны в Минске существовали Ф.: в скверах на пл. Свободы, в Университетском городке, у Дворца пионеров и школьников, в парке им. М. Горького, у кинотеатра «Детский». Илл. см. на вклейке.

ФОТОБИОЛОГИИ ИНСТИТУТ АН БССР (ул. Академическая, 27). Создан в 1973 на базе Лаборатории биофизики и изотопов АН БССР. Ведущее в стране учреждение по теме «Исследование биогенеза структуры и функции фотосинтетического аппарата в связи с преобразованием солнечной энергии» в рамках плана СЭВ. Осн. направления исследований: биосинтез, состояние и обновление фотосинтетич. аппарата, конформационная лабильность компонентов биологич. мембран в связи с фотофизич., фотохимич. и регуляторными мембранными процессами. Аспирантура с 1973. В институте работает чл.-корр. АН СССР А. А. Шлык.

ФОТОСТУДИИ И ФОТОГРАФИИ. На 1.10. 1981 в Минске 3 фотостудии, 24 фотографии, фото-салон «Малыш» (ул. Комсомольская, 12); фотоателье «Выпускник» (ул. Фабричная, 18); входят в объединение фотокиноработ «Вилия». Фотостудии: № 1—Ленинский пр., 22 (открыта в 1955), № 2—ул. К. Маркса, 25 (1959), № 4—ул. Ландера, 2 (1979). Фотографии: № 1—ул. Шорса, 19; № 2—ул. Интернациональная, 15; № 3—ул. Л. Чайкиной, 4; № 4—Ленинский пр., 78; № 5—ул. Фабричная, 18; № 6—ул. О. Кошевого, 6; № 7—ул. Республиканская, 9; № 8—Ленинский пр., 57; № 9—ул. Калинина, 58; № 10—ул. Маяковского, 117; № 11—ул. Кирова, 2; № 12—ул. Волгоградская, 11; № 13—Партизанский пр., 56а; № 15—ул. Чкалова, 25; № 18—ул. К. Либкнехта, 101; № 19—ул. Московская, 20 (Дом быта); № 20—ул. Припыцкого, 12; № 21—ул. Ташкентская, 9 (Дом быта); № 22—ул. Червякова, 22; № 23—ул. Енисейская, 9; № 24—ул. Плеханова, 40; № 26—ул. Кульман, 5 (Дом быта); № 27—ул. Калиновского, 55; № 28—ул. Я. Коласа, 69. Заказы на цветные фотоснимки принимают в фотографиях № 3, 4, 11, 13, 15, 19, 21, 26 и фотостудиях; срочное фото на документы — в фотографии № 8, 19; фотографии на заграничные паспорта — в фотостудиях № 1 и 2, фотографиях № 8 и 26.

ФРОЛИКОВ Дмитрий Георгиевич (1918, с. Красное Сапожковского р-на Рязанской обл.—1945), Герой Сов. Союза (1945). Член КПСС с 1942. Командир танкового взвода мл. лейтенант Ф. отличился в Бел. операции 1944. Взвод под его командованием 26 июня разбил автоколонну противника из 150 машин, подбил 2 танка, 27 июня захватил 2 переправы, унич-

тожил 8 танков и самоходных артиллерийских установок, 170 автомашин, 3.7.1944 в числе первых вступил в Минск. Погиб в бою 2.2.1945. В Минске его именем названа улица (1964), на доме № 3 мемориальная доска.

ФРУНЗЕ Михаил Васильевич (1885, г. Пишпек, ныне г. Фрунзе—1925), революционер, один из руководителей борьбы за Сов. власть в Белоруссии, сов. гос., парт. и воен. деятель. Член КПСС с 1904. В 1916—17 в Минске. Вёл революц. работу среди солдат Зап. фронта. После Февральской революции 1917 нач. нар. милиции Минска. Один из создателей Минского Совета, член его исполкома, Фронтowego комитета Зап. фронта, Минского комитета РСДРП(б), председатель исполкома Совета крестьянских депутатов Минской и Виленской губ., один из редакторов газ. «Звезда». Во время борьбы с корниловщиной нач. штаба революц. войск Минского р-на. Руководитель Октябрьского вооруж. восстания 1917 в Шуче. В период Гражданской войны командующий Восточным, Туркестанским и Южным фронтами. С 1925 председатель РВС СССР и нарком по воен. и морским делам. В Минске его именем названы адм. район (1951), улица (1925,



Памятник М. В. Фрунзе.

быв. Госпитальная, на доме № 19 мемориальная доска с 1977), спец. средняя школа милиции (1925). На ул. Опанского во Фрунзенском адм. р-не установлен памятник (1975), на доме (угол ул. К. Маркса и Володарского), где в 1917 работал Ф., мемориальная доска (1940).

ФРУНЗЕНСКИЙ РАЙОН, административно-территориальная единица г. Минска (исполком райсовета и райком КПБ—ул. Опанского, 39). Образован в 1951. Назван в честь М. В. Фрунзе. В соврем. границах с 1977 (см. также *Районирование города*). Занимает сев.-зап. часть города (см. карту-схему Минска). С северо-востока граница проходит по ул. Тимирязева, от ул. Ворошилова по линии застройки пр. Машерова до ул. Мельникайте, с юго-востока и юга по ул. Опанского до путепровода через железную дорогу Минск—Молодечно, затем по ул. Харьковской, улицам Прилуцкой, Глаголева, включает пос. Масюковщину. Осн. магистрали—ул. Припыцкого, проспекты Пушкина и Машерова, улицы Опанского,

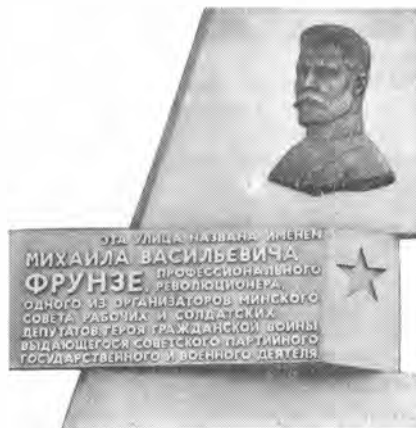



- Спортивные сооружения: Дворец тенниса — просп. Машерова, 63; 4-зальный спортивный корпус ДСО «Спартак» — проезд Одовского, 1
- Гостиница «Планета» — просп. Машерова, 31; «Вечерний» — просп. Пушкина, 28
- ☞ Рестораны: «Планета» — просп. Машерова, 31; «Вечерний» — просп. Пушкина, 28
- ☞ Кафе: «Дубок» — ул. Д. Сердича, 7; пивной бар — ул. Карьковская, 82; «Рябинка» — ул. Опанского, 62
- Ⓜ Универсальные и специализированные магазины: «Бирюза» — просп. Пушкина, 67; горючий центр — ул. Притыцкого, 56; «Буратино» — ул. Ольшевского, 11; «Богатырь» — ул. Притыцкого, 32; «Спорт, туризм» — ул. Притыцкого, 42; «Техника в быту» — Юбилейная пл. 1; Фрунзенский универсам — просп. Пушкина, 37; Медицинская книга — ул. Ганюкова, 16
- Ⓜ Автозаправочные станции: №5 — ул. Тимирязева; №11 — ул. Тимирязева
- ✕ Станция технического обслуживания — ул. Тимирязева
- ☒ Стоянки такси
- ☞ Парки, скверы
- Ⓜ Памятник М. В. Фрунзе — ул. Опанского
- Ⓜ Охранная зона памятника архитектуры XIX в. ворот Кальварийского кладбища
- ☞ Строительная выставка — просп. Машерова, 69
- Ⓜ Кинотеатр «Современник» — ул. Карьковская, 70;

Тимирязева. Население 230,2 тыс. чел., площадь 2783 га, в т. ч. 231 га зелёных насаждений. Общая полезная площадь жилого фонда района — более 2,7 млн. м².

На территории района 22 пром. предприятия, среди них крупные: тонкосуконное производств. объединение, холодильников завод, отопительного оборудования завод, 11 строит. орг-ций, в т. ч. производств. объединение индустриального домостроения им. 50-летия СССР, домостроит. комбинат № 3, к-рые возводят более 82 % жилой площади Минска; производств. объединение «Минсклегавтотранс» и 4 ведомств. автохозяйства. Работают 8 научно-исследоват. и проектно-конструкторских орг-ций, 3 вычислит. центра; 5 предприятий коммунально-быт. обслуживания, в т. ч. управление дорожно-мостового стр-ва и благоустройства города, производств. объединения «Беларусь» и «Труд»,

з-д «Рембыттехника»; 27 общеобразоват. школ, 2 техникума — индустриально-педагогический и лёгкой пром-сти, муз. училище им. Глинки, ГПТУ, 66 дошкольных учреждений; 10 мед. учреждений, в т. ч. 2-я детская клинич. больница, 3 поликлиники для взрослых, 3 детских поликлиники, стоматологич. поликлиника, санэпидемстанция, роддом, 23 здравпункта на предприятиях; кинотеатр «Современник», Дом культуры производств. объединения индустриального домостроения, гор. библиотека «Юность»; 58 магазинов, в т. ч. универсамы «Фрунзенский» и «Таллин», детский магазин «Дюймовочка», магазин-салон «Радиотехника», 6 ателье по пошиву и ремонту одежды, 6 пунктов по приёму одежды в химчистку и белья в стирку, прачечная самообслуживания, 3 приёмных пункта и мастерские по ремонту часов и быт. техники, 7 ма-

стерских по ремонту обуви, 6 ателье и 6 пунктов проката, комплексный приёмный пункт, 3 фотографии, 10 парикмахерских, цех по обслуживанию новосёллов, салон «Семейных торжеств», 99 предприятий обществ. питания, стадион, спорт. комплекс ДСО «Спартак», 28 спортзалов, 18 стрелковых тиров, 207 спортплощадок, Дворец тенниса, физкультурно-оздоровит. комбинат, **выставка строительная**. Возводится жилой район Запад на 40 тыс. чел. (на месте деревень Барановщина и Медвежино) с водно-спорт. зоной отдыха и спорт. комплексами.

В годы Вел. Отечеств. войны во время нем.-фаш. оккупации города по ул. Заславской (ныне д. 31, мемориальная доска) находилась конспиративная квартира **Минского коммунистического подполья**. На территории района установлен памятник М. В. Фрунзе, сохранены памятник архитектуры 19 в. — ворота Кальварийского кладбища. **ФУТБОЛЬНЫЙ ЦЕНТР** Минского городского комитета по физической культуре и спорту (пр. Машерова, 22). Открыт в 1981. Имеет 20 футбольных полей (одно соответствует междунар. стандартам), тренировочный городок, площадки для ручных игр, спорт. зал, павильон с раздевалками и душевыми, врачебный кабинет, комнаты для тренеров и др. вспомогат. помещения. Одновременно в центре могут заниматься около 300 чел. Илл. см. на вклейке.

ФУЧИК Юлиус (1903, Прага — 1943), чешский писатель, журналист, деятель коммунистич. движения. Национальный герой ЧССР. Член КПЧ с 1921. В апреле 1942 вывезен в Германию и казнён. В Минске его именем названа улица (1963).

ХАЛТУРИН Степан Николаевич (1857, д. Верхние Журавли Орловского уезда, ныне Халтуринский р-н Кировской обл.—1882), революционер, один из организаторов «Северного союза русских рабочих» (1878—80). В 1879 примкнул к «Народной воле». С целью покушения на царя Александра II в 1880 произвёл взрыв в Зимнем дворце. Казнён за участие в убийстве одесского воен. прокурора. В Минске его именем названы улица и 2 переулка (1957).

ХАРЬКОВСКОЙ УЛИЦЫ ЖИЛОЙ РАЙОН. Находится в зап. части города. Ограничен улицами Гусовского, Харьковской, Бельского, Одоевского и *Пушкина проспектом*. Гл. магистраль — улицы Харьковская, Одоевского и пр. Пушкина. Застраивается с 1965 (авторский коллектив: Р. Андреева, Н. Афанасьева, А. Гуль, Б. Ларченко, М. Рабинович, О. Ткачук). Состоит из 5 микрорайонов, рассчитан на 80 тыс. жителей. Территория района имеет ярко выраженный седловидный рельеф с естеств. водоёмом в пониженной части. Застроен крупнопанельными и из объёмных блоков 5-, 9-, 12-этажными жилы-

ми домами по типовым проектам. Центр района формируется в зоне от ул. Харьковской вдоль ул. Одоевского. Здесь находятся кино-театр «*Современник*», зона отдыха и спорта со сквером и благоустроенным водоёмом, водноспорт. комплексом ДСО «Спартак», здание АТС, охранная зона памятника архитектуры — ворот Кальварийского кладбища, 2 автостоянки. Представляет интерес застройка пр. Пушкина от ул. Одоевского до ул. Харьковской, где размещён комплекс общежитий со встроенно-пристроенными объектами культ.-быт. назначения, здания Фрунзенских райкома КПБ и райисполкома (ул. Опанского, 39), родильного дома № 2 (ул. Бельского, 60).

ХАТЫНЬ, мемориальный архитектурно-скульпт. комплекс, увековечивающий память жителей д. Хатынь и др. деревень Белоруссии, уничтоженных нем.-фаш. оккупантами вместе с населением в 1941—44; филиал *Музея истории Великой Отечественной войны*. Открыт 5.7.1969. Находится на 54-м км шоссе Минск — Ви-

тебск, в 5 км от шоссе, на месте быв. д. Хатынь Логойского р-на Минской обл., сожжённой 22.3.1943 вместе с жителями (26 дворов, 149 чел., в т. ч. 75 детей) карательным батальоном нем.-фаш. войск. Мемориальный комплекс (пл. 50 га) сохраняет планировку быв. д. Хатынь и состоит из отдельных фрагментов. В центре бронзовая скульптура Непокорённого человека с убитым мальчиком на руках. Рядом сомкнутые плиты — символич. крыша сарая, в к-ром нем.-фаш. каратели сожгли жителей деревни. На братской могиле — Венец памяти из белого мрамора. Быв. улица деревни выложена серыми под цвет пепла плитами. На месте каждого сожжённого дома — имитация сруба, в середине его — обелиск в виде печной трубы, на нём доска с фамилиями и именами сожжённых жителей дома, наверху обелиска — колокол. На Кладбище деревень — урны с землёй 186 деревень Белоруссии, сожжённых вместе с жителями и не восстановленных. Рядом символич. Древа жизни с названиями 433 деревень Белоруссии, уничтоженных вместе с жителями, но восстановленных после войны. Мемориал включает Стену памяти, в нишах к-рой плиты с названиями 66 лагерей смерти и мест массового уничтожения мирных граждан и военнопленных на территории Белоруссии. Вечный огонь в память о жертвах фаш. террора и три берёзы как символ жизни напоминают о том, что каждый четвёртый житель Белоруссии погиб в годы Вел. Отечеств. войны. Авторы комплекса арх. Ю. М. Градов, В. П. Занкович и Л. М. Левин, скульпт. С. И. Селиханов удостоены Ленинской премии 1970.

Улица Харьковская.





Хатынь. Кладбище деревень.

ХИМЧИСТКА И КРАШЕНИЕ ОДЕЖДЫ. Производится объединением «Беларусь». Срочная химчистка выполняется в течение дня, 28 и 72 часов. Химчистка по методу самообслуживания производится в Доме быта по ул. Моховой, 20.

ХЛЕБОЗАВОДЫ. С 1972 в производств. объединении «Минск-хлебпром». Хлебозавод № 1 им. 10-й годовщины Окт. революции (ул. Островского, 25). Оsn. продукция — хлеб и булочно-бараночные изделия. Работает с 1927. После Отечеств. войны восстановлен (1946) и реконструирован. Имеет клуб, библиотеку.

Хлебозавод № 2 (ул. Кропоткина, 33). Оsn. продукция — хлеб и булочно-бараночные изделия. Работает с 1910. После Отечеств. войны возобновил работу в 1945, в 1958 реконструирован. Передовику произ-ва А. А. Бужинскому присвоено звание Героя Социалистич. Труда. Хлебозавод № 3 (Партизанский пр., 97). Оsn. продукция — хлеб, булочные и кондитерские изделия. Работает с 1953. Хлебозавод № 4 (ул. Казинца, 31). Оsn. продукция — хлеб, булочные и кондитерские изделия. Работает с 1956. Хлебозавод № 5 (ул. Калиновского, 4). Оsn. продукция —

хлеб, булочные и кондитерские изделия. Работает с 1967. Хлебозавод № 6 (ул. Гурского, 19). Оsn. продукция — хлеб минский, украинский новый подовый, батонные изделия. Работает с 1981. Хлебозавод «Автомат» (ул. Слесарная, 41). Оsn. продукция — хлеб, булочно-бараночные изделия и сдобные сухари. Работает с 1940. В 1955 реконструирован. Во время Вел. Отечеств. войны на заводе действовали группы минских подпольщиков. В память о героизме патриотов-подпольщиков на здании завода мемориальная доска. Имеет клуб, библиотеку.

ХЛЕБОПРОДУКТОВ КОМБИНАТ, Минский комбинат хлебопродуктов (ул. Слесарная, 48). Оsn. продукция — мука (пшеничная, ржаная, кукурузная), крупа (манная, перловая). Построен в 1946—50 как мелькомбинат № 5, к которому в 1958 присоединены все мельничные предприятия Минска, с 1975 комбинат хлебопродуктов. Передовику произ-ва Н. В. Мочаловой присуждена Гос. премия БССР 1978. Имеет клуб, библиотеку, здравпункт, детский сад. Награжден орденом Трудового Красного Знамени (1967).

ХМЕЛЕВСКИЙ Константин Иосифович (подп. псевд. Костя; 1905, Минск — 1943), один из организаторов и руководителей *Минского коммунистического подполья* в годы Вел. Отечеств. войны. Член КПСС с 1928. С 1921 рабочий службы пути Западной железной дороги, шетинной фабрики, затем на хоз. работе в Минске. Во время нем.-фаш. оккупации города с сентября 1941 участвовал в организации коммунистич. подполья, вместе с Н. К. Корженевским руководил парт. подпольем в Октябрьском р-не г. Минска, направлял деятельность комсо-

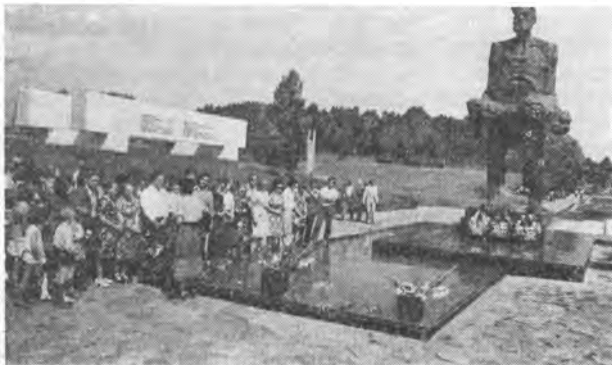

Экскурсия в Хатыни. 1979.

мольско-молодёжных групп. С мая 1942 секретарь *Октябрьского подпольного райкома КП(б)Б г. Минска*, с июня 1942 член *Минского подпольного горкома КП(б)Б*, зав. отделом по организации диверсий, участвовал в распространении подп. газ. «Звезда» и листовок. В октябре 1942 арестован и весной 1943 замучен в фаш. застенках. В Минске его именем названа улица (1964, быв. Пакгаузная), на доме № 3а мемориальная доска.

ХМЕЛЬНИЦКИЙ Богдан (Зиновий) Михайлович (около 1595, вероятно, г. Чигирин — 1657), гос. деятель, полководец, гетман Украины. В 1648 возглавил освободит. войну укр. и бел. народов против шляхетской Польши. Вёл переговоры с рус. правительством о воссоединении Украины с Россией. Переяславская рада 8(18).1.1654 утвердила воссоединение. В Минске его именем названа улица (1954, быв. Тихая и 7-я линия) и переулок.

ХОЗТОВАРОВ МАГАЗИНЫ. В Минске их 32 (1982). Крупнейшие: «Кристалл», «Хозтовары» № 2 (Ленинский пр., 131), № 17 (бульвар Шевченко, 17), № 20 (ул. Ландера, 4), № 24 (ул. Чкалова, 28), № 31 (ул. Козлова, 37), № 38 (ул. Я. Коласа, 67).

ХОЛОДИЛЬНИКОВ ЗАВОД, Минский завод холодильников (пр. Машерова, 61). С 1977 головное предприятие производств. объединения «Атлант» по выпуску быт. холодильников. Осн. продукция: быт. компрессионные холодильники, морозильники, термоконтейнеры. Создан в 1959. Первую продукцию (холодильник «Минск-1») дал в 1962. Серийное произ-во холодильников семейства «Минск» начато в 1964. Свыше 90 % общего объёма продукции выпускалось (1980) с Гос. знаком качества.



Завод холодильников.

В 1977 на Лейпцигской ярмарке холодильник «Минск-12» отмечен большой золотой медалью. Более 60 % продукции завода экспортировалось (1980) в 22 страны, в т. ч. в страны — члены СЭВ, Великобританию, Грецию, Францию. Имеет клуб (при нём нар. любительская киностудия), 5 библиотек, 2 здравпункта, санаторий-профилакторий, спорт. базу, пионерлагерь, 3 дошкольных учреждения. При заводе Всесоюзное головное конструкторско-технологич. бюро по разработке быт. холодильной техники. Выпускает многотиражную газ. «Рабочее слово». Награждён орденом Трудового Красного Знамени (1976).

ХОР БЕЛОРУССКОГО ТЕЛЕВИДЕНИЯ И РАДИО (ул. Красная, 4). Ведёт свою историю от хора, организованного в 1931 при Бел. радиоцентре. В довоен. период содействовал созданию нац. хорового репертуара. В 1940 участвовал в Декаде бел. иск-ва в Москве. В годы Вел. Отечеств. войны не работал, воссоздание хора началось с 1944. Основные достижения хора связаны с именами художеств. руководителей А. Зеленковой (1950—63) и особенно нар. артиста БССР В. Ровдо (с 1965). Коллективом осуществлена фондовая запись многих хоровых и кантатно-ораториальных сочинений бел. композиторов,

обработок бел. нар. песен. В репертуаре также произведения классич., совр. сов. и зарубежной музыки. Хор выступает в открытых концертах (часто объединяется с хором консерватории). Гастролировал в Москве, республиках Сов. Прибалтики. Среди солистов засл. артисты БССР Л. Каспорская, В. Прищепёнок, Н. Ясева. В разные годы руководителями хора были засл. деятели иск-в БССР Н. Маслов, Г. Пукет.

ХОРЕОГРАФИЧЕСКОЕ УЧИЛИЩЕ, Белорусское государственное хореографическое училище (ул. Чичерина, 1а). Основано в 1945. Специальности (1982): артист балета и артист ансамбля нар. танца. На отделение классич. танца принимаются дети, окончившие 3 класса средней школы, срок обучения 8 лет, на отделение нар. танца — окончившие 6 классов, срок обучения 5 лет. Обучение дневное.

ХОРОВАЯ КАПЕЛЛА БССР, Государственная академическая хоровая капелла БССР имени Г. Р. Ширмы (ул. Калиновского, 12). Создана в 1940 в Белостоке как коллектив певцов, танцоров и музыкантов (Бел. ансамбль песни и танца). Основатель и художеств. руководитель до 1970 нар. артист СССР Герой Социалистич. Труда Г. Ширма, танц. группой руководил засл. работник культуры БССР И. Хворост. В 1941 ансамбль гастролировал в Москве, во время Вел. Отечеств. войны выступал на Урале, в Сибири, Кузбассе и Средней Азии. В 1943 вернулся в Белоруссию (Гомель). В 1950 реорганизован в Гос. хор БССР (Гродно). С 1952 в Минске. В 1955 переименован в Гос. хоровую капеллу БССР. С 1957 академическая, с 1978 им. Г. Р. Ширмы. В репертуаре хоровые и вокально-симфонич. сочинения бел. композиторов и обработки нар.



Хоровая капелла
БССР.

песен. Значит, внимание уделяется хорам и кантатно-ораториальным произведениям рус. и западно-европ. классики, композиторов народов СССР. Коллектив гастролирует по СССР и за рубежом. Гл. дирижёр В. Рогович (1970), хормейстер Л. Шимонович. Среди солистов засл. артисты БССР Л. Царенкова и М. Шуманский. Хормейстерами капеллы работали нар. артист БССР В. Ровдо, засл. деятель искусств БССР К. Поплавский, концертмейстером — нар. артист БССР Ю. Семеняко, солистами — засл. артисты БССР Н. Теодорович и В. Юневич.

«ХОРОШКИ», фольклорно-хореографический ансамбль *филармонии* (Ленинский пр., 50). Создан в 1974. Художественный руководитель и гл. балетмейстер засл. артистка БССР В. Гаевая. Объединяет танц. и инструментальную (включены бел. нар. инструменты лира, цимбалы, басетля) группы, исполнителей нар. песен (в т. ч. вокальный квартет «Купалинка»). В репертуаре нар. танцы и вокально-хореографич. композиции, созданные на основе бел. фольклора. Коллектив гастролирует по СССР и за рубежом (ПНР, Великобритания, Финлян-



Фольклорно-этнографический ансамбль
«Хорошки».

дия, Сирия, Иордания). Участвовала в Днях Сов. Союза в Дании (1976). Лауреат Всесоюзного смотра-конкурса проф. художеств. коллективов, посвящённого 60-летию Вел. Октября (1977, 1-я премия). Среди солистов засл. артист БССР Ф. Балабайка; работала засл. артистка БССР В. Антонова. **ХОРУЖАЯ** Вера Захаровна (1903, Бобруйск — 1942), один из организаторов революц. движения в Зап. Белоруссии, один из организаторов и руководителей коммунистич. подполья в Витебске в годы Вел. Отечеств. войны, публицист. Герой Сов. Союза (1960). Член КПСС с 1921. Окончила Центр. сов.-парт. школу в Минске (1923). После Гражд. войны зав. политотделом в Мозырском, Бобруйском уездных комитетах комсомола. В 1922—23 в ЦК КСМБ, одновременно член редколлегии газ. «Малады араты», сотрудница журнала «Полымя», газ. «Чырвоная змена». С февраля 1924 на подп. работе в Зап. Белоруссии, секретарь ЦК КСМЗБ, член ЦК КПЗБ и ЦК КСМ Польши. Сплачивала революц. молодёжь вокруг КСМЗБ, выступала в подп. печати, на митингах, организовывала подп. собрания и совещания молодёжи. Организатор издания подп. газ. ЦК КСМЗБ «Малады камуніст». В 1925—32 в тюрьмах бурж. Польши. Из заключения вела переписку с друзьями и родными, часть её писем собрана в кн. «Письма на волю» (1930), к-рую высоко оценила Н. К. Крупская (газ. «Правда» от 29.8.1932). С 1932 в Минске для издательства ЦК КПЗБ писала статьи, брошюры. С 1935 на парт. работе в Казах. ССР. После освобождения Зап. Белоруссии (1939) на парт. работе в Телеханах, Пинске. В начале Вел. Отечеств. войны в партиз. отряде В. З. Коржа. С весны 1942 в аппарате ЦК



Улица Веры Хоружей.

КП(б)Б в Москве, в сентябре направлена во вражеский тыл. Создала и возглавила подп. группу в Витебском коммунистич. подполье, передавала командованию Красной Армии и партизанам сведения о противнике. 19.11. 1942 схвачена гитлеровцами и казнена. В Минске её именем названы среднее гор. профтехучилище полиграфистов № 32 (1976), площадь и улица, установлены мемориальные доски по ул. В. Хоружей, 1, и ул. Короля, 7 (здесь в 1922—24 Х. вела воспитат. работу в Минском доме юношества).

ХОРУЖЕЙ УЛИЦА. Названа в честь *Хоружей В. З.* (1976). В сев.-вост. части Минска. Протяжённость 2200 м, от пл. Я. Коласа до ул. Червякова. На улице

Жилой дом по улице В. Хоружей.

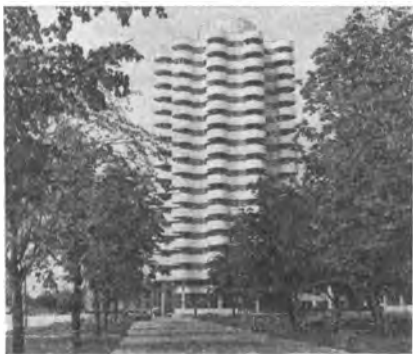

расположены высотные объёмы *полиграфического производственного объединения и электронных вычислительных машин завода*. Участок улицы от общегор. торгового центра с *Комаровским рынком* и автостанции до ул. М. Горького застроен 9-этажными жилыми домами. На правой стороне улицы возводятся (1982) многоэтажные дома с пристроенными к ним магазинами (арх. В. Пушкин). В районе бульвара Шевченко — высотная застройка. На улице расположены проектные ин-ты Белгипроторф (д. 3), Белнигипросельстрой и Белгипросельхоз (д. 29), Ленгипромхозмолпром (д. 33), Союзгипролесхоз (д. 41), *библиотека центральная городская* им. Я. Купалы (д. 16), *Дом мебели* (д. 6).

ХУДОЖЕСТВЕННОЕ УЧИЛИЩЕ, Минское художественное училище имени А. К. Глебова (ул. Б. Хмельницкого, 5). Открыто в 1947. Имя Глебова присвоено в 1969. Специальности (1982): преподавание черчения и рисования, художеств. оформление, скульптура, художеств. обработка дерева, кости, камня. Обучение дневное.

ХУДОЖЕСТВЕННО - ПРОИЗВОДСТВЕННЫЙ КОМБИНАТ, Минский художественно-производственный комбинат (ул. Некрасова, 7), предприятие *Художественного фонда БССР*. Создан в 1967 на базе художественно-оформит. мастерских. Выполняет заказы по созданию произведений всех видов изобразит. иск-ва — станковых живописи, графики и скульптуры, монументального, декоративно-оформит. и декоративно-прикладного иск-ва, осуществляет тиражный выпуск произведений графики, декоративно-прикладного иск-ва. Имеет филиалы в Слуцке, Солигорске, Молодечно, Борисове, Вилейке, Копыле. Комбинатом выполнены работы большого

обществ. и художеств. значения, в т. ч. в Минске и пригородной зоне: мемориальный комплекс Хатынь, Курган Славы, Монумент Победы, монумент в честь сов. матери-патриотки в Жодино, памятники Я. Купале, Я. Коласу, М. И. Калинину, монументальные росписи «Великая Отечественная война. 1944 год» в музее истории Вел. Отечеств. войны, «Просветители» в Доме учителя, мозаичное панно «Беларусь партизанская» (гостиница «Турист»), «Октябрь» (ин-т Белгипропищепром); оформлены Дом-музей I съезда РСДРП, музей истории Вел. Отечеств. войны и БВО, филнал Бел. гос. музея истории Вел. Отечественной войны в г. п. Россоны, музей Янки Купалы и Якуба Коласа, комплекс ин-та «Белбыттехпроект» с главным вычислит. центром Мин-ва быт. обслуживания населения БССР и Домом мод № 2 на Юбилейной площади, кино-театр «Москва».

ХУДОЖЕСТВЕННЫЙ МУЗЕЙ БССР (ул. Ленина, 20). Основан в Минске в 1939 как Гос. картинная галерея БССР, до 1941 размещалась в здании быв. женской гимназии (ныне здание по ул. К. Маркса, 29). Основу коллекции составили произведения бел., рус. и зарубежных художников, находившиеся до Окт. революции в частной собственности. В годы Вел. Отечеств. войны галерея разграблена нем.-фаш. захватчиками, лишь небольшая часть экспонатов после войны найдена и возвращена. В 1945 галерея открыта в помещении Дома профсоюзов (пл. Свободы), с 1957 в построенном для неё здании (арх. М. Бакланов) и получила совр. название.

В 10 экспозиц. залах (пл. 1749 м²) и фондах (пл. 421 м²) музея свыше 16 тыс. экспонатов. Большая коллекция произведений бел. иск-ва 16—18 вв. (иконы, деревянная скульптура, изделия

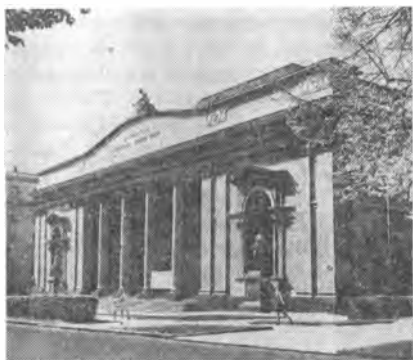

Художественный музей БССР.

прикладного иск-ва), живопись, скульптура, графика 19 — начала 20 вв. Наиболее полно представлено творчество бел. сов. художников. Имеются также работы рус. живописцев 18 — начала 20 вв., мастеров рус. сов. иск-ва. Музей ведёт научно-исследовательскую, собирательную и популяризаторскую работу: устраивает выставки произведений сов. и зарубежных мастеров, передвижные выставки в республике и за её пределами, лекции, экскурсии, помогает создавать картинные галереи, художественные отделы в др. музеях республики. Издаёт каталоги, альбомы, репродукции, открытки. Имеет реставрац. мастерскую. В 1981 музей посетило более 215 тыс. чел. 12.12.1979 открыт филиал

музея — *Рaubичский музей белорусского народного искусства*.

2-этажное прямоугольное в плане здание музея завершено застеклённым фонарём. Гл. фасад решён на основе классич. ордерной системы. Центр. вход образует неглубокая лоджия с колоннадой, по обим сторонам к-рой расположены глухие объёмы с глубокими декоративными нишами со скульпт. композициями «Скульптура» и «Живопись». Фронтон увенчан статуей женщины с венком, символизирующей расцвет изобразит. иск-ва Белоруссии (скульпт. А. Бембель). В центре здания — открытый на 2 этаже парадный вестибюль с 3-маршевой лестницей и обходной галереей на 2-м этаже. Связь выставочных залов на двух этажах — анфиладная. На 1-м и в цокольном этажах здания музея расположены служебные и вспомогательные помещения.

ХУДОЖЕСТВЕННЫЙ ФОНД БССР (ул. Козлова, 3). Создан в 1944 при *Союзе художников БССР*, является респ. орг-цией Художеств. фонда СССР. Имеет Минский художественно-производственный комбинат, художественное производств. мастерские в Бресте, Витебске, Гомеле, Гродно, Могилёве, комбинат прикладного иск-ва в Борисове, «Центральный художественный салон». Пропа-

Цветники

427

гандирует произведения иск-ва, проводит выставки, конкурсы, организует творческие командировки, приобретает художеств. работы, даёт заказы на создание произведений изобразит. иск-ва, ведёт работу с нар. мастерами, не объединёнными в художеств. артели и промыслы, занимается вопросами стр-ва и аренды мастерских, производств. предприятий. **ХУДОЖЕСТВЕННЫХ ИЗДЕЛИЙ ПРОИЗВОДСТВЕННОЕ ОБЪЕДИНЕНИЕ**, Минское производственное объединение художественных изделий (ул. Кульман, 5). Создано в 1979. Включает: минские художественных изделий фабрику (головное предприятие) и художественно-галантерейную ф-ку, а также ф-ки художеств. изделий в Борисове и Молодечно. **ХУДОЖЕСТВЕННЫХ ИЗДЕЛИЙ ФАБРИКА**, Минская фабрика художественных изделий (ул. Кульман, 3). С 1979 головное предприятие художественных изделий производственного объединения. Оsn. продукция: строчевышитые изделия (женские платья, блузы, платья-костюмы, бельё), изделия художеств. вязки (жакеты, свитеры), художеств. изделия из дерева и металла. Создана в 1960.

Ц

«ЦАГЛИНКА», агитационно-художеств. бригада строительно-монтажного объединения «Минск-промстрой». Коллектив создан в 1968, в 1975 присвоено звание народного. Руководитель С. Френкель. Подготовлены 22 лит. композиции, среди лучших: «В семье единой», «Я вижу Беларусь свою как равную среди сестёр», «Наш

Народная агитбригада «Цаглинка».



паровоз, вперёд лети», «Даёшь АСУС», «Наша биография», «Странность любви».

ЦВЕТНИКИ, часть системы зелёных насаждений города (см. *Озеленение*). В 1981 в Минске общая пл. Ц. 8 га. Декоративно-цветочные растения высаживают для украшения площадей, парков, улиц, площадок перед зданиями.



Цветочный магазин
на проспекте Пушкина.

Наиболее живописны Ц., ежегодно создаваемые из декоративных летников (астр, львиного зева, петуний, цинний, флоксов, алиссума), 2-летников (гвоздик, маргариток, виолы, незабудок), многолетников (аквилегий, гайлардий, георгинов, роз, тюльпанов, рудбекий, ромашки садовой, мака восточного) на пл. Ленина, Победы, Я. Коласа, в парке им. Я. Купалы, у ВДНХ БССР.

ЦВЕТОЧНЫЕ МАГАЗИНЫ.
В 1982 в Минске 10 Ц. м.: № 1 (Ленинский пр., 19), № 2 (Ленинский пр., 80), № 3 (ул. Коржа, 11), № 4 (ул. Славинского, 37), № 5 (ул. О. Кошевого, 27а), № 6 (пр. Пушкина, 41), № 7 (ул. М. Горького, 46), № 8 (ул. Голодеда, 21), № 9 (ул. Чкалова, 9), № 10 (Комаровский рынок).



Вид на Центральную
площадь со стороны
Ленинского
проспекта.

ЦЕНТРАЛЬНАЯ ПЛОЩАДЬ, на *Ленинском проспекте* между улицами Энгельса, Интернациональной и Красноармейской. Имеет форму вытянутого вдоль Ленинского пр. прямоугольника (220×170 м). Застроена по проекту центра Минска 1949 (арх. Г. Баданов, В. Король, Л. Мацкевич, М. Осмоловский, М. Парусников). Центр. место в композиции площади принадлежит *Дворцу культуры Белсовпрофа* (1949—54) и зданию *Музея истории Великой Отечественной войны* (1964). На противоположной стороне расположены 123-квартирный жилой дом (1949—54, арх. М. Парусников, Г. Заборский), здания Центр. телеграфа (1962, арх. В. Король, А. Духан) и Минского облисполкома (1958, арх. В. Волчек). Со стороны Ленинского пр. расположена правительств. трибуна, примыкающая к *Центральному скверу*. В ансамбль площади органически вошли здание ЦК КПБ и *Дом офицеров окружной*. На площади проводятся праздничные демонстрации трудящихся и воен. парады. Строится (1982) станция метрополитена.

ЦЕНТРАЛЬНОЕ БЮРО КП(б)Б, ЦБ КП(б)Б, высший руководящий орган Компартии Белоруссии в период между съездами с декабря 1918 по март 1919 и с сентября 1920 по февраль 1924 [с марта 1919 по сентябрь 1920 КП(б)Б была объединена с Компартией Литвы в КП(б)ЛиБ, к-рую возглавлял ЦК КП(б)ЛиБ].

Имело Секретариат и Президиум. С февраля по май 1924 Компартия Белоруссии возглавляло Врем. Бел. бюро ЦК РКП(б); VIII съезд КП(б)Б (12—14.5.1924) избрал *Центральный Комитет КПБ*.

«ЦЕНТРАЛЬНЫЙ», широкоэкранный кинотеатр (Ленинский пр., 13). Открыт в 1954. Помещение кинотеатра встроено в жилой дом. Зрительный зал на 2-м этаже (на 502 места). На 1-м этаже фойе, в цокольном этаже буфет. **«ЦЕНТРАЛЬНЫЙ»**, универсальный книжный магазин (Ленинский пр., 19). Открыт в 1952. Торговая пл. 375 м². Распространяет литературу обществ.-политич., научно-технич., художеств., детскую и литературу по иск-ву. Выполняет предварит. заказы.

«ЦЕНТРАЛЬНЫЙ», продовольств. универсальный магазин (Ленинский пр., 23). Открыт в 1977. Торговая пл. 1050 м². Расположен на 2 этажах. Укомплектован соврем. торгово-технологич. оборудованием. На 1-м этаже кафетерий.

ЦЕНТРАЛЬНЫЙ ИСПОЛНИТЕЛЬНЫЙ КОМИТЕТ БССР, ЦИК БССР, высший законодательный, распорядительный и контрольный орган гос. власти БССР между съездами Советов, на к-рых избирался, в 1919—38. Создан на I Всебел. съезде Советов (2—3.2.1919) в Минске, действовал до избрания (в соответствии с Конституцией БССР 1937) *Президиума Верховного Совета Белорусской ССР* 1-го созыва.

ЦИК БССР определял общее направление деятельности всех органов власти в республике, объединял и согласовывал работу по законодательству и управлению республикой, созывал съезды Советов, образовывал СНК БССР и избирал Президиум ЦИК БССР, к-рый исполнял функции ЦИК в период между его сессиями, контролировал выполнение

Конституции, постановлений съездов Советов и центр. органов Сов. власти, рассматривал и утверждал проекты декретов и др. предложения, вносимые отдельными ведомствами, принимал декреты и постановления.

Председатели ЦИК БССР: А. Ф. Мясников (3—27.2.1919), К. Г. Циховский (ЦИК Литовско-Бел. ССР, 27.2—июль 1919), А. Г. Червяков (1920—37), М. О. Стакун (7.7—13.11.1937), Н. Я. Наталевич (и. о., 14.11.1937—38).

ЦЕНТРАЛЬНЫЙ КОМИТЕТ КПБ, ЦК КПБ, высший руководящий орган Коммунистич. партии Белоруссии между съездами. Компетенция и функции ЦК КПБ определены Уставом КПСС. Избирается съездом КПБ в установленном им кол-ве членов и кандидатов в члены ЦК. В своей деятельности руководствуется Программой и Уставом КПСС, решениями съездов КПСС и КПБ, Пленумов ЦК КПСС. Возглавляет всю деятельность респ. парт. орг-ции по осуществлению политики партии, организует выполнение директив ЦК КПСС, руководит обл., гор., районными парт. орг-циями, проверяет их работу, заслушивает отчёты обкомов, горкомов и райкомов, осуществляет подбор и расстановку руководящих кадров. ЦК КПБ направляет работу респ. гос. и обществ. орг-ций трудящихся через парт. группы в них, утверждает редакторов парт. газет и журналов. Созывает съезды КПБ, отчитывается перед ними, а также перед ЦК КПСС. В соответствии с Уставом партии ЦК КПБ проводит пленарные заседания не реже 1 раза в 4 месяца. Для руководства работой респ. парт. орг-ции между пленумами ЦК избирает Бюро ЦК КПБ, для руководства текущей работой — Секретариат ЦК КПБ.

До образования ЦК высшими руководящими органами Компартии республики были: Центр. Бю-

ро КП(б)Б (декабрь 1918 — март 1919 и сентябрь 1920— февраль 1924), ЦК КП(б) Литвы и Белоруссии (март 1919—сентябрь 1920), Временное Бел. Бюро ЦК РКП(б) (8.2—12.5.1924). Впервые ЦК Компартии Белоруссии избран на VIII съезде КП(б)Б 14.5.1924 в составе 25 членов и 7 кандидатов в члены ЦК. На XXIX съезде КПБ (27—29.1.1981) избран ЦК КПБ в составе 157 членов и 71 кандидата в члены ЦК. Первые секретари ЦК КПБ: А. Н. Асаткин-Владимирский (1924), А. И. Криницкий (1924—27), В. Г. Кнорин (1927—28), Я. Б. Гамарник (1928—29), К. В. Гей (1930—32), Н. Ф. Гикало (1932—37), В. Ф. Шарангович (1937), А. А. Волков (и. о., 1937—38), П. К. Пономаренко (1938—47), Н. И. Гусаров (1947—50), Н. С. Патолычев (1950—56), К. Т. Мазуров (1956—65), П. М. Машеров (1965—80), Т. Я. Киселёв (1980—83), Н. Н. Слюньков (с января 1983).

Здание ЦК КПБ находится на ул. К. Маркса. Построено в 1939—41, завершено в 1947 по проекту арх. А. П. Воинова и В. Варакина. Цельный объём здания, декорированный профилированными лопатками и простым аттиком, покоится на массивном гранитном цоколе. Рабочие помещения расположены вдоль светлых коридоров. Зал заседаний вынесен в пристройку в центре дворового фасада. Сооружение органично вошло в систему ансамблей застройки Ленинского пр. и размещено по оси Центральной пл. за сквером. Со стороны ул. Энгельса к зданию сделана пристройка (1976). Перед зданием ЦК КПБ установлены памятники-бюсты К. Марксу и В. И. Ленину (1980). Илл. см. на вклейке.

ЦЕНТРАЛЬНЫЙ КОМИТЕТ ЛКСМБ, ЦК ЛКСМБ, высший руководящий орган Ленинского Коммунистического Союза Молодёжи Белоруссии между съездами

(ул. К. Маркса, 40). Избирается на съезде ЛКСМБ. Работает под руководством ЦК ВЛКСМ и ЦК КПБ. Пленум ЦК ЛКСМБ созывается не реже 1 раза в 4 месяца, избирает Бюро и Секретариат ЦК, утверждает зав. отделами и редакторов респ. комсомольских изданий. Организует выполнение решений ЦК ВЛКСМ и ЦК КПБ, съездов ВЛКСМ и ЛКСМБ, проводит политич., организаторскую, идейно-воспитат. и культурно-массовую работу среди молодёжи. В период между съездами ЛКСМБ руководит комсомольскими орг-циями республики, контролирует их деятельность и систематически заслушивает отчёты обкомов, горкомов и райкомов комсомола, практически помогает им в работе. Отчитывается о своей работе перед ЦК ВЛКСМ, ЦК КПБ и съездами ЛКСМБ.

Впервые ЦК КСМБ избран на *Первом Всебелорусском съезде комсомола* (1920). На XXVII съезде ЛКСМБ (1982) ЦК избран в составе 143 членов и 37 кандидатов в члены ЦК. Первые секретари ЦК ЛКСМБ: Б. Кузнецов (1920—21), Г. Козлов (1921—22), Л. Сошкин (1922), М. Кузениц (1923), Н. С. Орехово (1924), А. Г. Самохвалов (1924—25), А. И. Баранников (1926—27), П. Р. Головач

Здание ЦК ЛКСМБ.



(1928—29), М. К. Поляков (1929—31), Л. Б. Герцович (1932—34), А. В. Августайтис (1934—37), С. Елагин (1937), В. Я. Головкин (1938—40), М. В. Зимянин (1940—46), К. Т. Мазуров (1946—47), П. М. Машеров (1947—54), А. Н. Аксёнов (1954—57), Г. А. Криюлин (1957—59), Л. Г. Максимов (1959—64), Г. Н. Жабицкий (1964—70), В. И. Под-

рез (1970—74), В. В. Григорьев (1974), В. И. Радомский (1974—76), К. М. Платонов (1976—80), В. П. Шаплыко (с 1980).

ЦЕНТРАЛЬНЫЙ РАЙОН, административно-территориальная единица г. Минска (исполком райсовета — ул. Опанского, За, райком КПБ — ул. Островского, 38). Образован в 1969. В соврем. границах с 1977 (см. также *Районирование города*). Расположен в центр. части города по берегам

р. Свислочь и Комсомольского озера, на северо-западе от Центральной пл. до кольцевой автодороги между улицами Карастояновой, Кропоткина, Варшавени, Ленинским пр., улицами Урицкого, Республиканской, Мельникайте и пр. Машерова (см. карту-схему г. Минска). Осн. магистрали — проспекты Ленинский, Машерова, улицы Червякова, Ворошилова, М. Горького. 5 площадей: Победы, Центральная, Свободы, Парижской коммуны и 8 Марта. Население 86 тыс. чел., площадь 1515 га, в т. ч. 212 га зелёных насаждений, 395 га водной поверхности. Общая полезная площадь жилого фонда района 479 тыс. м².

На территории района 14 пром. предприятий, в т. ч. головные предприятия производств объединений «Горизонт», швейного «Комсомолка», «Минскхлебпром», 3-дй опытный Минского конструкторско-технологич. эксперимент. ин-та автомобильной пром-сти, «Эталон», швейно-трикотажная ф-ка; 13 строит. орг-ций; 22 проектных и научно-исследоват. ин-та, в т. ч. «Белпромпроект», «Белгипроводхоз», «Белбыттехпроект», «Белколхозпроект», НИИ охраны материнства и детства и др.; *Дом моделей; консерватория*, 3 средних спец. уч. заведения — культпросветучилище, хореографическое и суворовское военное училища, 2 детские муз. школы, 15 средних общеобразоват. школ, межшкольный учебно-производств. комбинат, 27 дошкольных учреждений; 11 мед. учреждений, в т. ч. 2 гор. клинич. больницы, 8 поликлиник; 4 аптеки; 53 магазина, среди них крупнейшие **ГУМ**, универсам «Центральный»; 101 предприятие обществ. питания почти на 9 тыс. посадочных мест; 69 предприятий быт. обслуживания; *Дом-музей 1 съезда РСДРП, Музей истории Великой Отечественной войны, Купалы Янки литературный музей, ВДНХ БССР, театр оперы и*

ЦЕНТРАЛЬНЫЙ РАЙОН

Архитектурные памятники: Петропавловская церковь, XVII в. — ул. *И. Островского*, 4; монастырский комплекс иезуитов, XVII—XVIII вв. — *пл. Свободы*; монастырь бернардинцев, XVII в. — *ул. Бакунина*, 4; дом масонов, XVIII в. — *Музыкальный пер.*; дом-усадьба В. Ваньковича, XIX в. — *ул. Интернациональная*, 33 а

Гостиница «Юбилейная» — *просп. Машерова*, 19



балета, 7 Домов культуры и клубов, в т. ч. *Дворец культуры Белсовпрофа*; кинотеатры «Москва», «Победа», «Киев», «Беларусь»; 24 библиотеки (общий фонд 683 тыс. экз. книг), *Дворец спорта*, спорт. комплекс «Динамо», детско-юношеская спорт. школа по стрелковому спорту, *футбольный центр*, 2 стадиона, 4 плават. бассейна, 30 спорт. залов. Места отдыха трудящихся — *Комсомольское озеро*, водохранилище *Дрозды*, парки им. Я. Купалы, Победы и Пионерский, 16 скверов.

В районе ведётся большое стр-во. Пром. стр-во сосредоточено в районе ул. Варшавени. По ул. Немига будут возведены жилые дома с комплексом встроенных предприятий торговли и обществ. питания, в районе Комсомольского озера — Респ. Дворец пионеров и школьников, по ул. Коммунистической — гостиница «Белоруссия». Благоустраивается набережная р. Свислочь. В районе Комсомольского озера со стороны пр. Машерова намечено стр-во Дома бракосочетаний, строится комплекс междунар. выставочных павильонов и др.

На территории Ц. находится древний центр города (см. *Верхний город*, *Минский замок*, *Немига*, *Нижний рынок*). Ведутся реставрационные работы по воссозданию облика историч. центра Минска. Многие места связаны с революц. прошлым. В доме по Ленинскому пр., 31а, в марте 1898 состоялся *Первый съезд РСДРП*. В здании на пл. Свободы, 7 (мемориальная доска), находились в январе — феврале 1919 *Временное рабоче-крестьянское Советское правительство Белоруссии*, до 1933 — Президиум ЦИК БССР. В годы нем.-фаш. оккупации города патриоты-подпольщики действовали на пивзаводе (ул. М. Горького, 39; мемориальная доска), имели конспиративную квартиру по ул. Старовиленской, 26 (мемо-

риальная доска), подп. типографию во дворе домов по ул. Островского, 7 (Немига, 8). В здании на пл. Свободы, 4 (мемориальная доска), в феврале 1944 гитлеровцами был приговорён к смертной казни нем. антифашист *Шменкель Ф.* На территории района установлены: *Монумент Победы*, *Купале Янке памятник*, *Богдановичу Максиму памятник*, памятник М. Казею; сохранились памятники архитектуры — *монастырский комплекс иезуитов*, *монастырь бернардинцев*, *монастырь бернардинок*, *Петропавловская церковь*, дом масонов, *дом-усадебка В. Ваньковича* и др.

ЦЕНТРАЛЬНЫЙ СКВЕР. Расположен в центре города, ограничен улицами Энгельса, К. Маркса, Красноармейской и Ленинским пр. Пл. 2,4 га. Создан в 1872 на месте Александровского, или Городского, сада. В композиц. центре — фонтан «Мальчик с лебедем» (1874, реставрирован в 1982). В сквере в 1890 построено здание *Минского городского театра*. Со врем. планировка сохраняет осн. черты первоначальной регулярной организации. Основу насаждений составляют столетние липы и клёны, сочетающиеся с более поздними посадками (каштан, тополь и

др.). Главный вход в сквер оформлен лестничными маршами; в декоративном убранстве ограды использовано художеств. чугунное литьё. В 1970 сквер реконструирован (арх. Ю. Григорьев и др.), благоустроен, сделаны рабатки, цветники, газоны, светильники. В середине подпорной стенки в виде гранитной балюстрады на массивном цоколе устроены правительств. трибуны (арх. Е. Заславский), обращённые к *Центральной площади*. При входе в сквер в 1953 установлен бюст нар. поэта Белоруссии Я. Купалы (в 1972 перенесён на родину поэта в д. Вязьнка Минского р-на); в 1979 установлен мемориальный знак-памятник на месте казни членов коммунистич. подполья.

«ЦЕНТРАЛЬНЫЙ ХУДОЖЕСТВЕННЫЙ САЛОН», магазин Художеств. фонда БССР (Ленинский пр., 12). Торговая пл. 255 м². Производит продажу оригинальных произведений живописи, графики, настольной скульптуры, декоративного прикладного иск-ва (изделия ручного ткачества и вязания, из керамики, дерева, соломы, женские украшения из мельхиора, драгоценных и полудрагоценных камней), принятых от членов Союза художников, художников, работающих в системе Художеств. фонда и нар. мастеров, а также тиражную продукцию комбинатов декор.-прикладного иск-ва. При салоне действует художеств. совет.

ЦЕНТРЫ ГОРОДА. В Минске различают: центральный планировочный район, общегор. обществ. центр, центр. ядро, центры планировочных районов, специализированные центры, местные центры (центры жилых, пром., производственно-селитебных районов и микрорайонов). Постоянно развиваются по мере роста города и усложнения его архитектурно-планировочной организации.

Декоративная скульптура «Мальчик с лебедем»
Фонтан Центрального сквера.



Центральный планировочный район сформировался в пределах 1-го гор. транспортного кольца, ограничен улицами Козлова, Варвашени, парком Победы, железной дорогой, имеет тенденцию к расширению на северо-запад вдоль водно-зелёного диаметра. Включает центр. ядро, 3 жилых района, ограниченных улицами Немега, Мясникова, К. Цеткин, пр. Машерова, улицы Ульяновской, Пулихова, Захарова, Варвашени, М. Горького, в к-рых преобладает жилая застройка с включением в неё учреждений общегор. значения. Здесь размещён также ряд пром. предприятий, складов и баз. В связи с важной ролью района в архитектурно-планировочной структуре города к возводимым на его территории зданиям предъявляются повышенные требования. Развитие района происходит за счёт уплотнения и повышения этажности застройки, реконструкции малоценных в художеств. отношении зданий.

Общегородской общественный центр включает центр. ядро, центры планировочных районов и отрезки соединяющих их общегор. магистралей с площадями на них. Развивался постепенно, видоизменяясь по мере роста и совершенствования архитектурно-планировочной структуры города. Старый обществ. центр сложился в 17—18 вв. в районе *Верхнего города*, включал Соборную пл. (ныне пл. Свободы) с улицами Немега и Захарьевская (ныне Ленинский пр.). Развитие города в довоенный период вызвало необходимость коренной реконструкции центра, к-рый не отвечал функциональным и архитектурно-художеств. требованиям. Генплан 1938 предусматривал формирование вдоль осн. диаметра (ул. Советская, ныне Ле-

нинский пр.) архитектурных ансамблей: главной пл. Ленина, на к-рой построен Дом правительства с памятником В. И. Ленину (предполагалось связать её пространственно с Привокзальной пл.), ансамбля застройки вокруг центр. сквера (район соврем. Центральной пл.), где построены здание ЦК КПБ и Дом Красной Армии (ныне Окружной Дом офицеров), Круглой пл. (ныне пл. Победы). Идея размещения гл. площади на периферии центра была не вполне удачной. Генплан 1946 предусматривал коренную реконструкцию и пространств. развитие центра. Расширен участок Ленинского пр. с площадями Ленина, Центральной, Победы; в состав центра включены парковые массивы и водные пространства вдоль р. Свислочь, Привокзальная пл., стадион «Динамо». Ансамблевость застройки, изменение ландшафта, высокий уровень благоустройства преобразили архитектурно-художеств. облик центра города. Однако к концу 1950-х годов моноцентрический по структуре обществ. центр, замкнутый в пределах центр. ядра и рассчитанный на город с численностью около 500 тыс. жителей, исчерпал свои возможности. Поэтому при корректировке генплана в 1958 намечено формирование подцентров в местах размещения центров адм. районов. Общегор. центр продвинулся в сев.-вост. направлении и включил пл. Я. Коласа (ныне центр Советского адм. р-на). Генплан 1965 определил полицентрическую структуру общегор. центра, согласно к-рой центры планировочных районов размещаются в местах пересечения общегор. магистралей с проектируемым 2-м гор. транспортным кольцом. Корректировка генплана 1973 наметила развитие ядра общегор. центра вдоль водно-зелёного диаметра и совмещение центров планировочных районов и зон (в со-

став последних вошли центры планировочных районов) с проектируемыми пространствами водно-зелёного кольца. Полицентрическая структура общегор. центра способствует усилению влияния центра на композицию всего города в целом, улучшению обслуживания проживающего на периферии населения, решению транспортных задач. Кроме центр. ядра, структуру общегор. центра определяют центры планировочных районов: Заводского и формирующихся в сев.-вост. части Ленинского пр. и по ул. Притыцкого (у пересечения с пр. Пушкина). Ведётся реконструкция пр. Дзержинского, к-рый свяжет центр. ядро с проектируемым в пойме р. Лошицы центром планировочного района.

Центральное ядро — важнейшая в архитектурно-планировочном отношении часть центр. планировочного района и общегор. обществ. центра. Сложилось в пределах территории, ограниченной улицами Ульяновской, Бобруйской, Мясникова, Немега, Горького, Захарова с включением части водно-зелёного диаметра от пл. Свободы до центр. входа в парк Победы. До конца 1950-х годов выполняло функцию общегор. обществ. центра. Здесь сконцентрированы учреждения общегор. значения, осн. архитектурные ансамбли: головной отрезок Ленинского пр. с площадями Ленина, Центральной, Победы, Привокзальная пл., пр. Машерова с площадями Свободы и 8 Марта, стадион «Динамо» с прилегающими к нему улицами Кирова и Свердлова. Здания и сооружения размещены здесь по функционально-типологическим признакам, предусмотрено оптимальное обслуживание всех зон центра. Внутри центр. ядра сложилось несколько зон: административная в районе пл. Ленина, общественно-политич. учреждений в районе Централь-

ной пл., культурно-просветительных учреждений вдоль водно-зелёного диаметра. По генплану 1965 и проекту детальной планировки центра 1973 ядро общегор. центра развивается вдоль поймы р. Свислочь в сев.-зап. и в юго-вост. направлениях. В перспективе планируется вынести из административной зоны уч. заведения, их здания использовать для адм. учреждений, в районах ж.-д. вокзала и ст. Минск-Восточный сформировать транспортно-торговые, у пересечения пр. Машерова со 2-м гор. транспортным кольцом — выставочный и спорт. комплексы.

Центры планировочных районов — составные элементы общегор. обществ. центра. Формируются в периферийных частях города. Обеспечивают население районов комплексом культурно-быт. услуг общегор. значения. В зависимости от планировочной структуры города совпадают (в Заводском р-не) или не совпадают с центрами адм. районов. В наст. время близок к завершению центр Заводского планировочного р-на, в состав которого входят универмаг «Беларусь», гостиница «Турист», филиал Всесоюзного НИИ технич. эстетики, парк им. 50-летия Великого Октября, стадион «Трактор» и др. Формируется (1982) центр Западного планировочного района по ул. Притыцкого (сооружён универсам; предполагается возвести универмаг, детскую муз. школу, Дом пионеров, Дом быта, гостиницу с рестораном и др.). Центр включит парковую зону со спорт. комплексом. Запроектирован центр Северо-Восточного планировочного района в пределах центра Первомайского адм. района (в пойме р. Слепня), к-рый включит ряд административно-обществ. зданий, Дворец культуры, кинотеатр, ресторан-столовую, а также существующие предприятия обслуживания центра

жилого района «Восток» и строящийся спорткомплекс.

Специализированные центры — комплексы территориально объединённых и функционально взаимосвязанных учреждений и предприятий социального обслуживания с ярко выраженной ведущей функцией. Размещены в пределах общегор. центра и водно-зелёного кольца города. Сложились и развиваются центры: общественно-политический (в районе Центральной пл.), административно-деловые (в районе пл. Ленина и пр. Машерова), торговые (в районе пл. В. Хоружей и др.), научные (Академический городок, комплекс в Соснах под Минском и др.), учебные (Университетский городок, комплексы БПИ, мединститута и др.), медицинские (Клинический городок), спортивные (стадион «Динамо», водноспорт. комплекс в районе парка Челюскинцев), детские (Центр. детский парк им. М. Горького), выставочные (сев.-зап. часть водно-зелёного диаметра). Намечено создать молодёжный центр.

ЦЕНТРЫ СПЕЦИАЛИЗИРОВАННОЙ МЕДИЦИНСКОЙ ПОМОЩИ. В 1982 в Минске Ц. с. м. п. стационарные: республиканские — кардиологии и кардиохирургии, урологии для взрослых и детей, нефрологии и трансплантации почек, оторинола-

Здание Республиканского центра патологии слуха, речи и голоса.



Центры

433

рингологии в 4-й (ул. Р. Люксембург, 110), детской хирургии и детской кардиологии, детской гематологии в 1-й (Ленинский пр., 64) больницах, ортопедии и травматологии в 6-й больнице (ул. Уральская, 5) и больнице скорой мед. помощи (ул. Кижеватова, 58), ожоговый, офтальмологический, трансплантации желез внутренней секреции, лечения резус-конфликта в 3-й (ул. Ленина, 30), неврологии, нейрохирургии и физиотерапии в 5-й (ул. Филатова, 9), коллагеновых заболеваний и гепатологии, хирургической гастроэнтерологии, гематологический в 9-й (ул. Семашко, 1), мед. помощи инфекционным больным в гор. инфекционной больнице (ул. Кропоткина, 76), пульмонологический в Бел. НИИ туберкулёза (пос. Новинки Минского р-на), по лечению острых отравлений в больнице скорой мед. помощи, профпатологии и аллергологии, пластической стоматологии в обл. детской (ул. Бровки, 7) больнице; патологии слуха, речи и голоса в сурдологическом диспансере (ул. Сухая, 8); городские — костноуставного, гинеального, глазного туберкулёза в 1-м противотуберкулёзном диспансере (ул. Библиотечная, 52), гастроэнтерологический в 1-й, пульмонологический в 6-й, для беременных, больных туберкулёзом в 3-й, для беременных с сердечно-сосудистой патологией в 4-й, преждевременных родов в 7-й (ул. Ворошилова, 66), послеродовых осложнений в 1-й, гинеко-эндокринол. заболеваний и невынашивания беременности в 8-й (ул. Сеницкая, 53) больницах; городские для детей — выхаживания недоношенных новорождённых в 7-й (ул. Ворошилова, 66), патологии новорождённых, травмированных новорождённых, неврологический в 7-й

(ул. Ворошилова, 66), нефрологический во 2-й детской (ул. Тарханова, 16), кардиоревматологический, эндокринологический, пульмонологический в 3-й детской (ул. Кижеватова, 60) больницах; поликлинические городские — кардиоревматологический — в медико-сан. части камвольного комбината (ул. Великоморская, 36), нефрологический в 20-й поликлинике (пр. Пушкина, 16), брака и семьи в 7-й больнице (ул. Ворошилова, 66), детской гинекологии в женских консультациях № 4 (ул. Бровки, 1), № 20 (пр. Пушкина, 16), № 21 (ул. Филатова, 9), по лечению женского бесплодия и невынашивания беременности в женских консультациях № 4, № 22 (Ташкентский проезд, 2), по профилактике и лечению резус-конфликта в женской консультации № 6 (ул. Ульяновская, 32), детские ортопедический, нефрологический и урологический в 19-й поликлинике (Ленинский пр., 119), гематологический в 11-й детской поликлинике (ул. Будённого, 11), аллергологический в 10-й детской поликлинике (ул. Кабушкина, 61). Возглавляют центры ведущие специалисты Минского мед. ин-та, Бел. ин-та усовершенствования врачей и мед. НИИ.

ЦЕРКОВНО - АРХЕОЛОГИЧЕСКИЙ МУЗЕЙ. Функционировал с февраля 1908 до начала 1-й мировой войны при *Минском церковном историко-археологическом комитете*. Находился в быв. архиерейском доме (ныне *Дом искусств*). Имел 1363 экспоната, среди них предметы религиозного обихода, этнографич. материалы, монеты, тексты песен, преданий и сказок, около 1900 томов книг, в т. ч. рукописные книги «Типикон» 16 в., «Апостол» 16 в., «Миния общая» конца 17 в., «Синописис» 18 в. и большой архив Слуцкого

Троицкого монастыря. В начале 1-й мировой войны экспонаты музея эвакуированы в Рязань. В мае 1922 возвращены в Минск и переданы Бел. гос. музею. Нек-рые из них, в т. ч. рукописи, находятся в *Государственном музее Белорусской ССР*.

ЦЕТКИН Клара (1875, с. Видерау в Саксонии, Германия — 1933), деятель германского и междунар. рабочего движения, один из основателей и руководителей Коммунистич. партии Германии. Член КПГ и ЦК КПГ с 1919. Вела борьбу против ревизионизма, социалшовинизма и фашизма. С 1921 член Исполкома Коминтерна и его Президиума, с 1925 председатель ЦК МОПРа. В ноябре 1923 избрана почётным членом Минского горсовета. В Минске её именем названа улица (1933, быв. Малая Лютеранская).

ЦЕХИ РЕМЕСЛЕННЫЕ, объединения ремесленников одной или близких профессий в феодальных городах. Возникновение Ц. р. вызвано необходимостью оградить ремесленную деятельность от произвола феодалов, конкуренции иногородних и сел. ремесленников в условиях узости внутр. рынка. Первые сведения о цехах в Минске относятся к 1552. В 16—18 вв. в городе более 20 цехов, объединявших мастеров 41 профессии. Каждый цех имел свой устав, регламентировавший кол-во, приём и обучение учеников, найм подмастерьев, объём произ-ва и качество продукции, порядок приобретения сырья и продажи изделий, избрание цехмистров, переход из учеников в подмастерья, затем в мастера. Высшим органом цеха была сходка всех мастеров, на к-рой избирали цехмистров на очередной срок (утверждались *магистратом*). Цехмистры и старшие мастера составляли судебный орган цеха. Цехи играли большую роль в экономич. и общественно-политич. жизни города. С разви-

тием капитализма утратили своё первоначальное значение. После воссоединения Белоруссии с Российской цеховая орг-ция согласно «Ремесленному положению» (1785) стала объединением ремесленников как податной категории гор. населения.

ЦИОЛКОВСКИЙ Константин Эдуардович (1857, с. Ижевское Спасского р-на Рязанской обл. — 1935), рус. сов. учёный, изобретатель в области аэродинамики, ракетодинамики, теории самолёта и дирижабля; основоположник соврем. космонавтики. В Минске его именем названы улица (1947) и 2 переулка. В парке им. М. Горького памятник (1965, скульпт. А. Заспицкий, Л. Гумилевский). **ЦИРК** (Ленинский пр., 32). Здание построено в 1958 (арх. В. Жуков). Центрический объём накрыт сферическим куполом. Главный вход подчеркнут многоколонным портиком. Зрительный зал, оснащённый совр. технич. и цирковой аппаратурой, имеет арену (диаметр 13 м), 1668 мест, расположенных амфитеатром. Вокруг зрелищной части находятся фойе и гардеробы, помещения для артистов и обслуживающего персонала, залы для репетиций, спец.

Памятник К. Э. Циолковскому.





ЦУМ «Минск».

помещения для животных. Открыт 11.2.1959 программой *Белорусского циркового коллектива*. Постоянной труппы не имеет, в его помещении выступают сов. и зарубежные цирковые коллективы. Илл. см. на вклейке.

ЦНА, река, левый приток Свислочи. Длина 12 км, пл. водосбора 70 км². Течёт к северу от Минска, в зоне отдыха *Минское море*. Большая часть русла зарегулирована. Среднегодовой расход воды в устье 0,4 м³/с.

ЦНЯНСКОЕ ВОДОХРАНИЛИЩЕ, головное водохранилище *Слепянской водной системы* у д.

Цна-Иодково. Наливное; наполняется водой из водохранилища Дрозды по водоводу с помощью насосной станции. Образовано в 1981, предназначено для хозяйственно-питьевого и технич. водоснабжения Минска и его водного благоустройства. Пл. 0,87 км², длина 1,5 км, наибольшая ширина 1,4 км, наибольшая глубина 7,5 м, средняя 2,4 м. Объём 2,1 млн. м³. Котловина — естеств. впадина. Берега песчано-гравийные; с юго-запада и юго-востока примыкают небольшие лесные массивы, остальная часть береговой полосы открытая. Дно песчаное. Колебание уровня 0,5 м. Сильно проточное.

ЦУМ, Центральный универсальный магазин «Минск» (Ленинский пр., 54). Открыт в 1964. Торговая пл. 5000 м². Работает по методу самообслуживания. Торговые залы расположены на 2 этажах. Оказывает 40 дополнит. услуг. Имеет справочно-информац. центр, камеру хранения, стол находок. На 3-м этаже кафе. Филиал ЦУМа — магазин «Спорттовары» по ул. Я. Коласа, 30.

«ЦЫБУЛЬКА», агитационно-художеств. бригада Дома культуры совхоза «Минская овощная фа-

брика». Коллектив создан в 1972, в 1977 присвоено звание народного. Организатор А. Островский. Руководитель Л. Дубов (с 1976). Среди лучших лит. композиций: «Приметы времени», «Обелиски», «Моя Беларусь», «Наши трудовые подарки», «Гимн профессии», «Слушайте все», «Цыбулька» принимает гостей», «Идут по войне девочки, похожие на парней». Лауреат Всесоюзного смотра-конкурса агитационно-художеств. бригад (1974), 1-го Всесоюзного фестиваля самодеят. художеств. творчества трудящихся (1975—77).

Народная агитационно-художественная бригада «Цыбулька».



«ЧАЙКА», производств. объединение по стирке белья Управления быт. обслуживания населения Мингорисполкома. Включает 30 *прачечных*, 79 пунктов по приёму белья в стирку. Производств. мощность объединения — 47 т сухого белья в смену.

ЧАЙКИНА Елизавета Ивановна (1918, д. Руна Осташковского р-на Калининской обл.—1941), один из организаторов и руководителей комсомольско-молодёж-



Памятник Е. И. Чайкиной.

ного подполья в Калининской обл. в годы Вел. Отечеств. войны, Герой Сов. Союза (1942). Член КПСС с 1939. В период нем.-фаши. оккупации секретарь Пенковского подп. райкома ВЛКСМ Калининской обл. В ноябре 1941 схвачена гитлеровцами и после пыток расстреляна. В Минске её именем названа улица (1948), на доме № 3 мемориальная доска (1950), установлен памятник (скульпт. А. Бембель).

Ч

ЧАЙКОВСКИЙ Пётр Ильич (1840, Воткинск Удмуртской АССР — 1893), рус. композитор. Творчество Ч. — одна из вершин мирового муз. иск-ва. В Бел. театре оперы и балета поставлены его оперы «Евгений Онегин» (1933, 1936, 1940, 1948, 1954), «Пиковая дама» (1934, 1941, 1948, 1960, 1972), «Черевички» (1949), «Мазепа» и «Иоланта» (1952), «Чародейка» (1958), балеты «Лебединое озеро» (1948, 1967), «Спящая красавица» (1954, 1970), «Щелкунчик» (1956, 1982). В Минске его именем названы улица (1947), переулок и проезд.

ЧАПАЕВ Василий Иванович (1887, г. Чебоксары — 1919), герой Гражданской войны. Член КПСС с 1917. В 1918 учился в Академии Генштаба. С мая 1918 командовал бригадой, с сентября — 2-й Николаевской дивизией в боях против белоказаков и белочехов, с апреля 1919 — 25-й стрелковой дивизией в боях против Колчака. После боя с превосходящими силами врага, раненный, пытался переплыть р. Урал, сражён пулей. В Минске его именем названа улица (1934, быв. 2-я Долгобродская), на доме № 5 мемориальная доска (1977).

«ЧАРАВИЧКИ», магазин (Ленинский пр., 13). Торговая пл. 358 м². Продаёт мужскую и женскую модельную, а также сезонную обувь. Продажа производится по образцам.

ЧАРОВНИЦА, пригородная зона отдыха в 30 км западнее Минска, вблизи д. Раков. Пл. 3,7 тыс. га. Одновременно могут отдыхать до 20 тыс. чел. Профиль зоны лечебно-оздоровительный. Леса (еловые и сосновые) занимают около 2/3 территории. Рельеф грядово-холмистый. Искусств. водохранилища на реке Исloch и Черноручь.

На тер. зоны санаторий «Аксаковщина», санаторий-профилакторий «Наука», пионерлагеря. В д. Черемуха и Тресковщина братские могилы воинов Красной Армии и партизан, павших в боях за Родину в годы Вел. Отечеств. войны.

ЧАСОВОЙ ЗАВОД, Минский часовой завод имени 60-летия Компартии Белоруссии (Ленинский пр., 95). Главный корпус завода — первое в БССР полносборное многоэтажное производств. здание (1954—56, арх. И. Бовт, Н. Шпигельман). Осн. продукция: наручные часы, в т. ч. электронно-механические, автомоб. часы АЧЖ-1. Стр-во начато в 1954, первые женские наручные часы «Заря» выпущены в 1956. В 1978 заводу присвоено имя 60-летия Компартии Белоруссии. В 1974 на Лейпцигской ярмарке женские часы «Луч-1816» с автоматич. подзаводом и календарём отмечены большой золотой медалью. Часть продукции экспортировалась (1980) в 13 стран, в т. ч. в страны — члены СЭВ, Великобританию, Панаму, Сирию, ФРГ. Работникам завода А. В. Казанцеву, В. Ф. Новикову, И. Е. Харкевичу присуждена Гос. премия БССР 1972. Имеет технич. училище часовщиков, клуб, 2 биб-

Часовой завод. Главный корпус.

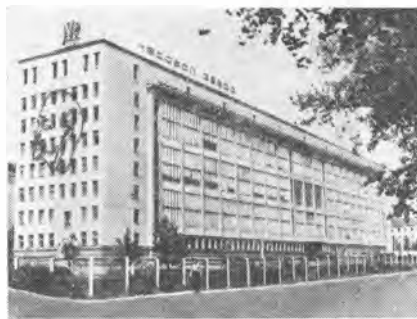

лиотеки, поликлинику, пионерлагерь, 5 дошкольных учреждений. Награждён орденом Трудового Красного Знамени (1981). Издаёт многотиражную газ. «Луч».

ЧАСТИ ОСОБОГО НАЗНАЧЕНИЯ (ЧОН), вооружённые коммунистич. формирования, создававшиеся в период Гражданской войны и воен. интервенции для оказания помощи органам Сов. власти в борьбе с контрреволюцией. В июле 1919 при Минском комитете КП(б)ЛиБ создан отряд ЧОН (более 100 чел.) во главе с Н. И. Кривошеинным. В августе 1921 из отрядов Минска и Минского уезда сформирован полк (1900 чел.; возглавлял А. И. Баранский). Оперативные группы ЧОН обеспечивали осуществление постановлений Минского Совета, участвовали в наведении революц. порядка в городе, в подавлении антисов. выступлений эсеров, ликвидации банд Булак-Балаховича, Савинкова, белогвардейских и кулацких мятежей, в боях с польск. интервентами. После освобождения Минска от польск. оккупантов чоновцы проводили работу по восстановлению и укреплению органов Сов. власти, выявлению контрреволюц. элементов и пресечению их вражеской деятельности, охраняли объекты гос. и хоз. значения, оказывали помощь органам Сов. власти в осуществлении социалистич. преобразований, заготовке продовольствия, топлива, в проведении политико-массовой работы среди населения. В 1924 Минский полк ЧОН расформирован. Чоновцы влились в Красную Армию.

«ЧАСЫ», магазин (ул. К. Маркса, 2). Открыт в 1977. Торговая пл. 132 м². Продаёт часы 18 заводов страны, в т. ч. минских объединений «Интеграл» и «Луч». Принимает предварит. заказы.

ЧЕБОТАРЁВ Василий Михайлович (1918, с. Гавриловка Рузавского р-на Кокчетавской обл.—1944), Герой Сов. Союза (1945).



Член КПСС с 1941. Во время Вел. Отечеств. войны снайпер, комсорг полка, оперуполномоченный отделения контрразведки танк. бригады лейтенант Ч. уничтожил более 60 гитлеровцев. 27.6.1944 во время боя возле г. п. Бобр Минской обл. враги окружили раненого Ч. и зверски замучили. В Минске его именем названа улица (1976, быв. Промышленная), на доме № 12 мемориальная доска (1978).

ЧЕКАЛИН Александр Павлович (1925, с. Песковатское Суворовского р-на Тульской обл.—1941), партизан, Герой Сов. Союза (1942). Член ВЛКСМ. В июле 1941 вступил добровольцем в истребительный, затем в партиз. отряд (Тульская обл.). Был радистом, разведчиком. Схвачен гитлеровцами и после пыток повешен. В Минске его именем названы улица и проезд (1961), на доме № 25 мемориальная доска.

ЧЕРВЕНСКИЙ РЫНОК (ул. Маяковского, 14), колхозный рынок по реализации сельхозпродуктов. Пл. 14 750 м². 496 торговых мест. Имеет 2 складские и 3 холодильные камеры. Для торгующих на Ч. р. имеется Дом колхозника. Встречную торговлю ведут 6 орг-ций.

ЧЕРВЯКОВ Александр Григорьевич (1892, д. Дукура Пуховичского р-на — 1937), сов. гос. деятель. Член КПСС с 1917. Окончил Виленский учительский ин-т (1915),

Александровское воен. училище (1916). Участник Окт. революции в Петрограде. Один из организаторов и руководителей Бел. социал-демократич. рабочей партии. В 1918 комиссар Бел. нац. комиссариата, комиссар дивизии Красной Армии. 1.1.1919 в числе 5 членов Временного рабоче-крестьянского сов. правительства БССР в Смоленске подписал Манифест о провозглашении БССР. В 1919 комиссар просвещения БССР, зам. наркома просвещения Литовско-Бел. ССР. С 1920 председатель Минского губ. ВРК, ВРК БССР. Председатель ЦИК и СНК БССР (1920—24), ЦИК БССР (с 1924), один из председателей ЦИК СССР (с 1922). Участник подготовки создания Союза ССР. Похоронен в Минске на Военном кладбище. В Минске его именем названы улица (1967) и переулок (1974), установлены 2 мемориальные дос-



ки (ул. Червякова, 8, и К. Маркса, 30).

ЧЕРВЯКОВА УЛИЦА. Названа в честь *Червякова А. Г.* (1967). Старое назв. Долгиновский тракт. В сев. части Минска. Протяжённость 2400 м, от стыка ул. Даумана и Старовиленского тракта до гор. черты. Магистраль общегор. значения, выездная дорога в Вильнюсском направлении, связывает центр города с зоной отдыха на *Заславском водохранилище*. Имела в основном малоэтажную деревянную застройку усадебного типа. В настоящее время застраивается (авторы проекта А. Гуль, О. Ткачук) отрезок от ул. Даумана до ул. Ворошилова. По Ч. у. (район пос. Новинки) расположены Бел. НИИ переливания крови, НИИ туберкулёза, Респ. психоневрологич. больницы. Ч. у. в будущем станет композиц. осью проектируемого жилого района того же названия.

«ЧЁРНОГО ПЕРЕДЕЛА» КРУЖКИ. Действовали в Минске в 1879—82; организованы на базе местных народнических (рабочего и интеллигентского) кружков. Активные члены: Л. М. Носович, К. и Р. Парафияновичи, И. Гецов, С. Левков, С. Гринфест. Отстаивали программу и тактику «Земли и воли», содействовали оформлению чернопеределеских групп в Витебске, Могилёве, Гродно и др. городах Белоруссии. По заданию Г. В. Плеханова в 1881 создали подп. «*Чёрного передела*» типографию. Вели пропаганду среди рабочих и ремесленников. Помогали освобождать политич. заключённых, обеспечивали их документами и переправляли через границу. Часть быв. членов в 1883—87 наладила связь с польск. рабочей партией «Пролетариат», с группой «Освобождение труда», пропагандировала марксизм в Беларуси.

«ЧЁРНОГО ПЕРЕДЕЛА» ТИПОГРАФИЯ, подпольная типография народнической орг-ции «Чёрный передел», действовавшая в Минске (район ул. Кирова) с весны до конца 1881. Создана по инициативе Г. В. Плеханова, к-рый в 1880 приезжал с этой целью в Минск. Оборудована членами Минской и Гродненской орг-ций «Чёрного передела» (Л. Носович, М. Янчевский, И. Гецов, С. Гринфест, С. Левков, И. Гурвич). Напечатала № 3—5 журнала «Чёрный передел», № 3—6 газ. «Зерно» для рабочих, 5 прокламаций. Тексты доставлялись из Петербурга А. Булановым и др. Под угрозой провала демонтирована, типографы Гринфест, Левков, Гецов эмигрировали. Позднее Гринфест и Левков работали в типографии группы «Освобождение труда».

ЧЕРНЫШЕВСКИЙ Николай Гаврилович (1828, Саратов — 1889), рус. революционер, мыслитель, писатель, лит. критик, философ. В Минске его именем названы улица (1939), 2 переулкa и проезд.

ЧЕРНЯХОВСКИЙ Иван Данилович (1906, г. Умань Черкасской обл. — 1945), сов. военачальник, ген. армии (1944), участник боёв в Белоруссии в годы Вел. Отечеств. войны. Дважды Герой Сов. Союза (1943, 1944). Член КПСС с 1928. Окончил Воен. академию механизации и моторизации РККА (1936). В 1938—41 в БВО: командир полка, зам. командира, командир танк. дивизии. В годы войны командир дивизии, танк. корпуса, командующий войсками 60-й армии. С апреля 1944 командующий войсками 3-го Бел. фронта, освобождавшими Витебск, Оршу, Борисов, Минск, Молодечно, Вилейку, Лиду, Гродно. Смертельно ранен в Вост. Пруссии. В Минске его именем названа

улица (1947), на доме № 1 мемориальная доска.

ЧЕТВЁРТАЯ ПЯТИЛЕТКА. План восстановления и развития нар. х-ва Минска на 1946—50 осуществлялся на основе Закона о пятилетнем плане восстановления и развития нар. х-ва Белоруссии, принятого 8-й сессией Верх. Совета БССР (1946). Гл. задача — ликвидация последствий войны, восстановление и развитие нар. х-ва. В результате нем.-фаш. оккупации из 332 предприятий города уцелело 19; гор. х-во разрушено на 80 %, уничтожено и разграблено большинство уч. заведений, науч. и культурно-просвет. учреждений. Общий ущерб, нанесённый экономике города нем.-фаш. оккупантами, составлял 6 млрд. руб. (в гос. ценах 1941). В ответ на призыв первой после освобождения сессии гор. Совета (сентябрь 1944) минчане приняли активное участие в восстановлении города. За 1,5 года сдано в эксплуатацию 100 тыс. м² жилой площади, 4 больницы, 6 поликлиник, 25 школ, многие объекты коммунального х-ва. В апреле 1946 СМ СССР принял постановление о мерах помощи по восстановлению Минска. Созданы крупные строит. орг-ции — Главминскстрой, «Автопромстрой», «Белтракторострой», тресты Главпромстроя и др. Указом Президиума Верх. Совета БССР от 14.5.1946 Минск отнесён к городам респ. подчинения, утверждён ген. план развития Минска до 1965.

Во все отрасли нар. х-ва за пятилетку вложено 217 млн. руб. Объём пром. произ-ва в 1950 по сравнению с 1940 составил 195 %. Вступили в строй автомобильный, тракторный, велосипедный, гипсовый з-ды, тонкосуконный и стройматериалов комбинаты. На жилищное стр-во израсходовано 64 млн. руб. Построено 886,3 тыс. м² общей жилой площади; жилой

фонд города достиг 1580 тыс. м². Работало 60 общеобразоват. школ (42,9 тыс. учащихся), 12 вузов (14,2 тыс. студентов), 19 средних спец. уч. заведений (7,6 тыс. учащихся), 54 дошкольных учреждений (4 тыс. детей), 56 массовых библиотек, 31 клубное учреждение, 17 киностанков, 3 театра и 5 музеев, около 870 магазинов и палаток, 219 предприятий обществ. питания. Восстановлено 14 больничных учреждений на 2876 коек. В городе работало 1454 врача и свыше 1880 чел. среднего медперсонала; в 44 науч. учреждениях — 734 науч. работника. К концу пятилетки численность населения города превысила довоенную и составила 287,3 тыс. чел.

ЧЕХОВ Антон Павлович (1860, Таганрог — 1904), рус. писатель. В Минске его именем названы улица и средняя школа № 11 (1954).

ЧИГЛАДЗЕ Серго Гедеванович (1920, с. Зоди Груз. ССР — 1944), Герой Сов. Союза (1944). Кандидат в члены КПСС. Во время освобождения Белоруссии 1.2.1944 пулемётчик мл. сержант Ч. с группой разведчиков проник в тыл

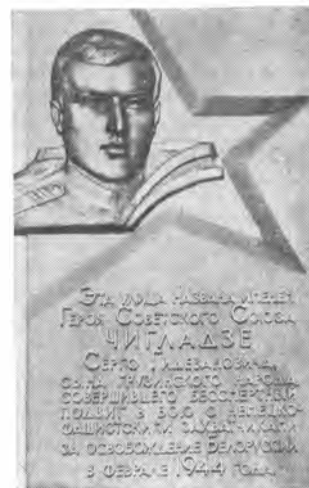

врага и открыл пулемётный огонь. Раненый Ч. подполз вплотную к противнику, подавил 2 пулемётные точки, уничтожил из пулемёта около 120 гитлеровцев. Погиб в этом бою. В Минске его именем названа улица (1976, быв. 2-я Радиаторная), на доме № 4 мемориальная доска (1977).

ЧИЖЕВСКИЕ Елена Антоновна (1924—43) и Мария Павловна (1899—1943), участницы *Минского коммунистического подполья* в годы Вел. Отечеств. войны; дочь и мать; Елена Антоновна (комсомолка, руководитель группы), устроившись на работу в гараж ген. комиссара Белоруссии, а Мария Павловна (учительница) — прислужкой в дом зам. генерального комиссара Белоруссии Фрайтага, вместе с Н. П. Моисеевой по заданию партиз. отряда «Юрий» готовили акт возмездия над палачом бел. народа генеральным комиссаром Белоруссии, нач. полиции безопасности и СД фон Готтбергом, посещавшим дом Фрайтага. Накануне совещания у Фрайтага с участием Готтберга патриотки заложили в доме взрывной заряд, к-рый был обнаружен. Схвачены вместе с Моисеевой гитлеровцами и после пыток казнены 25.12.1943. В память о патриотках на месте их казни (ул. Лошицкая, 40) установлен мемориальный знак (1981).

ЧИЖОВКА, бывшая деревня, вошедшая в Заводской р-н Минска. С 1934 в Новодворском с/с Минского р-на. В 1967 включена в гор. черту. От деревни получил назв. жилой р-н.

ЧИЖОВКА, жилой район в юго-вост. части города. Расположен в живописной местности возле *Чижовского водохранилища*. Название получил от быв. деревни. Начал застраиваться в 1964 (авторский коллектив: Р. Артёмчик, Л. Архангельская, Е. Заславский, А. Шелякин). Состоит из 6 микрорайонов, рассчитан на



Мемориальный знак на улице Лошицкой на месте казни подпольщиц матери и дочери М. П. и Е. А. Чижевских и Н. П. Моисеевой.

62 тыс. жителей. Гл. магистрали — ул. Голодеда и Ташкентская. В основу архитектурно-планировочной структуры положен принцип микрорайонирования жилого района, объединённого общественно-торговым центром. Осн. тип зданий — 5-, 9- и 12-этажные кирпичные и крупнопанельные дома. Наибольший интерес представляет застройка ул. Ташкентской 9-этажными жилыми домами со

Жилой район Чижовка.



встроенными и пристроенными культ.-быт. учреждениями и ул. Голодеда. Построены кинотеатр «Дружба» с танц. залом и библиотекой, поликлиника, Дом быта и крытый рынок из сборных металлических конструкций. Строится (1982) больница. Предусмотрено стр-во банно-купального комплекса, блока обществ. питания, высотных домов для малосемейных. Заложен парк им. 900-летия Минска, где намечено стр-во физкультурно-оздоровит. комплекса.

ЧИЖОВСКИЙ РЫНОК (Ташкентский проезд, 5), колхозный крытый рынок по реализации сельхозпродуктов. Построен по индивидуальному проекту. Открыт в 1980. Пл. 1300 м². 130 торговых мест. Реализации сельхозпродуктов содействует бюро торговых услуг. Организована встречная торговля продовольств. и непродовольств. товарами.

ЧИЖОВСКОЕ ВОДОХРАНИЛИЩЕ, В о д о х р а н и л и щ е ТЭЦ-3, расположено в черте Минска. Образовано в 1951 плотинной на р. Свислочь для технич. водоснабжения ТЭЦ-3. Пл. 2,8 км². Длина 6,1 км, наибольшая ширина 1 км, наибольшая глубина 4,5 м, средняя 2 м. Объём 5,6 млн. м³. Пл. водосбора 933 км². Место отдыха.

ЧИЧЕРИН Георгий Васильевич (1872, с. Караул Инжавинского

р-на Тамбовской обл.— 1936), сов. гос. деятель, дипломат. Член КПСС с 1918. С 1918 нарком иностранных дел РСФСР, в 1923—30 нарком иностранных дел СССР. Неоднократно бывал в Минске. В городе его именем названа улица (1922, быв. Георгиевская), на доме № 1 мемориальная доска (1977).

ЧКАЛОВ Валерий Павлович (1904, с. Василёво, ныне г. Чка-



ловск Горьковской обл.— 1938), сов. лётчик-испытатель. Герой Сов. Союза (1936). Комбриг (1938). Член КПСС с 1936. Окончил Серпуховскую высшую военно-авиационную школу (1924). С 1930 испытал более 70 типов самолётов. 20—22.7.1936 с Г. Ф. Байдуковым и А. В. Беляковым совершил беспосадоч-

ный перелёт из Москвы в Петропавловск-на-Камчатке и далее на остров Удд; 18—20.6.1937 с тем же экипажем совершил перелёт из Москвы в Ванкувер (США) через Сев. полюс. 25.7.1937 на Минском вокзале состоялся митинг, посвящённый встрече с Ч. и др. членами экипажа, возвращавшимися в Москву. Погиб во время испытания самолёта. В Минске его именем названа улица (1939), на доме № 12 мемориальная доска.

ЧОРНЫЙ Кузьма (наст. Романовский Николай Карлович; 1900, д. Борки Копыльского р-на — 1944), бел. сов. писатель. Член КПСС с 1943. Учился в БГУ. В Минске с 1923. Автор сборников рассказов «Серебро жизни», «Сосны говорят», «Рассказы», «Большое сердце», повестей «Левон Бушмар», «Весна», «Люба Лукьянская», «Скипёвский лес», романов «Сестра», «Иди, иди», «Земля», «Отечество», «Третье поколение», «Большой день», «Поиски будущего», «Млечный путь», драмы «Иринка». Похоронен в Минске на Военном кладбище. В Минске его именем названа улица (1950, быв. Переносная) и переулок.

ЧУРКИН Николай Николаевич (1869, г. Степанаван Армянской ССР — 1964), бел. сов. композитор, фольклорист и педагог. Нар. артист БССР (1949). Окончил Петербургское высшее художеств. училище (1899). В Белоруссии жил с 1914, в Минске с 1935. Один из основоположников бел. проф. музыки, родоначальник жанрового симфонизма, детской

музыки, автор первой бел. сов. оперы. Среди произведений: опера «Освобождение труда» (1922), детская радиоопера «Рукавичка» (1940), муз. комедии «Кок-сагыз» (1939), «Песня Березины» (1947), 4 сюиты, увертюра «Памяти Янки Купалы» для оркестра бел. нар. инструментов (1952), струнные квартеты, хоры, романсы, песни для детей, обработки нар. песен и танцев. В Минске на доме, где жил Ч. (ул. Захарова, 18), мемориальная доска (1969).

«ЧЫРВОНАЯ БЕЛАРУСЬ», художеств. иллюстрированный журнал, издававшийся Бел. гос. издательством в 1930—33 в Минске на бел. языке. Освещал вопросы социалистич. строительства в БССР, успехи индустриализации республики и коллективизации сел. х-ва, культ. революции. Печатал материалы о сов. и зарубежном иск-ве, произведения бел. писателей.

«ЧЫРВОНАЯ ЗМЕНА», комсомольско-молодёжная газета, орган ЦК ЛКСМБ. Издаётся в Минске (Ленинский пр., 77) с 21.4.1921. Выходит 5 раз в неделю на бел. языке. В 1943 и до июля 1944 орган ЦК и Минского подпольного обкома ЛКСМБ. Освещает работу комсомольских орг-ций республики, проблемы междунар. молодёжного демократич. движения, печатает материалы о труде, учёбе, отдыхе молодёжи, междунар., внутр., спорт. и др. информацию. При газете работают лит. объединение, военно-патриотич. клуб «Родина». Награждена орденом Трудового Красного Знамени (1971).

Ш

ШАБЛОВСКИЙ Владимир Васильевич (1908, д. Заполянье Славгородского р-на — 1941),

один из руководителей обороны Брестской крепости в 1941. Член КПСС с 1932. С 1940 командир

батальона 125-го стрелкового полка, расквартированного в Брестской крепости. Капитан Ш. во вре-

мя обороны Кобринского укрепления 24.6.1941, раненный, попал в плен, погиб при попытке к бегству. В Минске его именем названа улица (1964).

ШАМПАНСКИХ ВИН ЗАВОД, Минский завод шампанских вин (ул. Радиальная, 50). Осн. продукция — сов. шампанское. Действует с 1978.

ШАРАНГОВИЧ Василий Фомич (1897, д. Кочаны Мядельского р-на — 1938), сов. парт. деятель, участник борьбы за Сов. власть в Белоруссии. Член КПСС с 1917. В 1919 уполномоченный ЦК КП(б)ЛиБ, один из организаторов коммунистич. подполья и партиз. движения в Минской губ. В 1920 арестован и осуждён польск. оккупационными властями, затем обменён Сов. правительством. С 1921 в Минске, зам. наркома юстиции БССР, ответств. секретарь Совета профсоюзов Белоруссии. С 1926 на профсоюзной и парт. работе в Сибири. С октября 1930 член Бюро и 2-й секретарь ЦК КП(б)Б. В 1934—37 на парт. работе в Казахстане и Харьковской обл. С марта 1937 член Бюро и 1-й секретарь ЦК КП(б)Б. В Минске его именем названа новая улица.

ШАТЬКО Викентий Данилович (подп. псевд. Огнев; 1918, Минск — 1944), участник *Минского коммунистического подполья* в годы Вел. Отечеств. войны. Член КПСС с 1941. В 1932—39 работал на з-де им. С. М. Кирова в Минске. Во время оккупации города нем.-фашистскими захватчиками с ноября 1941 член подп. группы, возглавляемой Н. Е. Кобец, с октября 1942 руководитель подп. парт. группы на Минском железнодорожном узле, которая объединяла свыше 20 чел. Под его руководством подпольщики только в апреле — мае 1943 взорвали 4 вражеских эшелона. В августе 1943 арестован и в феврале 1944 казнён гитлеровцами. В Минске

его именем названа улица (1964, быв. 9-й Железнодорожный пер.), на доме № 6а мемориальная доска.

ШАХМАТНО - ШАШЕЧНЫЙ КЛУБ республиканский Комитета по физической культуре и спорту при Совете Министров БССР (ул. З. Бядули, 6). Организован в 1946. При клубе работают шахматная школа и шашечные кружки, имеется картотека шахматных дебютов. Ведёт уч. работу по повышению спорт. мастерства любителей шахмат и шашек, организует шахматно-шашечные соревнования среди членов клуба, а также заочные и по переписке. В клубе проводятся всесоюзные, респ., гор., ведомств. соревнования. Насчитывает более 700 членов, среди них междунар. гроссмейстеры А. Гантварг, К. Зворыкина, В. Купрейчик, гроссмейстер СССР А. Плакхин, междунар. мастер М. Шавель.

ШВЕЙНОЕ ПРОИЗВОДСТВЕННОЕ ОБЪЕДИНЕНИЕ, Минское производственное швейное объединение имени Н. К. Крупской (ул. Тростенецкая, 5). Осн. продукция: женская и мужская одежда, спец. одежда. Создано в 1965. Включает головное предприятие (быв. Минская швейная ф-ка им. Крупской), Борпсовскую и Дзержинскую швейные ф-ки. В 1967—69 головное предприятие реконструировано. Имеет Дом культуры, 2 библиотеки, здравпункт, пионерлагерь, 5 дошкольных учреждений.

ШЕВЧЕНКО Тарас Григорьевич (1814, с. Моринцы Звенигородского р-на Черкасской обл. — 1861), укр. поэт, художник, революц. демократ. Проездом был в Минске в 1829. В городе его именем назван бульвар, установлен мемориальный знак (1976).

ШЕВЧЕНКО БУЛЬВАР. Назван в честь *Шевченко* Т. Г. (1964). В сев. части Минска. Протяжён-



Мемориальный знак
Т. Г. Шевченко.

ность 700 м, от ул. В. Хоружей до ул. Каховской. Композиционная ось одного из первых в Минске микрорайонов, построенного в 1950—60-е гг. В застройке (авторы проекта А. Гуль, А. Кудрявицкий, В. Сахно и др.) преобладают 5-этажные жилые дома со встроенными предприятиями торговли и быт. обслуживания. В сев. части бульвар завершается Киевским сквером с кинотеатром «Киев». На бульваре расположена гор. библиотека им. М. Минковича (д. 15), установлен мемориальный знак в честь Шевченко.

ШЕПИЧИ, Шейпи́чи, быв. деревня, вошедшая в Ленинский

Бульвар Шевченко.



р-н Минска. В 1917 деревня в Сеницкой волости Минского уезда; 6 дворов, 52 жителя. С 1934 в Минском р-не. В 1959 включена в гор. черту, на месте деревни ул. Шепичи — центр застройки микрорайона Серебрянка-9.

ШЕПИЧИ, Шейпичи, бывший посёлок, вошедший в Ленинский р-н Минска (возник в Новодворском с/с Минского р-на, близ д. Шепичи, отсюда название). В 1959 включён в гор. черту (в жилом р-не Серебрянка).

ШЕРШНЁВА Римма Ивановна (1925, Добруш — 1942), одна из организаторов комсомольского подполья и партиз. движения в Минской обл. в годы Вел. Отечеств. войны. Член ВЛКСМ. С июля 1942 в комсомольско-молодёжном партизанском отряде им. Гастелло, направленном ЦК ЛКСМБ в тыл врага. Инструктор, осуществляла связь между ЦК ЛКСМБ и Минским подп. межрайкомом ЛКСМБ. 25.11.1942 во время разгрома вражеского гарнизона в д. Ломовичи Октябрьского р-на смертельно ранена. В Минске её именем названа средняя школа № 25 по ул. Седова, 3 (1964).

ШЕСТАЯ ПЯТИЛЕТКА. План развития нар. х-ва Минска на 1956—60 осуществлялся в соответствии с Директивами XX съезда КПСС (февраль 1956) и решениями XXII съезда КПБ (январь 1956). Гл. задача — дальнейшее развитие гор. х-ва, повышение уровня обслуживания населения. По инициативе коллектива автозавода в социалистич. соревнования за достойную встречу 40-летия БССР и КПБ включились все трудящиеся города. За 5 лет освоены капитальные вложения в объёме 700 млн. руб. Введены в действие осн. фонды пром-сти на 687 млн. руб. Объём пром.

произ-ва за пятилетку возрос в 2,2 раза (по сравнению с 1940 в 12,5 раза). Вступили в строй 15 крупных пром. предприятий, в т. ч. 3-ды зап. частей, электро-технический, автоматич. линий, холодильников, электронно-вычислит. машин, крупноблочных строит. конструкций, эндокринных препаратов, полиграфич. и плодоконсервный комбинаты, ф-ка художеств. изделий и др. Протяжённость троллейбусных линий увеличилась за пятилетку в 3,1 раза, улиц и проездов — в 1,5 раза; водопроводной и канализационной сети в 1,8 раза, площадь зелёных насаждений — в 1,9 раза; создано *Заславское водохранилище*. Построено 1925 тыс. м² общей жилой площади, 28 общеобразоват. школ, дошкольных учреждений на 9,3 тыс. мест, больничных учреждений на 1675 коек, 125 предприятий торговли и 47 предприятий обществ. питания на 11,3 тыс. посадочных мест. Открыты 24 массовые библиотеки, Дом культуры стройтреста № 1, цирк, лит. музей Я. Коласа, кинотеатры «Авангард», «Смена», «Ракета», 17 науч. учреждений, число науч. работников увеличилось в 2,7 раза. В 1960/61 уч. г. в вузах обуча-

лось около 35 тыс. чел., в средних спец. уч. заведениях — 18,9 тыс. чел., в общеобразоват. школах — 80,4 тыс. чел. Функционировали 286 предприятий быт. обслуживания. В 1957 закончено стр-во газопровода Дашава — Минск, к концу 1960 газифицировано 24 тыс. квартир. Жилой фонд составил более 4,5 млн. м² (1960). Создан Гос. ансамбль танца БССР. В 1956 начал передачи Минский телецентр. По переписи 15.1.1959 в Минске проживало 509,5 тыс. чел.

ШЕСТЕРЁН ЗАВОД, Минский завод шестерён (ул. Козлова, 51). Осн. продукция: шестерни к тракторам, автомобилям, двигателям и с.х. машинам многосерийного произ-ва, штамповки, изделия из металлокерамики и товары нар. потребления. Построен в 1953—56 как 3-д тракторных запчастей, с 1970 — 3-д шестерён. Часть продукции экспортировалась (1980) в 44 страны, в т. ч. в страны — члены СЭВ, Великобританию, Испанию, Италию, Канаду, США, Финляндию, Францию, Швецию. Передовику произ-ва Н. В. Харитоновичу присвоено звание Героя Социалистич. Труда. Имеет клуб, 2 библиотеки, здравпункт, профилакторий, пионерлагерь, 3 дошкольных учреждения.

ШИРМА Григорий Романович (1892, д. Шакуны Пружанского р-на — 1978), бел. сов. хоровой дирижёр, фольклорист, обществ. деятель. Нар. артист СССР (1955). Герой Социалистич. Труда (1977). Член КПСС с 1959. Окончил Седлецкий учительский ин-т (1918). С 1952 в Минске. Основатель и художеств. руководитель в 1940—70 *Хоровой капеллы БССР*. С 1966 председатель правления Союза композиторов БССР. Собирает и исследоват. бел. муз. фольклора. Составитель многочисл. фольклорных сборников, а также 2 томов хоро-

Завод шестерён.
Административный корпус.





вых обработок бел. нар. песен. Автор книги «Песня — душа народа» (1976). Гос. премии БССР 1966, 1974. Похоронен в Минске на кладбище по Московскому шоссе. Имя Ш. присвоено хоровой капелле БССР (1978), муз. школе в Пружанах (1981; при ней мемориальный музей). В Минске на доме, где жил Ш. (ул. Советская, 19), мемориальная доска (1979).

ШИШКИН Иван Иванович (1832, Елабуга Татар. АССР — 1898), рус. живописец, передвижник. Мастер пейзажной живописи. Профессор петербургской Академии художеств (1873). В 1893 организовал в Академии выставку этюдов, написанных им в Беловежской пуше в 1892. Среди них: «В Беловежской пуше», «Сухостой. Беловежская пуша», «Беловежская пуша. Бурелом». В Гос. художеств. музее БССР находятся 15 его живописных работ и 11 рисунков, в т. ч. «Еловый лес»

(1873), «Дубовая роща» (1875), «В лесу» (1880-е гг.), «Полесский пейзаж» (1884), «Сосновый бор» (1886), «Болото. Полесье» (1890), «У калитки» (1898). В Минске его именем названа улица (1966).

ШКОЛА ЗАКАЛИВАНИЯ Минского областного совета ДСО «Красное знамя» (ул. Сурганова, 2а). Создана в 1969 по инициативе респ. федерации физкультурно-оздоровит. работы с населением по месту жительства. Работает на базе водно-спортивного комбината. Привлекает трудящихся к регулярным занятиям физкультурой, обучает их грамоте здоровья с использованием закаляющих природных факторов, готовит обществ. инструкторов по закаливанию для предприятий и орг-ций города. Группы комплектуются с учётом возраста, пола, состояния здоровья, степени физич. подготовки, сменности работы. Занятия проводятся 3 раза в неделю по 2 часа. Комплекс общефизич. упражнений сочетается с дыхательной гимнастикой, лёгкой атлетикой, подвижными играми, плаванием, туризмом. Занятия круглый год проводятся на открытом воздухе. Организует также лекции и беседы по физич. культуре, физиологии, гигиене, закаливанию. В школе занимается более тысячи чел. **«ШКОЛА И КУЛЬТУРА СОВЕТСКОЙ БЕЛОРУССИИ»**, научно-педагогич. и справочно-официальный журнал. Издавался в Минске в апреле — июне 1919 и январе — феврале 1921; орган Комиссариата нар. просвещения Белоруссии. Печатал материалы на рус., бел. и евр. (в 1919) языках. Освещал вопросы развития нар. образования, культ. жизни республики, ликвидации неграмотности. С октября 1921 по ноябрь 1922 вместо него издавался журнал «Вестник народного комисариата просвещения». Вышло 5 номеров в 3 книгах.

Школы

443

ШКОЛЫ ВЕЧЕРНИЕ (ПОСМЕННЫЕ). В 1980/81 уч. году в Минске работало 28 средних общеобразоват. школ для рабочей молодёжи (18 тыс. учащихся). Созданы в 1958. Имеют 9—11-е классы. Дают объём знаний и одинаковые права с дневной школой. Учащиеся, успешно занимающиеся в вечерней школе без отрыва от произ-ва, имеют сокращённый рабочий день или неделю, дополнит. оплачиваемый отпуск для сдачи экзаменов. Уч. год — 36 уч. недель по 19—22 часа. Занятия проводятся 3—4 раза в неделю. В 1944—58 в городе существовали школы рабочей молодёжи.

ШКОЛЫ ВЫСШЕГО СПОРТИВНОГО МАСТЕРСТВА Комитета по физической культуре и спорту при Совете Министров БССР. Готовят высококвалифицированных спортсменов — членов сборных команд БССР и СССР.

Комплексная республиканская (пр. Машерова, 63). Открыта в 1967. Имеет 21 отделение по осн. видам спорта (велосипедному, конному, борьбе вольной и классической, дзю-до, самбó, лёгкой атлетике, соврем. пятиборью, фехтованию и др.). В школе подготовлено 98 мастеров спорта СССР междунар. класса, 335 мастеров спорта СССР. На 1.1.1981 в 72 группах (63 из них — высшего спорт. мастерства, остальные — спорт. совершенствования) обучалось 382 чел.

По водным видам спорта (пр. Машерова, 63). Открыта в 1980. Имеет отделения для подготовки спортсменов по гребным видам спорта, плаванию, прыжкам в воду и парусному спорту. Школа подготовила 15 мастеров спорта СССР междунар. класса, 12 мастеров спорта СССР. На

1.1.1981 в 23 группах (14 из них — высшего спорт. мастерства, 9 — спорт. совершенствования) обучалось 139 чел.

По зимним видам спорта (Раубичи Минского р-на). Открыта в 1980. Имеет 8 отделений по зимним видам спорта (конькобежному, санному, лыжным гонкам, биатлону, прыжкам с трамплина, фигурному катанию и др.). На 1.1.1981 в 23 группах (11 — высшего спорт. мастерства, остальные — спорт. совершенствования) обучалось 139 чел.

ШКОЛЫ-ИНТЕРНАТЫ, общеобразовательные школы, к-рые сочетают функции школьного, семейного и внешкольного воспитания и обучения. Начали создаваться в 1956. Расположены в благоприятной для здоровья детей местности, имеют спец. здания, хорошее уч. оборудование, мастерские, учебно-опытные земельные участки. В Ш.-и. воспитанники живут и учатся, обеспечиваются одеждой, питанием, учебниками. За содержание детей частично платят родители, дети-сироты и дети, потерявшие опеку родителей, содержатся за счёт государ-

ства. В Минске в 1981/82 уч. г. 9 школ-интернатов, из них 2 санаторно-лесные, 2 общеобразовательные, 5 специальных.

«ШЛЯХ КАМУНІЗМУ», газета, орган Минского райкома КПБ и районного Совета нар. депутатов. Издаётся с февраля 1935. Выходит 3 раза в неделю на бел. языке. В 1943—44 издавалась Минским подп. РК КП(б)Б на оккупированной тер. Минской обл. под назв. «Шлях сацыялізма». Освещает обществ.-политич., социально-экономич. и культ. жизнь Минского р-на.

ШМЕНКЕЛЬ (Schmenkel) Фриц (1916, г. Варзов, Германия — 1944), нем. антифашист, Герой Сов. Союза (1964). Во время 2-й мировой войны ефрейтор вермахта на Вост. фронте. В 1942 перешёл в партиз. отряд «Смерть фашизму» на Смоленщине. В декабре 1943 при выполнении боевого задания схвачен фашистами и расстрелян в феврале 1944. В Минске на адм. здании (пл. Свободы, 4), где Ш. был приговорён фаш. палачами к смертной казни, мемориальная доска (1965). Кинематографисты ГДР и БССР о Ш. сняли фильм «Я хочу вас видеть».

ШПИТАЛИ, учреждения для престарелых, бездомных, увечных и больных в 16—18 вв. Первый Ш. в Минске открыт в 1513. В 1592 мешане города получили разрешение на создание шпитального братства и Ш. при нём. Несколько Ш. открыто в 17 в. Содержались на пожертвования феодалов, цеховых и религиозных орг-ций. Были рассчитаны на 4—7 чел. Приём в Ш. проводился с согласия общего собрания братства, членов магистрата или духовного иерарха. Выполняли в основном функцию призрения, оказывали и нек-рую лечебную помощь (цирюльники, лекари-эмпирики, лица духовного звания, подготовленные в области врачевания). Наибольшее кол-во лечебных мероприятий осуществлялось в Ш., открытом в 17 в. орденом бонифратров (регулярный осмотр больных, записи об их состоянии и оказанной мед. помощи, лечение под руководством лекарей). После воссоединения Белоруссии с Россией в связи с введением гос. форм мед. организации деятельность Ш. свёрнута. Преемниками Ш. были приюты для престарелых и инвалидов, сиротские дома, в отдельных случаях — больницы.

Щ

ЩЕПКИН Михаил Семёнович (1788, с. Красное Яковлевского р-на Белгородской обл. — 1863), рус. актёр. Основоположник реализма в рус. актёрском иск-ве, утверждал просветит., обществ.-воспитат. значение театра. С 1823 в Малом театре, к-рый называли «Домом Щепкина». В Минске его именем названа улица (1954) и переулок.

ЩЕРБАКОВ Александр Сергеевич (1901, г. Руза Московской обл. — 1945), сов. парт. и гос.

деятель. Генерал-полковник (1943). Член КПСС с 1918. Окончил Коммунистич. ун-т им. Я. М. Свердлова (1924), Ин-т красной профессуры (1932). С 1934 1-й секретарь Союза сов. писателей СССР. В 1936 был в Минске, участвовал в работе пленума правления Союза сов. писателей СССР. С 1936 секретарь Ленинградского, Иркутского обкомов, с 1938 1-й секретарь Московского гор. и обл. комитетов ВКП(б), одновременно с 1941 секретарь

ЦК ВКП(б), с 1942 нач. Главполитуправления Красной Армии, нач. Совинформбюро, зам. наркома обороны СССР. В Минске его именем названы улица и переулок (1948).

ЩЕТИННО-ЩЕТОЧНАЯ ФАБРИКА, Минская щетинно-щёточная фабрика имени Н. К. Крупской (ул. Р. Люксембург, 48). Осн. продукция: щётки (для одежды и обуви, полотёрные, медицинские и др.), кисти (малярные, флейцы, для бритья),

ерши (бутылочные, посудомойные пробирочные, радиаторные и др.), щёточные гарнитуры, технич. щётки. Создана в 1920. В 1929 присвоено имя Н. К. Крупской. Во время Вел. Отечеств. войны разрушена. Возобновила работу в 1944.

ЩЕТОВКА, быв. деревня, вошедшая в Партизанский р-н Минска. В 1917 застенки Щетовщина в Сеницкой волости Минского уезда на р. Слепня; 13 дворов, 60 жителей. С 1934 в Минском

р-не. В 1959 включена в гор. черту, на её месте ул. Щетовка.

ЩОРС Николай Александрович (1895, Сновск, ныне Щорс Черниговской обл.—1919), герой Гражд. войны. Член КПСС с 1918. В 1918 сформировал из партиз. отрядов Богунский полк и сражался против нем. оккупантов. С марта 1919 начальник 1-й Украинской советской, 44-й стрелковой дивизий, участвовавших в боях против петлюровцев и войск бурж. Польши. Погиб в бою.

В Минске его именем названы 5 улиц (1939), на доме № 2 по улице Щорса мемориальная доска (1977).

ЩУКИН Борис Васильевич (1894, Москва—1939), рус. сов. актёр, один из крупнейших представителей сов. реалистич. актёрской школы. Нар. артист СССР (1936). С 1926 в театре им. Вахтангова. Гос. премия СССР 1941. В Минске его именем названы улица (1959) и переулок.

Э

ЭКОНОМИКИ И ОРГАНИЗАЦИИ СЕЛЬСКОГО ХОЗЯЙСТВА БЕЛОРУССКИЙ НИИ Министерства сельского хозяйства БССР (ул. Казинца, 103). Создан в 1957. Науч. центр в республике по аграрной экономике. Оsn. направления исследований: повышение качества продукции и труда, фондоотдача и рентабельность произ-ва, оптимизация структуры капитальных вложений, повышение производительности труда, специализация и концентрация произ-ва, межхоз. и аграрно-пром. кооперирование, экономич. регулирование, снижение себестоимости продукции, применение совр. методов организации произ-ва и управления им, лучшее использование техники и земли, совершенствование производств. структуры предприятий и объединений, перевода сел. х-ва на индустр. основу, разработка и внедрение автоматизированной системы управления в сел. х-ве. Аспирантура с 1957. Издаёт сборники «Экономические вопросы развития сельского хозяйства БССР» и «Вопросы экономики и организации сельскохозяйственного производства». В институте ра-

ботает чл.-корр. АН БССР И. М. Качуро.

ЭКОНОМИКИ И ЭКОНОМИКО-МАТЕМАТИЧЕСКИХ МЕТОДОВ ПЛАНИРОВАНИЯ НИИ при Госплане БССР (ул. Славинского, 1, корп. 1). Создан в 1965 на базе вычислит. центра. Оsn. направления науч. деятельности: разработка схемы развития и размещения производит. сил БССР до 2000 г., разработка региональных комплексных программ развития нар. х-ва на длительную перспективу, создание и внедрение в Госплане БССР автоматизированной системы плановых расчётов на базе использования экономико-математич. методов и вычислит. техники. Аспирантура с 1965. Издаёт тематич. сб. трудов, методич. разработки, материалы конференций.

ЭКОНОМИКИ ИНСТИТУТ АН БССР (ул. Сурганова, 1). Создан в 1931. Оsn. направления исследований: проблемы эффективности обществ. произ-ва при социализме, совершенствование хоз. механизма, разработка комплексной программы научно-технич. прогресса в республике на 20 лет. Аспирантура с 1945. В институте

работали акад. АН БССР Т. Ф. Домбаль, В. Н. Лубяко, В. С. Немчинов, И. А. Петрович, работает акад. АН БССР Ф. С. Мартинкевич.

«ЭКОНОМИЧЕСКАЯ ЖИЗНЬ», политико-экономич. журнал. Издавался в Минске ВСНХ, наркоматами обеспечения и финансов Литовско-Бел. ССР в 1918—19 на рус. языке. В 1918—19 (№ 1) выходил в Смоленске, в 1919 (№ 2—4) в Минске. Освещал вопросы перестройки экономики на социалистич. основе, производительности труда, кредитов, финансов, текущей экономики, политики, развития рабочей кооперации и профсоюзного движения. Печатал постановления и распоряжения ВСНХ и Совнаркома Литовско-Бел. ССР по хоз. вопросам.

ЭКСПЕРИМЕНТАЛЬНОЙ БОТАНИКИ ИНСТИТУТ ИМЕНИ В. Ф. КУПРЕВИЧА АН БССР (ул. Академическая, 27). Создан в 1931 на базе кафедр ботаники, зоологии и эксперимент. биологии АН БССР (до 1947 Ин-т биол. наук, в 1947—62 Ин-т биологии, в 1963—65 Ин-т эксперимент. ботаники и микробиологии). Имя В. Ф. Купревича присвоено в 1972.

Осн. направления исследований: закономерности формирования динамики рационального использования и охраны флоры и растительности республики, физиология, биохимия, молекулярная биология растений. Аспирантура с 1946. В институте работали чл.-корр. АН СССР, акад. АН БССР В. Ф. Купревич, акад. АН БССР и ВАСХНИЛ Н. В. Турбин, акад. АН БССР Т. Н. Годнев, М. П. Томир, работают акад. АН БССР А. С. Вечер, Н. А. Дорожкин, Н. Д. Нестерович, И. Д. Юркевич, чл.-корр. АН БССР М. Н. Гончарик, В. И. Парфёнов. Институт награждён орденом Трудового Красного Знамени (1981).

ЭКСПЕРИМЕНТАЛЬНОЙ ВЕТЕРИНАРИИ БЕЛОРУССКИЙ НИИ имени С. Н. Вышелеского Министерства сельского хозяйства БССР (д. Кунцевщина Минского р-на). Создан в 1956 на базе отдела ветеринарии Ин-та животноводства АН БССР и Бел. научно-исследоват. ветеринарной станции. До 1975 Бел. научно-исследоват. ветеринарный ин-т. Осн. направления исследований: профилактика и ликвидация инфекц., паразитарных и незаразных болезней с.-х. животных, птиц, пчёл, рыб и промысловых животных, изучение путей улучшения качества продуктов животноводства, причин бесплодия и болезней молодняка и совершенствование методов борьбы с ними в условиях Белоруссии. Аспирантура с 1959. Издаёт сборники «Ветеринарная наука — производству» и «Достижения ветеринарной науки и передового опыта — животноводству». В институте работали акад. АН БССР М. К. Юскевец, Р. С. Чеботарёв, работает акад. АН БССР Х. С. Горегляд.

ЭКСПЕРИМЕНТАЛЬНЫЙ ЗАВОД, Минский экспери-

ментальный завод имени Н. Ф. Гастелло (ул. Пинская, 18). С 1977 головное предприятие научно-производств. объединения средств механизации и оснастки «Прогресс». Осн. продукция: нестандартное оборудование и технологич. оснастка (штампы, пресс-формы), сувенирные значки. Выпускает также эмблемы, фильтры для тракторов. Основан в 1929. Возобновил работу в 1944. С 1960 литейно-механич., с 1961 опытно-механич., с 1964 опытно-эксперимент., с 1973 эксперимент. з-д. Имеет клуб, библиотеку, профилакторий, пионерлагерь, детский сад.

ЭКСПЕРИМЕНТАЛЬНЫЙ СЫРЬЕВОЙ ОТДЕЛ ВСЕСОЮЗНОГО НИИ ТРИКОТАЖНОЙ ПРОМЫШЛЕННОСТИ Министерства лёгкой промышленности СССР (ул. Маяковского, 127). Создан в 1971 на базе лабораторий (прядения, химической и трикотажной) НИИ первичной обработки лубяных волокон. Осн. направления исследований: улучшение качества существующих и создание новых видов пряжи для трикотажной отрасли.

ЭКСПЕРТИЗЫ ТРУДОСПОСОБНОСТИ И ОРГАНИЗАЦИИ ТРУДА ИНВАЛИДОВ БЕЛОРУССКИЙ НИИ Министерства социального обеспечения БССР (Староборисовский тракт, 18). Создан в 1973 на базе Бел. научно-исследоват. лаборатории экспертизы трудоспособности и организации труда инвалидов. Осн. направления исследований: врачебно-трудовая экспертиза и социально-трудовая реабилитация инвалидов, социально-гигиенич. аспекты и эпидемиология инвалидности, изучение путей мед. и социально-трудовой реабилитации больных и инвалидов при заболеваниях, особенно при патологии органов зрения, слуха, речи, разработка и совер-

шенствование критериев трудоспособности больных с заболеваниями органов кровообращения, дыхательной, нервной, пищеварительной систем, опорно-двигательного аппарата, органов слуха и речи, изучение состояния трудоспособности пенсионеров по старости и лиц предпенсионного возраста с целью разработки научно обоснованных рекомендаций для привлечения их к трудовой деятельности. Издаёт сб. «Врачебно-трудовая экспертиза и социально-трудовая реабилитация».

ЭЛЕКТРИФИЦИРОВА Н Н А Я ЖЕЛЕЗНАЯ ДОРОГА. На 1.1.1982 Бел. железная дорога в пригородной зоне Минска электрифицирована на 4 направлениях общей протяжённостью 525 км (см. схему); имеется 37 станций и 45 остановочных пунктов. Ежедневно Э. ж. д. перевозится в среднем 121,2 тыс. пассажиров (1981). Первый электрифицированный участок ж. д. пригородной зоны Минск — Олехновичи (протяжённость 48 км) сдан в эксплуатацию в 1963. В последующие годы электрифицированы участки: в 1966 Олехновичи — Молодечно (30 км), в 1970 Минск — Пуховичи (62 км), в 1972 Пуховичи — Осиповичи (45 км), в 1974 Минск — Борисов (79 км), в 1975 Минск — Столбцы (77 км), в 1980 Орша — Красное (51 км), в 1981 Борисов — Орша (133 км), в 1982 Столбцы — Бараглови. Проводятся работы по электрификации участка Барановичи — Брест.

ЭЛЕКТРИЧЕСКИЕ СЕТИ, Минские городские электрические сети, предприятие, входящее в состав управления «Минскэнерго». Осуществляют передачу электрич. энергии по распределит. кабельным и воздушным сетям, эксплуатацию и ремонт оборудования.

Первые воздушные электрич. линии в Минске построены в 1894. В помещении водокачки у моста

через р. Свислочь по быв. ул. Захарьевской (ныне Ленинский пр.) смонтирована паровая машина в 100 л. с. и динамомашина постоянного тока напряжением 110 В. 12.1.1895 она дала ток для освещения улиц, гор. театра, адм. зданий. В 1904 построено новое здание электростанции (ныне Респ. Дом физкультуры), установлены паровые машины с генераторами постоянного тока (мощность станции 950 кВт, напряжение 440 В). Первые подземные кабельные линии сданы в эксплуатацию в 1911 (7,2 км). В 1912 в Минске было 49,4 км воздушных распределит. сетей, 8,2 км кабельных линий, 31,6 км линий уличного освещения. После

Октябрьской революции энергетич. х-во города получило широкое развитие. В результате реконструкции мощность ГЭС-1 в 1927 достигла 3 тыс. кВт, в годы 2-й пятилетки — 6,75 тыс. кВт. Велось стр-во низковольтных распределит. сетей, линий напряжением 6 кВ и трансформаторных подстанций. В 1928 в городе было 55 трансформаторных подстанций с 62 трансформаторами общей мощностью 4,7 тыс. кВт·А. В 1929 на электростанции установлены ртутные выпрямители и щит постоянного тока для питания трамвайной контактной сети. С пуском трамвая начал развиваться гор. электротранспорт. В 1934 пущена 1-я турбина ТЭЦ-2 мощностью

6 тыс. кВт. В 1940 выработка электроэнергии в городе достигла 82,4 млн. кВт·ч, по сравнению с 1917 возросла в 68 раз; электросети имели 4 распределит. пункта, 240 трансформаторных подстанций, протяжённость кабельных сетей составила 52 км, воздушных линий напряжением 6 кВ — 115 км, 0,4 кВ — 63 км. Во время Вел. Отечеств. войны энергетич. предприятия почти полностью уничтожены. В 1947 в основном завершено восстановление электросетевого х-ва города. В 1951 введена в строй 1-я очередь ТЭЦ-3 с турбогенератором 25 тыс. кВт и Смолевичской ГРЭС, для передачи электроэнергии к-рой сооружена первая в Минске ЛЭП (110 кВ) Смолевичская ГРЭС — ТЭЦ-2. Одновременно введена ЛЭП (110 кВ) ТЭЦ-3 — ТЭЦ-2, эти электростанции включены на параллельную работу. Сооружено также кольцо ЛЭП (35 кВ) с 4 подстанциями. Всё это явилось началом создания энергосистемы для централизованного энергоснабжения города и области. В 1956—65 проложен кабель (35 кВ). Энергокольцо (35 кВ) переведено на 110 кВ, увеличены мощности подстанций, построен ряд подстанций (35—110 кВ) глубокого ввода. На 1.1.1982 Минские электросети располагали необходимым кол-вом соврем. понизительных подстанций, трансформаторных пунктов, кабельных и воздушных сетей, использующих электрооборудование напряжением 380—110 000 В. Полезный отпуск электроэнергии возрос по сравнению с 1946 более чем в 70 раз.

ЭЛЕКТРОМОНТАЖНЫХ ИЗДЕЛИЙ ЗАВОД, Минский завод электромонтажных изделий (ул. Бирюзова, 10). Оsn. продукция: электрич. низковольтная аппаратура (распреде-



лит. щиты, вводно-распределит. устройства, этажные щитки), электромонтажные изделия (короба, лотки, прижимы и др.), высоковольтная аппаратура (секционные камеры). Создан в 1929. Во время Вел. Отечеств. войны разрушен. Возобновил работу в 1944 как з-д электроконструкций, с 1964 з-д электромонтажных изделий. Часть продукции экспортировалась (1980) в 18 стран.

«ЭЛЕКТРОН», широкоэкранный кинотеатр (жилой район Курасовщина, ул. Казинца, 117). Открыт в 1981. 2 зрительных зала на 600 и 200 мест выполнены амфитеатром. Типовой проект здания привязан к местности. Имеет фойе, буфет, отдельный кассовый вестибюль. По периметру фойе выполнено художеств. панно в технике сграффито.

«ЭЛЕКТРОНИКА», магазин (ул. Я. Коласа, 93). Открыт в 1981. Торговая пл. 620 м². Продаёт радиотовары, фото- и кинотовары, микрокалькуляторы, предметы автосервиса, люстры, изделия из хрусталя и стекла, ювелирные изделия, сувениры, телефонные аппараты с клавишным набором и др. Отпускает товары в кредит, производит замену элементов питания в электронных наручных часах.

Общий вид Института электроники АН БССР.



ЭЛЕКТРОНИКИ ИНСТИТУТ АН БССР (ул. Я. Коласа, 68/2). Создан в 1973 на базе Лаборатории электроники АН БССР. Оsn. направления исследований: физич. исследования по твердотельным оптоэлектронным устройствам и элементам оптич. памяти для ЭВМ, физич. основы вакуумной микроэлектроники, науч. приборостроение. Аспирантура с 1969. В институте работал чл.-корр. АН СССР В. Н. Авдеев, работает акад. АН БССР В. А. Пилипович.

ЭЛЕКТРОННЫХ ВЫЧИСЛИТЕЛЬНЫХ МАШИН ЗАВОД, Минский завод электронных вычислительных машин имени Г. К. Орджоникидзе. С 1974 головное предприятие *производственного объединения вычислительной техники*. Выпускает ЭВМ. Строительство начато в 1956. Освоено произ-во ЭВМ М-3 «Минск-1», «Минск-2», «Минск-22», «Минск-23», «Минск-32», ЕС-1020, ЕС-1022, ЕС-1035, ЕС-1060, ЕС-1061, ЕС-1065. В 1973 заводу присвоено звание предприятия высокой культуры произ-ва. Часть продукции экспортировалась (1981) в 12 стран, в т. ч. в страны — члены СЭВ, Бельгию, Индию, Нидерланды, Финляндию. Передовику произ-ва А. И. Харольскому присвоено звание Героя Социалистич. Труда, работникам завода Ю. В. Карпиловичу, И. К. Ростовцеву, Л. И. Шунякову присуждена Гос. премия СССР 1970, А. И. Гаро — Гос. премия СССР 1978. Имеет 3 библиотеки, поликлинику, базу отдыха «Рудаково», профилакторий, пионерлагерь, 5 дошкольных учреждений. Награждён орденом Ленина (1971). **ЭЛЕКТРОТЕХНИКУМ СВЯЗИ**, Минский электротехникум связи (ул. Бровки, 14). Основан в 1930. Специальности (1982): автоматич. электрич. связь, телевизионная техника и радиорелейная связь, многоканальная электрич. связь, почтовая



Завод электронных вычислительных машин им. Г. К. Орджоникидзе.

связь, бухгалтерский учёт. Обучение дневное и заочное.

ЭЛЕКТРОТЕХНИЧЕСКИЙ ЗАВОД, Минский электротехнический завод имени В. И. Козлова (ул. Уральская, 4). Оsn. продукция: трансформаторы силовые и малой мощности, комплектные трансформаторные подстанции, комплектные устройства. Стр-во начато в 1953, продукцию даёт с 1956. В 1967 присвоено имя В. И. Козлова. Около 60 % общего объёма изделий выпускалось (1980) с Гос. знаком качества. В 1971 на Лейпцигской ярмарке трансформаторы ТБСЗ-0,063, ТБСЗ-0,1, ТБСЗ-0,4 отмечены большой золотой медалью. Часть продукции экспортировалась (1980) в 28 стран, в т. ч. в страны — члены СЭВ, Великобританию, Францию, ФРГ, Японию. Имеет 2 здравпункта, санаторий-профилакторий, пионерлагерь, 4 дошкольных учреждений. Награждён орденом «Знак Почёта» (1976).

ЭНГЕЛЬС Фридрих (1820, Вупперталь, Германия — 1895), один из основоположников марксизма, вождь и учитель междунар. пролетариата, друг и соратник К. Маркса. В Минске его именем названа улица.

ЭНГЕЛЬСА ФРИДРИХА УЛИЦА. Названа в честь *Энгельса Ф.*

(1922). Старые названия: Доминиканская, Петропавловская (с середины 19 в.), Володарского (с 1919). Протяжённость 1050 м, от пл. Свободы до ул. Ульяновской. К улице примыкает *Центральная площадь и Центральный сквер*. Застройка ведётся с начала 17 в., когда на углу нынешней ул. Интернациональной (сейчас терр. сквера на Центральной пл.) был построен доминиканский монастырь. В конце 18—начале 19 вв. улица застроена до земляного вала (Ленинский пр.). После пожара 1835 возведены 2—3-этажные дома, в 1911 их насчитывалось 49. На улице располагались здания дворянского собрания, *Минского городского театра*, гостиницы «Париж», жилые дома с магазинами. В первые годы Сов. власти в национализированных обществ. зданиях размещались Дом Красной Армии, Дом коммунистич. просвещения им. К. Маркса, *театр имени Янки Купалы*. До войны на улице построены *Дворец пионеров и школьников*, школа № 2, проложена трамвайная линия. В годы Вел. Отечеств. войны почти полностью разрушена. С 1950-х гг. реконструируется. Построены здания *Минского областного Совета народных депутатов, телеграфа, кинотеатр «Пионер»*, часть восстановленного Дворца пионеров занимает *театр юного зрителя*.

ЭНДОКРИННЫХ ПРЕПАРАТОВ ЗАВОД, Минский завод

Улица Энгельса,



эндокринных препаратов (ул. Маяковского, 1). С 1977 в производств. объединении «*Минмедпрепараты*». Осн. продукция: эндокринные препараты — инсулин, гепарин, витоге-пат, андекалин, тиреоидин, холени-зим и др. Создан в 1959.

«ЭНЕРГЕТИКА. ИЗВЕСТИЯ ВЫСШИХ УЧЕБНЫХ ЗАВЕДЕ-НИЙ», всесоюзный науч. журнал Мин-ва высшего и среднего спец. образования СССР. Издаётся БПИ. Выходит в Минске (Ленинский пр., 65, корп. 2) с 1958 ежемесячно на рус. языке. Осн. науч. направления: общая энергетика, электростанции, сети и системы, релейная защита и системная автоматика, техника высоких напряжений, теоретич. вопросы электроэнергетики, электроснабжение и автоматизация систем электроснабжения, теплоэнергетич. установки электростанций, вопросы топливоиспользования и водоподготовки электростанций и пром. установок, теплофикация и теплоснабжение, пром. теплоэнергетика, теоретич. вопросы теплоэнергетики, теплофизика, гидроэнергетич. установки, экономика энергетики и др.

ЭНЕРГЕТИЧЕСКИЙ ТЕХНИКУМ, Минский энергетический техникум (ул. Радиальная, 38). Основан в 1971. Специальности (1982): электростанции, сети и системы, стр-во и монтаж линий электропередачи, пром. и гражданское стр-во, парогенераторные и турбинные установки тепловых электростанций. Обучение дневное и вечернее.

ЭПИДЕМИОЛОГИИ И МИКРОБИОЛОГИИ БЕЛОРУССКИЙ НИИ Министерства здравоохранения БССР (ул. Ногина, 3). Создан в 1924 на базе Минской пастеровской станции и химико-бактериологич. лаборатории губ. отдела здравоохранения. Главная орг-ция по союзной

проблеме «Химиофилактика и химиотерапия вирусных инфекций». Осн. направления исследований: разработка новых ингибиторов вирусов, перспективных для создания средств лечения, профилактики и диагностики вирусных инфекций с изучением механизма взаимодействия вирусов с биологич. системами в условиях воздействия ингибиторов; изучение экологии арбо- и др. вирусов и их роли в возникновении природно-очаговых заболеваний на тер. Белоруссии и др. зап. районов СССР; разработка и совершенствование методов эпидемиологич. надзора с целью предупреждения и снижения инфекц. заболеваний; совершенствование технологии изучения микробного препарата фибринолитич. действия. Награждён орденом Трудового Красного Знамени (1974). В институте работает акад. АМН СССР В. И. Вотяков.

«ЭСКУЛАПЫ», агитационно-художеств. бригада мед. ин-та. Коллектив создан в 1971, в 1974 присвоено звание народного. Организатор Л. Ермак, с 1976 руководитель А. Шельгин. Среди лучших лит. композиций: «Люди в белых халатах», «Врач в борьбе со смертью», «Военврачи 40-х годов», «День открытых дверей», «Мы сражаемся за поэзию с самым лучшим названием — жизнь». Лауреат 1-го Всесоюзного фестиваля самодейт. художеств. творчества трудящихся (1975—77).

«ЭТАЛОН», минский опытный завод «Эталон» (ул. Новаторская, 2а). Ремонтирует образцовые контрольно-измерит. средства, изготавливает эталонные и образцовые измерит. приборы, осуществляет технич. обслуживание импортных приборов. Создан в 1944, с 1959 з-д «Ремприбор», с 1966 эксперимент., с 1976 опытный з-д «Эталон».



Юбилейная площадь.

ЮБИЛЕЙНАЯ ПЛОЩАДЬ. Название получила в 1826. Между ул. Республиканской, Н. Островского, М. Мельникайте, Танковой. Пл. 2,2 га. Район площади заселён в 16 в. В конце 18 в. здесь проходил оборонит. земляной вал (снесён в начале 19 в.). В 1911 здесь было 11 деревянных домов с лавками мелких торговцев. В 1928—30 в центре площади (у нынешнего кинотеатра «Беларусь») заложен сквер. С 1960-х гг. реконструируется. Построены многоэтажные жилые и адм. здания, в т. ч. 8-этажный жилой дом с магазинами «Радиотехника», «Техника в быту», 9-этажный с рестораном «Нарочь», ин-т «Белгипропищепром» с мозаичным панно «Октябрь» на гл. фасаде, комплекс ин-та *Белбьютехпроект* с главным вычислит. центром Мин-ва быт. обслуживания населения БССР и Домом мод № 2. Это 24-этажное здание (высота 90 м) определяет силуэт застройки центра Минска.

ЮБИЛЕЙНЫЙ РЫНОК (ул. Мельникайте, 10), колхозный рынок по реализации сельхозпродуктов. Пл. 10 тыс. м². 96 торговых мест. Имеются камера хранения и холодильная камера. Реализация сельхозпродуктов содействует бюро торговых услуг. Встречную торговлю продовольств. и непрод-

дольств. товарами ведут 2 орг-ции.

ЮВЕЛИРНЫЕ МАГАЗИНЫ. В 1982 в Минске их 7: «Аметист», «Берёзка», «Бирюза», «Лазурит», «Малахитовая шкатулка», «Салон часов», «Яхонт».

ЮГО-ЗАПАД. Жилой район в юго-зап. части города на месте быв. деревень Петровщина и Михалово. С юга ограничен территорией, примыкающей к кольцевой магистрали, с востока — Брестским шоссе и территорией мед. ин-та, с запада и юга — зелёной зоной. Застраивается с 1977 (авторский коллектив: Г. Александрова, С. Ботковский, В. Вараксин, Д. Журавлёва, Л. Есьман, Л. Потапов, В. Чеснов и др.). Рассчитан на 85 тыс. жителей. Состоит из 4 микрорайонов. Гл. магистрали: *Газеты «Правда» проспект, Газеты «Известия» проспект*, ул. Алибегова, Голубева.

Микрорайон Юго-Запад-1 застраивается блоксекционными 9-этажными крупнопанельными домами, вытянутыми в длинные скобообразные линии, и точечными домами, имеющими 16, 18, 22 этажа, к-рые акцентируют торгово-обществ. центр микрорайона и внутриквартальное пространство. Микрорайон Юго-Запад-2 застраивается более короткими скобообразными в плане домами и группой высотных домов в центре микрорайона. В микрорайоне Юго-Запад-1 построен универсам, заканчивается (1982) стр-во универсама в микрорайоне Юго-Запад-2. Построены 2 автостоянки, строится (1982): блок обслуживания, в к-рый входят почта, аптека, детская библиотека, комбинат быт. обслуживания, кафе и т. д. микрорайона Юго-Запад-3. Микрорайоны Юго-Запад-3 и 4 будут

застраиваться Т-, Г-, П-образными в плане жилыми группами, расположенными по границам кварталов. Предусмотрено стр-во торгово-обществ. центров. Административные здания, предприятия торговли и обществ. питания, быт. обслуживания разместятся в центре жилого района, вытянутого вдоль пр. Газеты «Правда» между микрорайонами Юго-Запад-1, 2 и корпусами мед. ин-та на участке от ул. Алибегова до гор. магистрали (4-е гор. кольцо). Планируется стр-во 10 общеобразоват. школ и 20 садов-яслей, спец. зона гаражей, в т. ч. подземных. С северо-запада и юга жилой район окружают зелёные массивы Лошицкой водной системы, где создаётся зона отдыха. На тер. района у быв. д. Дружба расположены восточнославянские курганные могильники 10—11 вв. Илл. см. на вклейке.

«ЮНАЦТВА», книжное издательство Госкомиздата БССР (пр. Машерова, 11). Основано в январе 1981 на базе действовавших в издательствах «Мастацкая літаратура» и «Народная асвета» редакций, выпускавших литературу для детей. Выпускает литературу для дошкольников, младших школьников, детей среднего школьного возраста и юношества, серию «Школьная библиотечка», книжки-игрушки, а также произведения фольклора и детской художеств. литературы на иностранных языках для распространения за рубежом. Ежегодно издаёт более 120 назв. книг.

«ЮНОСТЬ», Минский международный молодёжный центр Бюро международного молодёжного туризма «Спутник» ЦК ВЛКСМ. Открыт в 1975 в 20 км

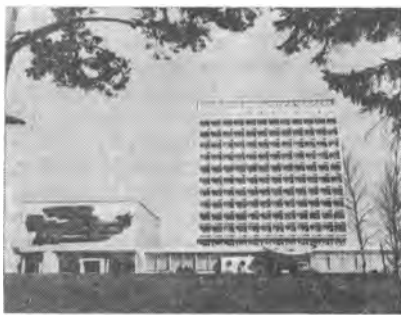

Минский международный молодёжный центр «Юность». Главный корпус.

от Минска, на берегу *Заславского водохранилища*. Предназначен для отдыха сов. и иностранной молодёжи и проведения междунар., всесоюзных и респ. мероприятий по линии ЦК ВЛКСМ и Бюро междунар. молодёжного туризма «Спутник». Имеет гостиничное х-во, киноконцертный зал, столовую-ресторан, кафе-бар, библиотеку, лодочную станцию, лыжную базу.

ЮРЕВИЧИ, быв. деревня, вошедшая во Фрунзенский р-н Минска. Была в составе Боровского, затем Ждановичского сельсовета Минского р-на. Название от быв. урочища Юрово, рядом проходил старый Раковский тракт (ныне Харьковская ул.). В 1959 включена в гор. черту.

ЮРИДИКИ, административно обособленные части города, находившиеся под властью феодала,

церкви или монастыря, на жителей к-рых не распространялась судебная и адм. власть гор. самоуправления — *магистрата*. В Минске Ю. известны с конца 15 до начала 19 в. Жалованная грамота Минску на *магдебургское право* (14.3.1499) распространяла его действие на всех жителей города, но этот принцип остался нереализованным. В 16 в. и в последующие века вместе с развитием города как центра ремесла и торговли происходит рост Ю. в связи с переселением феодалами своих крепостных в принадлежавшие им гор. дома и на приобретённые участки. В Минске крупные Ю. имели князья Радзивиллы, Друцкие-Горские, Соломерецкие, феодалы Корсаки, а также нек-рые православные, униатские и католич. церкви и монастыри. В крупных Ю. их владелец назначал старосту или войта, учреждал судебный орган. Гор. самоуправление добивалось запрета Ю. и их частной юрисдикции, запрещало мещанам переход на Ю. под угрозой изгнания из города. Иногда магистрат добивался успеха, но в целом борьба против Ю. потерпела поражение, т. к. в них были заинтересованы феодалы и церковь.

ЮРИДИЧЕСКИЕ КОНСУЛЬТАЦИИ. На 1.1.1982 в Минске 8 Ю. к. Организуются президиумом Минской обл. коллегии адвокатов. Содействуют охране прав и закон-

ных интересов граждан, соблюдению и укреплению социалистич. законности. С первых месяцев установления Сов. власти в городе при судах создавались консультативные бюро для оказания юридич. помощи беднейшему населению. Нек-рое время правовая помощь осуществлялась на началах трудовой повинности. Декретом СНК БССР от 26.12.1921 учреждена правозащита на суде. Кол-во правозащитников в Минске определялось в 15 чел. 25.3.1922 принято Положение о Ю. к. и бюро коллегии правозащитников для оказания помощи населению. В Минске они открыты при Совете нар. судей. 26.6.1922 3-я сессия ЦИК БССР приняла Положение об адвокатуре. С 1926, кроме сети Ю. к., на фабриках, заводах, в ж.-д. мастерских действовали консультативные столы. Юридич. помощь рабочим, беднякам и середнякам оказывалась бесплатно. В соответствии с Положением об адвокатуре СССР, принятом в 1939, гл. организац. формой оказания правовой помощи населению стали Ю. к. Согласно Закону об адвокатуре в СССР 1979 организация и порядок деятельности Ю. к. определяются Положением об адвокатуре союзной республики. Общее руководство адвокатурой осуществляет Мин-во юстиции БССР.

Я

ЯДЕРНОЙ ЭНЕРГЕТИКИ ИНСТИТУТ АН БССР. Создан в 1965 на базе отдела Ин-та тепло- и массообмена АН БССР и ядерного реактора. Осн. направления исследований: использование диссоциирующих газов как теплоносителей и рабочих тел атомных

электростанций, использование радиационного излучения в нар. х-ве. Аспирантура с 1965. В институте работали акад. АН БССР А. К. Красин, чл.-корр. АН БССР И. И. Саламатов, работает чл.-корр. АН БССР В. Б. Нестеренко.

ЯЗЫКОЗНАНИЯ ИНСТИТУТ ИМЕНИ ЯКУБА КОЛАСА АН БССР (ул. Академическая, 25). Создан в 1929 на базе кафедр живого бел. языка, истории бел. языка и ин-та науч. языка Отдела гуманитарных наук АН БССР. Имя Я. Коласа присвоено в 1956.

Координирует работу по исследованиям в области языка в республике. Осн. направления исследований: изучение закономерностей историч. развития бел. языка, сравнительно-историч. и типологич. изучение слав. языков, общее и прикладное языкознание. Аспирантура с 1931. В институте работали акад. АН БССР П. Ф. Глебка, К. К. Крапива, С. М. Некрашевич, работают акад. АН БССР Н. В. Бирилло, чл.-корр. АН БССР А. И. Журавский, Ю. Ф. Мацкевич, М. Р. Судник.

ЯКУБОВ Гулям (1915, кишлак Мирзабад Андижанской обл.—1944), Герой Сов. Союза (1945).



Член КПСС с 1943. Во время Белорусской операции рота автоматчиков под командованием

капитана Я. 24.6.1944 прорвала оборону противника у д. Лудчицы Быховского р-на и за 20 часов отбила 40 контратак, уничтожила более 420 гитлеровцев. Окружённая противником рота вела неравный бой. Я. погиб в этом бою. В Минске его именем названа улица (1976), установлена мемориальная доска (1977).

ЯКУБОВСКИЙ Иван Игнатьевич (1912, д. Зайцево Горецкого р-на—1976), сов. воен. деятель. Маршал Сов. Союза (1967). Дважды Герой Сов. Союза (январь, сентябрь 1944), Герой ЧССР (1970). Член КПСС с 1937. Окончил Воен. академию Генштаба (1948). В 1932—34 учился в Объединённой Бел. воен. школе в Минске. Участник освобождения Зап. Белоруссии в 1939. В июне 1941 во главе танкового полка вёл оборонит. бои под Минском и в Минске. С 1942 командир танковой бригады, зам. командира танкового корпуса, участник Сталинградской и Курской битв, Берлинской и Пражской операций. С 1957 1-й зам., затем Главнокомандующий Группой сов. войск в Германии. С 1967 1-й зам. министра обороны СССР, одновременно Главнокомандующий Объединёнными вооружёнными силами государств — участников Варшавского Договора. В послевоен. годы неоднократно посещал Минск. В Минске его именем названа улица (1978), на доме № 15, корпус 1, мемориальная доска (1981).

ЯНВАРСКАЯ ПОЛИТИЧЕСКАЯ СТАЧКА 1905 в Минске, выступление пролетариата города в знак протеста против расстрела царскими войсками мирной демонстрации петербургских рабочих 9(22).1.1905. Началась 13(26).1.1905 по призыву местных орг-ций РСДРП и Бунда. Участвовало около 3 тыс. чел.— рабочие пром. и торговых предприятий, почти все ремесленники города. 25 января состоялась манифестация около 400 чел. в гор. думе; с.-д. резолюция по поводу событий в Петербурге встречена возгласами: «Да здравствует петербургская стачка!», «Да здравствует социализм!». 28 января около 200 рабочих пытались устроить уличную демонстрацию, но были разогнаны казаками. 29 января в результате агитации минских большевиков остановлена конка. 30 января стачка прекращена. Хотя стачка не стала всеобщей, в неё не включились рабочие крупнейших в городе предприятий, мастерских и депо Либаво-Роменской и Московско-Брестской железных дорог (оба депо были взяты войсками под охрану), она продемонстрировала пролетарский интернационализм и революц. солидарность рабочих Минска с пролетариатом России. «**ЯХОНТ**», магазин (ул. Сторожёвская, 32). Открыт в этом помещении в 1967. Торговая пл. 133 м². Продаёт изделия из драгоценных металлов и камней, украшения для женщин, предметы для сервировки стола и убранства квартиры, часы, сувениры.

ХРОНОЛОГИЯ ВАЖНЕЙШИХ СОБЫТИЙ ИСТОРИИ МИНСКА

Даты даны по новому стилю

1067. Первое летописное упоминание о Минске. Битва на р. Немиге между войсками полоцкого князя Всеслава Брючиславича и князей Ярославичей.
1104. Летописное упоминание о Минске как центре удельного княжества.
1116. 2-месячная осада Минска войсками киевского князя Владимира Мономаха.
1119. Захват Минска войсками киевского князя Владимира Мономаха.
- 14 в., 1-я четверть. Минск вошёл в состав Великого княжества Литовского.
- 1410, 15 июля. Участие Минской хоругви (полка) в Грюнвальдской битве.
1499. Минск получил магдебургское право.
1505. Нападение на Минск крымского хана Махмет-Гирея.
1513. Открыт шпиталь — приют для бедных, престарелых и больных.
1566. Образовано Минское воеводство с центром в Минске.
1592. Основано первое православное братство — оплот борьбы против католической экспансии.
1613. Учреждено Петропавловское братство — самое крупное из 7 минских братств. В 1620 утверждено патриархом.
1616. Выступление горожан против Брестской церковной унии.
- 1655—60. Пребывание в Минске русских войск во время русско-польской войны 1654—67.
- 1706, 26 февраля — 24 марта. Пребывание в Минске Петра I во время Северной войны 1700—21.
1751. Вооружённое выступление горожан против городского старосты.
- 1793, январь. Воссоединение центральной части Белоруссии, в том числе Минска, с Россией в результате 2-го раздела Речи Посполитой.
- 1793, 3 апреля. Указ Сената России о создании Минской губернии с центром в Минске.
- 1795, 14 мая. Указ Сената России о создании Минского наместничества с центром в Минске.
- 1796, 23 декабря. Указ Сената России о создании (восстановлении) Минской губернии с центром в Минске.
1803. Открыта губернская гимназия.
- 1812, 8 июля — 16 ноября. Оккупация Минска французскими войсками во время Отечественной войны 1812.
- 1838—1917. Издание газеты «Минские губернские ведомости».
1845. Открыта публичная библиотека.
- 1852, 21 февраля. Постановка в Минске труппой В. И. Дунина-Марцинкевича первой белорусской оперы «Селянка» («Идиллия») С. Моношко и К. Кжижановского.
- 1859, 29 ноября. Начал работать Минский телеграф — отправлена первая телеграмма в Бобруйск.
- 1863, январь. Основано общество минских врачей.
1863. Во время восстания 1863—64 из жителей Минска сформированы и действовали повстанческие отряды, самый крупный из них возглавлял А. Д. Трусов.
- 1871, 28 ноября. Началось движение по Московско-Брестской железной дороге через Минск.
1872. Заложен Александровский сквер (ныне Центральный сквер у театра им. Я. Купалы).
- 1873, ноябрь. Началось движение по Либаво-Роменской железной дороге через Минск.
1873. Основан Минский коммерческий банк.
1874. Сдан в эксплуатацию минский водопровод. Сооружён первый в городе фонтан (в Александровском сквере).
- 1876, начало. Организованы народнические кружки.
- 1876, 7 апреля. Забастовка рабочих железнодорожных мастерских, первая в Минске.
1876. Основано пожарное общество.
1879. Созданы кружки народнической организации «Чёрный передел». Открыты музыкальная школа и 4-классное городское училище.
- 1880, 28 ноября. Создано Минское музыкально-литературное общество.
1880. Открыто Минское реальное училище.
- 1881, начало. В Минске создана подпольная типография народнической организации «Чёрный передел».
1881. Открыты минские отделения Государственного банка и Русского телеграфного агентства. Основан машиностроительный и чугуно-меднометаллургический завод (Кошарский машиностроительный завод).

- 1886, лето. Забастовка рабочих обойных мастерских.
1886. Открыто Минское отделение Крестьянского поземельного банка.
- 1886—1902. Издание газеты «Минский листок».
- 1889, 28 мая. Первая публикация белорусской поэмы «Тарас на Парнасе» в газете «Минский листок».
- 1890, 17 июня. Открыто здание городского театра (ныне театр им. Я. Купалы).
1890. Начала действовать городская телефонная связь.
1891. Организована художественная выставка, одна из первых в Минске.
- 1892—1929. Работала конка.
1894. Создана Минская социал-демократическая организация. Введена в действие первая электростанция.
- 1895, январь, март. Забастовки рабочих железнодорожных мастерских.
- 1895, 1 мая. В Минске впервые отмечен день 1 Мая.
1895. Открыт родильный дом.
- 1896, 13 января. Открыта школа ремесленных учеников.
- 1897, 9 февраля. 1-я Всероссийская перепись населения. В Минске 90 912 жителей.
- 1898, 13—15 марта. В Минске состоялся I съезд РСДРП.
- 1898—1906. Деятельность Общества любителей изящных искусств.
- 1899, 24 августа. Основана женская гимназия.
1899. Основана первая городская амбулатория.
- 1900, январь. В Минске состоялся объединительный съезд Социал-демократии Королевства Польского и Рабочего союза Литвы.
- 1900, 1 мая. Первая уличная демонстрация рабочих.
- 1901, 7 января. Открыта публичная библиотека им. А. С. Пушкина.
- 1901, январь. Основано акционерное общество «Сокол».
1901. Сельскохозяйственная и кустарно-промышленная выставка Северо-Западного края.
- 1901—03. Действовала искровская группа.
- 1902, 14 ноября — 1905, 21 декабря. Издание газеты «Северо-Западный край».
- 1903, осень. Создана Минская организация РСДРП.
1903. Создано акционерное общество «Просвет».
1904. Стачка солидарности рабочих Минска с рабочими Белостока.
- 1905, 26—30 января. Политическая стачка рабочих в знак протеста против расстрела царскими войсками петербургских рабочих.
- 1905, 1 марта. Политическая демонстрация и забастовка учащихся.
- 1905, июнь. Политическая забастовка и демонстрация рабочих.
- 1905, 14 июля. Открыто 3-классное городское училище.
- 1905, август. I съезд Северо-Западного комитета РСДРП в Ратомке (под Минском).
Перемещение в Минск из Вильно Комитета Северо-Западного союза РСДРП.
I областная конференция организаций РСДРП Северо-Западного края.
- 1905, сентябрь — октябрь. Конференция пропагандистов организаций РСДРП Северо-Западного края.
- 1905, 24—25 октября. Рабочие Минска включились во Всероссийскую политическую стачку.
- 1905, 31 октября. Расстрел митинга трудящихся на Привокзальной площади (Курловский расстрел).
- 1905, ноябрь. II съезд Северо-Западного союза РСДРП.
- 1905, 21—25 декабря. Всеобщая политическая забастовка в Минске.
- 1905—09. Деятельность Минской окружной крестьянской организации при РСДРП.
- 1906, январь. Издание подпольной социал-демократической газеты «Минский летучий листок».
- 1906, 14 декабря. Основано белорусское книжное общество «Мінчук».
1907. Забастовки рабочих города.
Основан металлообрабатывающий завод «Гигант».
- 1908, 4—7 февраля. I съезд врачей Минской губернии.
- 1908, 9 февраля — 21 октября. Издание газеты «Минский курьер».
- 1908, 3 ноября — 2 декабря. Забастовка рабочих Кошарского завода.
1908. Основан Минский церковно-археологический музей.
Открыта фельдшерско-акушерская школа.
1910. Открыт кинотеатр «Иллюзион» — один из первых в городе.
- 1910—15. Издание журнала «Минские врачебные известия».
1911. Открыта публичная библиотека им. Л. Н. Толстого.
Создана Пастеровская станция.
Организована выставка работ белорусских и литовских художников.
- 1912, 13 октября. Открыта амбулатория для туберкулезных больных.
- 1913, ноябрь — 1915, январь. Издание в Минске белорусского журнала «Саха».
1914. Открыт Минский учительский институт.
Издание белорусского молодежного журнала «Лучынка».
- 1915, октябрь — 1918, февраль. В Минске размещался штаб Западного фронта.
- 1917, 2(15) марта. Освобождение политзаключённых во время Февральской буржуазно-демократической революции.
- 1917, 4(17) марта. Образован Минский Совет рабочих и солдатских депутатов.
Создана городская милиция во главе с М. В. Фрунзе.
- 1917, март — октябрь. Издание газеты «Известия Минского Совета рабочих и солдатских депутатов».
- 1917, 7(20)—17(30) апреля. I съезд военных и рабочих депутатов армий и тыла Западного фронта.
- 1917, 20—23 апреля (3—6 мая). I съезд крестьянских депутатов Минской и Виленской губерний.
- 1917, 24 апреля (7 мая). Открыто Первое товарищество белорусской драмы и комедии.
- 1917, 18 июня (1 июля). Антивоенная демонстрация рабочих и солдат.

- 1917, 30 июня (13 июля). Большевики вышли из Минской объединённой организации РСДРП, избран Минский комитет РСДРП(б).
- 1917, июнь — ноябрь. Издание «Крестьянской газеты».
- 1917, 27 июля (9 августа). Вышел 1-й номер большевистской газеты «Звезда».
- 1917, 30 июля (12 августа) — 1(14) августа. II съезд крестьянских депутатов Минской и Виленской губ.
- 1917, 28 августа (10 сентября). Образован Временный революционный комитет Западного фронта для борьбы с корниловщиной.
- 1917, 1—3 (14—16) сентября. Северо-Западное областное и фронтовое совещание РСДРП(б). Избрано областное бюро РСДРП(б).
- 1917, 15—18 сентября (28 сентября — 1 октября). I Северо-Западная областная конференция РСДРП(б). Избран областной комитет РСДРП(б).
- 1917, 5(18)—7(20) октября. II (чрезвычайная) Северо-Западная областная конференция РСДРП(б).
- 1917, 25 октября (7 ноября). Победа Великой Октябрьской социалистической революции. Издан и распространён «Приказ № 1 к населению гор. Минска и окрестностей» Исполкома Минского Совета о переходе власти к Советам. Создан 1-й революционный полк им. Минского Совета.
- 1917, 27 октября (9 ноября). Образован ВРК Западного фронта.
- 1917, 18—20 ноября (1—3 декабря). III съезд Советов крестьянских депутатов Минской и Виленской губ.
- 1917, 19—21 ноября (2—4 декабря). III съезд Советов рабочих и солдатских депутатов Западной области.
- 1917, 20—25 ноября (3—8 декабря). II съезд армий Западного фронта.
- 1917, 26 ноября (9 декабря). Создан Областной исполком Советов рабочих, солдатских и крестьянских депутатов и СНК Западной области и фронта.
- 1917, 23 декабря (5 января 1918). III (чрезвычайная) Северо-Западная областная и фронтовая конференция РСДРП(б).
- 1917, декабрь — 1918, февраль. Издание газеты «Советская правда».
- 1918, 21 февраля — 10 декабря. Оккупация Минска войсками кайзеровской Германии.
- 1918, 28 февраля — 10 декабря. Действовал Минский подпольный районный комитет РКП(б).
- 1918, 1 мая. Первомайская демонстрация в оккупированном Минске.
- 1918, 15 июля. I подпольная конференция коммунистических организаций Минского района.
- 1918, 10 декабря — 1919, 7 января. Деятельность Минского губернского ревкома.
- 1918, 15 декабря. Создана городская комсомольская организация.
- 1918, 22 декабря. Открыт Белорусский советский театр.
- 1919, 1 января. Провозглашена Белорусская ССР со столицей в Минске.
- 1919, 7 января. Первое заседание в Минске Временного рабоче-крестьянского Советского правительства Белоруссии.
- 1919, 20 января. Открыт Белорусский областной музей.
- 1919, январь — февраль. Издание газеты «Известия Временного рабоче-крестьянского Советского правительства Белоруссии».
- 1919, 2—3 февраля. I Всебелорусский съезд Советов. Принята 1-я Конституция БССР, утверждён герб БССР, избран ЦИК БССР. В работе съезда участвовал Председатель ВЦИК Я. М. Свердлов.
- 1919, 25 февраля — 29 апреля. Деятельность Минского губернского ревкома.
- 1919, февраль — август. Издание в Минске газеты «Бедняк».
- 1919, 2—30 апреля. Издание газеты «Минский пролетарий».
- 1919, 28 апреля — 17 июля. Деятельность в Минске правительства Литовско-Белорусской ССР.
- 1919, 8 мая. Создан Комитет обороны Минска.
- 1919, 27 мая. Постановление ЦК КП(б) Литвы и Белоруссии об обороне Минска.
- 1919, 11 июня. Телеграмма В. И. Ленина СНК УССР о направлении продовольственных нарядов в Минск.
- 1919, 20—21 июня. Пребывание в Минске агитпоезда «Октябрьская революция» во главе с Председателем ВЦИК М. И. Калининым.
- 1919, 1 июля — 8 августа. Оборона войсками 16-й армии Минска от войск бурж. Польши.
- 1919, 13 июля. Пребывание в Минске члена Реввоенсовета Западного фронта И. В. Сталина.
- 1919, 8 августа — 1920, 11 июля. Оккупация Минска войсками бурж. Польши.
- 1919, август — 1920, 11 июля. Деятельность Минского подпольного комитета КП(б)ЛиБ.
- 1920, 28 января. I съезд партизан Минского уезда (в д. Гатово).
- 1920, 5 апреля. II съезд партизан Минского уезда (в д. Михановичи).
- 1920, 9—31 июля. Деятельность Минского губернского революционного комитета.
- 1920, 31 июля. Принята «Декларация о провозглашении независимости Белорусской ССР».
- 1920, 1 августа — 13 декабря. Деятельность Военревкома БССР.
- 1920, 15 августа. Начало деятельности театральной труппы В. Голубка.
- 1920, 17 августа. Начало мирных переговоров с Польшей в Минске (позднее перенесены в Ригу).
- 1920, 21 августа. Первый коммунистический субботник в Минске.
- 1920, август — сентябрь. Пребывание в Минске Ф. Э. Дзержинского.
- 1920, 14 сентября. Открыт Белорусский государственный театр.
- 1920, 24—27 сентября. I съезд комсомола Белоруссии.
- 1920, 15—17 октября. Оккупация Минска войсками бурж. Польши.
- 1920, 22—26 ноября. III съезд КП(б)Б.

- 1920, ноябрь. Открыто Белорусское отделение Государственного издательства РСФСР (с января 1921 Гос. издательство БССР, с 1963 издательство «Беларусь»).
- 1920, 13—17 декабря. II Всебелорусский съезд Советов.
- 1920—1933. Издание газеты «Савецкая Беларусь».
- 1921, 15 января — 1931, 13 февраля. Издание газеты «Беларуская вёска» (до 1924 «Белорусская деревня»).
- 1921, 25 февраля — 2 марта. IV съезд КП(б)Б.
- 1921, 18 апреля. Постановление Президиума ЦИК БССР об открытии университета в Минске (начал работу 30 октября).
- 1921, 21 апреля. Вышел первый номер газеты «Чырвоная змена» (до 1925 «Красная смена»).
- 1921, 7—13 мая. I Всебелорусский съезд профсоюзов.
- 1921, 10 июня. Основан Институт истории партии при ЦК КПБ.
- 1921, июль — 1922, июль. Деятельность Реввоенсовета Минского района по борьбе с бандитизмом.
- 1921, август. Основана Минская специальная средняя школа милиции (с 1925 г. им. М. В. Фрунзе).
- 1921, 15—20 октября. V съезд КП(б)Б.
- 1921, ноябрь. Основан архитектурно-строительный техникум.
- 1921, 10—16 декабря. III Всебелорусский съезд Советов.
- 1922, 30 января. Открыт Институт белорусской культуры (Инбелкульт).
- 1922, 15—19 марта. VI съезд КП(б)Б.
- 1922, май — 1925, январь. Издание журнала «Вперёд».
- 1922, 20 июня. Создан первый пионерский отряд «Юный Спартак».
- 1922, 15 сентября. Основана Государственная библиотека БССР им. В. И. Ленина.
- 1922, 14—18 декабря. IV Всебелорусский съезд Советов.
- 1922, декабрь. Вышел первый номер журнала «Полымя».
- 1923, 14 марта. Открыт Дом-музей I съезда РСДРП.
- 1923, 20—26 марта. VII съезд КП(б)Б.
- 1923, май. Открыта первая в городе сберегательная касса.
- 1923, 28 ноября — 1928, ноябрь. Деятельность белорусской литературной организации «Маладняк».
- 1923, 14 декабря. Открыт Центральный Дом крестьянина.
- 1923, декабрь. Открыто Генеральное консульство Польши (действовало до 1939).
- 1923—32. Издание журнала «Маладняк».
- 1924, 9—15 января. V Всебелорусский съезд Советов.
- 1924, 12—15 марта. Пребывание в Минске Председателя ЦИК СССР М. И. Калинина.
- 1924, 13—16 марта. VI (чрезвычайный) Всебелорусский съезд Советов.
- 1924, 12—14 мая. VIII съезд КП(б)Б.
- 1924, 25 июня. Основана Белорусская книжная палата.
- 1924, июнь — 1936. Издание журнала «Камуністычнае выхаванне» (до 1929 «Асвета»).
- 1924, июль. Образован Минский округ с центром в Минске (упразднён в июле 1930).
- 1924, сентябрь — 1929, август. Издание журнала «Беларуская медычная думка».
- 1924, октябрь. Открыт музыкальный техникум (с 1937 музыкальное училище, с 1957 им. М. И. Глинки).
- 1924, 1 ноября. Открытие Объединённой Белорусской военной школы им. М. И. Калинина (в марте 1937 реорганизована в военное училище).
- 1924, ноябрь. Вышел первый номер журнала «Беларуская работніца і сялянка» (с 1946 «Работніца і сялянка»).
- 1924, 15 декабря. Вышел первый номер журнала «Беларускі піянер» (с 1945 «Бярозка»).
1924. Основано издательство Инбелкульта (с 1929 издательство АН БССР, с 1963 издательство «Навука і тэхніка»).
- 1925, 16 февраля. Основана Центр. научная библиотека им. Я. Коласа АН БССР.
- 1925, 23 февраля. Открыт Дом Красной Армии (с 18.11.1936 в новом здании, с 1946 г. Окружной Дом офицеров).
- 1925, 4—9 мая. VII Всебелорусский съезд Советов.
- 1925, 14 октября — 1932, сентябрь. Деятельность Коммунистического университета Белоруссии им. В. И. Ленина.
- 1925, октябрь — 1933, январь. Издание журнала «Савецкая краіна» (до 1930 «Наш край»).
- 1925, 15 ноября. Первая передача Белорусской широко-вещательной радиостанции РВ-10 им. Совнаркома БССР.
- 1925, 6 декабря — 1926, 17 января. I белорусская художественная выставка в Минске.
- 1925, 8—12 декабря. IX съезд КП(б)Б.
- 1925—1933. Издание журнала «Шляхі калектывізацыі» (до 1929 «Плуг»).
- 1926, январь — 1937. Издание журнала «Сацыялістычнае будаўніцтва» (до 1929 «Советское строительство»).
- 1926, 2 мая. Открыт Музей революции (работал по июнь 1941).
- 1926, 26 мая — 1931, декабрь. Деятельность литературного объединения «Узвышша».
- 1926, 4 сентября. Награждение Минского пожарного общества орденом Трудового Красного Знамени БССР.
- 1926, 17 декабря. Всесоюзная перепись населения. В Минске 130 838 жителей.
- 1926, 26 декабря. На экраны кинотеатров города вышел первый белорусский художественный кинофильм «Лесная быль».
- 1927, 3—10 января. X съезд КП(б)Б.
- 1927, март. Вышел первый номер журнала «Коммунист Белоруссии» (до 1952 «Бальшавік Беларусі»).
- 1927, 5—12 апреля. VIII Всебелорусский съезд Советов. Принята вторая Конституция БССР.
- 1927, 29 июля. Вышел первый номер газеты «Советская Белоруссия» (до 1937 «Рабочий»).

- 1927, 7 ноября. Введён в строй кожзавод «Большевик».
- 1927, 22—29 ноября. XI съезд КП(б)Б.
- 1927, декабрь — 1932. Деятельность белорусского литературного объединения «Полымя».
- 1927—31. Издание журнала «Узвышша».
- 1928, 12 февраля. Вышла первая в БССР многотиражная газета «Рабочее око» завода «Большевик».
- 1928, 13 октября. Постановление ЦИК и СНК БССР о реорганизации Инбелкульта в АН БССР.
- 1928, ноябрь. «Маладняк» реорганизован в Белорусскую ассоциацию пролетарских писателей и поэтов (БелАПП).
1928. Введён в строй молочный завод.
- 1929, 1 января. Открыта Академия наук БССР. Постановление ЦИК БССР о награждении заводов «Энергия» (им. Октябрьской революции), «Большевик» и Минской болотной станции орденами Трудового Красного Знамени БССР.
- 1929, 5—16 февраля. XII съезд КП(б)Б.
- 1929, февраль — март. Начало массового социалистического соревнования на предприятиях города.
- 1929, 8—15 мая. IX Всебелорусский съезд Советов. Принят первый пятилетний план развития народного хозяйства и культуры БССР (1928/29—1932/33).
- 1929, июль. Введена в строй швейная фабрика «Октябрь».
- 1929, 10—14 августа. I Всебелорусский слёт пионеров.
- 1929, 4 октября. Вышел первый номер газеты «Піянер Беларусі».
- 1929, 13 октября. Открыта первая трамвайная линия.
- 1930, 30 мая — 12 июня. XIII съезд КП(б)Б.
- 1930, 1 августа. Постановление Совнаркома БССР об открытии Минского медицинского института на базе медицинского факультета БГУ.
- 1930, 10 августа — 1 ноября. Первая Всебелорусская сельскохозяйственная и промышленная выставка.
- 1930, 1 октября. Организована Белорусская студия оперы и балета.
- 1930, октябрь. Основана Белорусская геофизическая обсерватория (с 1956 Минская гидрометеорологическая обсерватория).
- 1930, 6 ноября. Награждение швейной фабрики «Октябрь» орденом Трудового Красного Знамени БССР.
- 1930, 10 ноября. Открытие первого в БССР звукового кинотеатра «Красная Звезда».
1930. Основаны электротехникум связи и финансово-экономический техникум.
- 1931, 20—28 февраля. X Всебелорусский съезд Советов.
- 1931, февраль — 1935, 30 августа. Издание газеты «Калгаснік Беларусі».
- 1931, 2 мая. Введена в строй кондитерская фабрика «Коммунарка».
- 1931, 7 мая. Основан Белорусский государственный педагогический институт (с 1935 Минский педагогический институт).
- 1931, сентябрь. Основан завод «Промсвязь».
- 1931, октябрь. Создана городская санитарно-эпидемиологическая станция.
1931. Основан Минский юридический институт (с 1954 факультет БГУ).
- 1932, 23—29 января. XIV съезд КП(б)Б.
- 1932, 26 февраля. Вышел первый номер газеты «Літатура і мастацтва».
- 1932, 17 апреля. Решение СНК БССР об организации в Минске Центрального ботанического сада АН БССР.
- 1932, сентябрь — 1941. Деятельность Коммунистического института журналистики им. С. М. Кирова.
- 1932, октябрь — 1939. Деятельность Высшей коммунистической сельскохозяйственной школы им. В. И. Ленина.
- 1932, 15 ноября. Открыта Белорусская государственная консерватория.
- 1933, 20 мая. Постановление СНК БССР об организации Института народного хозяйства (открыт 1.6.1933).
- 1933, 25 мая. Открыт Белорусский государственный театр оперы и балета.
- 1933, 1 июля. Постановление СНК БССР об открытии Белорусского политехнического института.
- 1933, август. Открыт аэроклуб.
- 1933, 7—8 сентября. Пребывание в Минске М. И. Калинина.
- 1933, 7 ноября. Открыты Дом правительства и памятник В. И. Ленину.
- Открыт аэропорт.
- 1934, 16—22 января. XV съезд КП(б)Б.
- 1934, январь. I Всебелорусская конференция композиторов.
- 1934, 13 марта. Сдана в эксплуатацию ТЭЦ-2.
- 1934, 8—14 июня. I съезд писателей БССР.
- 1934, 29 июня. Образован Минский сельский район.
1934. I съезд архитекторов БССР.
- Открыт стадион «Динамо».
- 1935, 14—22 января. XI Всебелорусский съезд Советов.
- 1935, 9—18 мая. II съезд КПЗБ (в д. Слепянка около Минска).
- 1935, 11 июля. Юбилейная сессия ЦИК БССР, посвящённая 15-летию освобождения республики от польских оккупантов.
- М. И. Калинин вручил Белорусской ССР орден Ленина.
- 1935, октябрь. Создание первой в БССР стахановской бригады на обувной фабрике им. М. И. Калинина.
- 1936, 10—16 февраля. В Минске состоялся III пленум правления Союза писателей СССР.
- 1936, 29 сентября. Открыт первый в БССР Дворец пионеров и школьников.
- 1936, 20—23 ноября; 1937, 15—19 февраля. XII (чрезвычайный) Всебелорусский съезд Советов одобрил проект Конституции СССР, принял новую Конституцию БССР.
- 1937, 25 апреля. Открыта Белорусская государственная филармония.
- 1937, 10—19 июня. XVI съезд КП(б)Б.
- 1937, 22 июля. Награждение Минского физкультурного

- техникума орденом Трудового Красного Знамени. Постановление ЦИК СССР о реорганизации техникума в Белорусский государственный институт физической культуры.
- 1937, ноябрь — декабрь. В Минске работала выставка «БССР за 20 лет», посвящённая юбилею Советской власти.
- 1937, 12 декабря. Выборы в Верховный Совет СССР 1-го созыва.
- 1938, 15 января. Образована Минская область с центром в Минске.
- 1938, 17 марта. Образование в Минске Ворошиловского (со 2.11.1961 Советского), Октябрьского и Сталинского (со 2.11.1961 Заводского) районов.
- 1938, 10 апреля. Вышел первый номер газ. «Сталинская молодёжь» (с 1956 «Знамя юности»).
- 1938, 10—18 июня. XVII съезд КП(б)Б.
- 1938, 26 июня. Выборы в Верховный Совет БССР 1-го созыва.
- 1938, 5 июля. Создание Государственного архива Минской области.
- 1938, 25—28 июля. 1-я сессия Верховного Совета БССР. Избран Президиум Верховного Совета БССР, образован СНК БССР.
- 1938, 1 сентября. Открыто Минское театральное училище.
- 1938, 6—9 декабря. I съезд художников БССР.
- 1938—41. Издание «Медицинского журнала БССР».
- 1939, 17 января. Всесоюзная перепись населения. В Минске 238,9 тыс. жителей.
- 1939, 10 марта. Премьера белорусской советской оперы «Михась Подгорный» Е. К. Тикоцкого в новом здании театра оперы и балета.
- 1939, 12 июня. Впервые в Минске на стадионе «Динамо» состоялся футбольный матч на первенство СССР.
- 1939, 5 ноября. Премьера первого белорусского советского балета «Соловей» М. Крошнера.
- 1939, 8 ноября. Открыта Государственная картинная галерея БССР (с 1957 Государственный художественный музей БССР).
- 1939, 14 ноября. В Минске 3-я (внеочередная) сессия Верховного Совета БССР приняла в состав БССР Западную Белоруссию.
- 1939, 24 декабря. Выборы в областной, городской и районные Советы депутатов трудящихся по новой Конституции БССР.
- 1940, 15—20 мая. XVIII съезд КП(б)Б.
- 1940, 20 июня. Награждение Большого государственного театра оперы и балета БССР орденом Ленина, 1-го Белорусского государственного драматического театра и Белорусской государственной филармонии орденами Трудового Красного Знамени.
- 1940, август. Вступил в строй радиозавод.
- 1941, 22 июня. Начало Великой Отечественной войны. Открытие Комсомольского озера.
- 1941, 25—28 июня. Оборонительные бои под Минском.
- 1941, 28 июня. Минск захвачен немецко-фашистскими оккупантами.
- 1941, 21 июля—1944, 3 июля. Деятельность Минского подпольного обкома КП(б)Б.
- 1941, декабрь—1942, сентябрь. Деятельность Минского подпольного горкома КП(б)Б — базировался в городе.
- 1941, декабрь. Подпольщики вывели из строя водонапорную сеть на Минском железнодорожном узле.
- 1942, январь — февраль. Издание в оккупированном городе подпольного листа «Вестник Родины».
- 1942, январь — август. Издание в оккупированном городе подпольной газеты «Патриот Родины».
- 1942, май — сентябрь. Издание в оккупированном городе газеты «Звезда» — органа Минского подпольного горкома КП(б)Б.
- 1942, май — сентябрь. Деятельность Ворошиловского, Железнодорожного, Октябрьского, Сталинского и Тельмановского подпольных райкомов КП(б)Б г. Минска.
- 1942, 12 декабря — 1944, 3 июля. Деятельность Минского подпольного горкома ЛКСМБ.
- 1943, 26 июня — 1944, 3 июля. Деятельность Минского подпольного обкома ЛКСМБ.
- 1943, сентябрь — 1944, 3 июля. Деятельность Минского подпольного горкома КП(б)Б — базировался в партизанской зоне.
- 1944, 25 января — 1944, 3 июля. Деятельность Минского южного подпольного горкома ЛКСМБ.
- 1944, 15 марта — 1944, 3 июля. Деятельность Ворошиловского, Октябрьского и Сталинского подпольных райкомов ЛКСМБ г. Минска.
- 1944, 3 июля. Войска 3-го и 1-го Белорусских фронтов в результате Минской операции освободили Минск.
- 1944, 3—11 июля. Окружение и разгром в минском «котле» 105-тысячной группировки немецко-фашистских войск.
- 1944, 4 июля. Обращение ЦК КП(б)Б, Президиума Верховного Совета и СНК БССР к белорусскому народу в связи с освобождением Минска от немецко-фашистских захватчиков.
- 1944, 16 июля. Митинг трудящихся, партизан и представителей Красной Армии, парад партизан, посвящённые освобождению города от немецко-фашистских оккупантов.
- 1944, август. Основан индустриальный техникум строительных материалов.
- 1944, сентябрь. В Минске начал издаваться журнал «Беларусь».
- 1944, 8 октября. Массовый воскресник по расчистке улиц и площадей города.
- 1944, 7 ноября. Открыт Белорусский государственный музей истории Великой Отечественной войны.
- 1945, 1 января. Вышел первый номер газеты «Зорька».
- 1945, 5 апреля. Вышел первый номер газеты «Савецкі селянін» (с октября 1950 «Калгасная праўда», с 1 ноября 1962 «Сельская газета»).
- 1945, 9 мая. День Победы над фашистской Германией.
- 1945, 26 августа. Постановление Государственного Ко-

- митета Обороны о строительстве в Минске автозавода.
- 1945, август. Вышел первый номер журнала «Вожык».
- 1945, 20 сентября. Открыт Литературный музей Янки Купалы.
- 1945, 6 ноября. Основан мотовелозавод.
- 1945, 20 декабря. Вышел первый номер «Настаўніцкай газеты».
- 1945, 22 декабря. Открыт Белорусский театральный институт (с 1953 театально-художественный институт).
1945. Начал работу в Минске Белорусский лесотехнический институт им. С. М. Кирова (с 1961 технологический институт).
- 1946, 14 мая. Указ Президиума Верховного Совета БССР об отнесении Минска к городам республиканского подчинения.
- 1946, 29 мая. Постановление СМ СССР о строительстве тракторного завода в Минске.
- 1946, 7 июня. Учреждено Белорусское театральное общество.
1946. Открыта Республиканская партийная школа при ЦК КП(б)Б.
- 1947, январь. I съезд композиторов БССР.
- 1947, февраль. На велозаводе выпущены первые велосипеды.
- 1947, июль. Введена в действие первая очередь тонкосуконного комбината.
- В Минске начал работу Государственный русский драматический театр (с 1955 им. М. Горького).
- 1947, октябрь. На автозаводе выпущен первый автомобиль самосвал МАЗ-205.
- 1948, 4 июля. В городе проведён Праздник песни.
- 1948, 1 октября. Открыт пединститут иностранных языков.
- 1948, 22 декабря. Открыт восстановленный Дом-музей I съезда РСДРП.
- 1949, 15—18 февраля. XIX съезд КП(б)Б.
- 1950, март. Открыт Государственный театр кукол БССР.
- 1950, 17 сентября—15 октября. Республиканская промышленная выставка.
- 1950, 1 ноября. Вышел первый номер областной газеты «Мінская праўда».
- 1950, 4 ноября. На тракторном заводе начался серийный выпуск тракторов «КД-35».
- 1950, 7 ноября. Открыт кинотеатр «Победа».
- 1951, 2 апреля. Основано издательство «Народная асвета».
- 1951, 17 апреля. Образование в Минске Ленинского и Фрунзенского районов.
- 1951, 1 июня. Вышел первый номер газеты «Физкультурник Белоруссии».
- 1951, 13 августа. Выпустил первую продукцию подшипниковый завод.
- 1951, 15 августа. С конвейера тракторного завода сошёл первый трелёвочный трактор «КТ-12».
- 1951, 5—6 сентября. Республиканская конференция сторонников мира.
- 1951, октябрь. Сдана в эксплуатацию ТЭЦ-3.
- 1951, 5 ноября. Открыт Государственный универсальный магазин (ГУМ).
- 1952, 3 июля. Введён в строй новый мост через р. Сви-слочь на Ленинском проспекте.
- 1952, 19 сентября. Пущен первый троллейбус.
- 1952, 20—23 сентября. XX съезд КП(б)Б.
- 1952, ноябрь. Основан Государственный народный хор БССР под руководством Г. И. Цитовича.
1952. Начал работу в Минске Государственный хор БССР (с 1955 Государственная хоровая капелла БССР).
- 1953, январь. Вышел первый номер журнала «Калгаснік Беларусі» (с 1956 «Сельское хозяйство Белоруссии»).
- 1953, 9 мая. Вышел первый номер журнала «Маладосць».
- 1953, май. Открыто Минское высшее инженерное зенитное ракетное училище ПВО (МВИЗРУ).
- 1953, сентябрь. Открыто суворовское военное училище.
- 1953, 14 октября. С конвейера тракторного завода сошёл первый колёсный пропашной трактор «Беларусь».
- 1954, 10—13 февраля. XXI съезд КПБ.
- 1954, 7 марта. Проводы первого отряда молодёжи Минска на освоение целинных земель.
- 1954, 4 июля. Открыт Монумент Победы — памятник воинам Советской Армии и партизанам, погибшим в боях за освобождение Белоруссии от немецко-фашистских оккупантов.
- 1954, 1 сентября. Открыт Белорусский институт механизации сельского хозяйства.
1954. Основано издательство Белорусского государственного университета им. В. И. Ленина.
- 1955, март. Вышел первый номер журнала «Здравоохранение Белоруссии».
- 1955, весна. Завершено строительство Заславского водохранилища (Минское море).
- 1955, июнь. Вышел первый номер газеты «За вяртанне на Радзіму» (с 1960 «Голас Радзімы»).
- 1955, 9 июля. Открыта детская железная дорога.
- 1955, сентябрь. Введена в строй первая очередь камвольного комбината.
- 1955, 16 ноября. Введена в строй первая очередь часового завода.
- 1956, 1 января. Первая передача Минского телецентра.
- 1956, 24—27 января. XXII съезд КПБ.
- 1956, 8 апреля. Открыт Белорусский республиканский театр юного зрителя.
- 1956, апрель. Постановление ЦК КПБ и СМ БССР «О жилищном и культурно-бытовом строительстве, развитии городского хозяйства и благоустройства г. Минска в 1956 г.».
- 1956, 3 июля. Открыт Дворец культуры профсоюзов.
- 1956, август. Введена в строй первая очередь полиграфкомбината им. Я. Коласа.
1956. Введены в строй заводы электротехнический и тракторных запасных частей.

- Открыта Минская высшая партийная школа.
- 1957, 2 марта. Собран первый 40-тонный самосвал МАЗ-530.
- 1957, апрель. Вышел первый номер журнала «Вясёлка».
- 1957, 30 июня — 2 июля. I Всебелорусский фестиваль молодёжи.
1957. Установлены дружественные связи Минска с английским городом Ноттингемом.
1958. Введён в строй завод автоматических линий.
- 1959, 3 января. Торжественное заседание Верховного Совета БССР и ЦК КПБ, посвящённое 40-летию БССР и КПБ. Вручение БССР ордена Ленина.
- 1959, 14—15 января. XXIII (внеочередной) съезд КПБ.
- 1959, 15 января. Всесоюзная перепись населения. В Минске 509,5 тыс. жителей.
- 1959, 11 февраля. Открыто здание Государственного цирка БССР.
- 1959, 5—6 марта. I съезд журналистов БССР.
- 1959, 6 ноября. Открыт памятник пионеру Герою Советского Союза Марату Казею.
- 1959, 4 декабря. Открыт Литературный музей Якуба Коласа.
1959. Создан Минский государственный проектный институт «Минскпроект».
- Образован Государственный ансамбль танца БССР.
- 1960, январь. Вышли первые номера журналов «Неман» и «Народная асвета».
- 1960, 17—19 февраля. XXIV съезд КПБ.
- 1960, 14—25 мая. В Минске состоялся III Всесоюзный кинофестиваль.
- 1960, 30 октября. Введён в строй газопровод Дашава — Минск.
1960. Введён в строй завод электронных вычислительных машин им. Г. К. Орджоникидзе.
- Основано издательство «Звезда» (с 1969 издательство ЦК КПБ).
- 1961, апрель. Под Минском открыт дом отдыха «Беларусь».
- 1961, 26—28 сентябрь. XXV съезд КПБ.
1961. Основано издательство «Ураджай».
- 1962, 22 мая. Введён в действие атомный реактор Института энергетики АН БССР, первый в республике.
- 1962, 15 ноября. I съезд кинематографистов БССР.
1962. Основано издательство «Вышэйшая школа».
- 1963, 13 апреля. Открыт концертный зал Белорусской государственной филармонии.
- 1963, май. Введена в строй первая очередь моторного завода.
- 1963, 15 августа. Сдан в эксплуатацию новый Дом радио.
- 1963, 7 декабря. Сдан в эксплуатацию первый в республике электрифицированный участок Белорусской железной дороги Минск — Олехновичи (в 1966 продлён до Молодечно).
1963. Основано издательство «Полымя».

- 1964, 28 марта. Награждение газеты «Советская Белоруссия» орденом Трудового Красного Знамени.
- 1964, 1 сентября. Открыт радиотехнический институт.
- 1964, ноябрь. Открыт центральный универмаг «Минск».
- 1965, 21 января. Открыт Дворец бракосочетаний.
- 1965, апрель. Открыт Дворец культуры тракторного завода.
- 1965, 6 мая. Награждение газеты «Звезда» орденом Отечественной войны 1-й степени.
- 1965, май. Открыт Дворец культуры текстильщиков.
- 1965, 29 июля. Открыт планетарий.
- 1965, 18 декабря. Введён в строй молочный завод № 2.
- 1966, 10 января. Под Минском открыт санаторий «Криница».
- 1966, 3—5 марта. XXVI съезд КПБ.
- 1966, 7 мая. Открыт Дворец спорта.
- 1966, 9 июня. Награждение Минского мясокомбината орденом Трудового Красного Знамени.
- 1966, 25 июля. Награждение тракторного завода орденом Ленина.
- 1966, 30 июля. Награждение станкостроительного завода им. Октябрьской революции орденом Трудового Красного Знамени.
- 1966, 11 августа. Награждение Минского стройтреста № 5 орденом Ленина.
- 1966, 20 августа. Награждение автозавода орденом Ленина.
- 1966, 8 сентября. Награждение Минской автобазы № 11 орденом «Знак Почёта».
- 1966, 30 сентября. Награждение средней школы № 50 орденом Трудового Красного Знамени.
- 1966, 28 ноября. Награждение областной клинической больницы орденом Трудового Красного Знамени.
- 1966, 3 декабря. Указ Президиума Верховного Совета СССР о награждении Минска орденом Ленина.
- 1966, 20 декабря. Награждение Управления водопроводно-канализационного хозяйства города орденом Трудового Красного Знамени.
- 1966, декабрь. Открыт кинотеатр «Партизан».
- 1967, 1 января. Создана Главная редакция Белорусской Советской Энциклопедии (с 1980 издательство «Беларуская Савецкая Эцыклапедыя» им. Петруся Бровки).
- 1967, 7 января. Награждение Белорусского государственного университета им. В. И. Ленина и Белорусского политехнического института орденами Трудового Красного Знамени.
- 1967, 21 апреля. Награждение Института физики АН БССР орденом Трудового Красного Знамени.
- 1967, 25 мая. Награждение мелькомбината № 5 орденом Трудового Красного Знамени.
- 1967, 25—26 мая. Празднование 900-летия Минска.
- 1967, 13 июля. Награждение Минского политехникума орденом Трудового Красного Знамени.
- 1967, 8 августа. Награждение газеты «Звезда» орденом Трудового Красного Знамени.
- 1967, 1 ноября. Вышел первый номер газеты «Вечерний Минск».
- 1967, 2 ноября. Открыт Государственный музей БССР.

- 1968, октябрь. Вышел первый номер журнала «Промышленность Белоруссии».
- 1968, 27 декабря. Открыта постоянно действующая выставка достижений народного хозяйства БССР.
- 1968, 28 декабря. Торжественное заседание ЦК КПБ и Верховного Совета БССР, посвящённое 50-летию БССР и КПБ. Генеральный секретарь ЦК КПСС Л. И. Брежнев вручил Белорусской ССР орден Октябрьской Революции и г. Минску орден Ленина.
- 1968, 29 декабря. Военный парад и демонстрация трудящихся в связи с 50-летием БССР и КПБ.
- 1969, январь. Вышел первый номер журнала «Веснік Беларускага дзяржаўнага ўніверсітэта імя У. І. Леніна».
- 1969, 13 марта. Награждение Института тепло- и массообмена АН БССР орденом Трудового Красного Знамени.
- 1969, 25 июня. Образование в Минске Первомайского и Центрального районов.
- 1969, 5 июля. На 18-м км шоссе Минск — Москва открыт Курган Славы Советской Армии — освободительницы Белоруссии.
- 1970, 15 января. Всесоюзная перепись населения. В Минске 907,1 тыс. жителей.
- 1970, 13—22 мая. В Минске состоялся IV Всесоюзный кинофестиваль.
- 1970, 21 августа. Постановление ЦК КПБ и СМ БССР «О мероприятиях по наращиванию темпов и повышению технического уровня строительства в г. Минске».
- 1970, 24 августа — 2 сентября. В Минске состоялась XIV международная конференция экономистов-аграрников.
- 1970, август. Вышел первый номер бюллетеня «Помнікі гісторыі і культуры Беларусі».
- 1970, 23 декабря. Награждение Минской области орденом Ленина.
- 1971, 4 января. Награждение автозавода орденом Октябрьской Революции.
- 1971, 8 января. Награждение камвольного комбината и завода электронных вычислительных машин орденами Ленина.
- 1971, 11 января. Награждение кондитерской фабрики «Коммунарка» орденом Трудового Красного Знамени.
- 1971, 14 января. Награждение «Сельской газеты» орденом Трудового Красного Знамени.
- 1971, 17 января. Открыт Государственный театр музыкальной комедии БССР.
- 1971, 22 января. Награждение тракторного завода орденом Октябрьской Революции.
- 1971, 22—24 февраля. XXVII съезд КПБ.
- 1971, 28 апреля. Награждение газеты «Чырвоная змея» орденом Трудового Красного Знамени.
- 1971, октябрь. Вышел первый номер журнала «Политинформатор и агитатор».
- 1971, 21 декабря. Награждение мединститута орденом Трудового Красного Знамени.
1971. Награждение типографии Издательства ЦК КПБ орденом Трудового Красного Знамени.
- 1972, 25 января. Минск стал 11-м городом СССР с населением свыше 1 млн. человек.
- 1972, 26 января. Постановление ЦК КПСС «О работе партийной организации Минского тракторного завода по повышению производственной и общественно-политической активности трудового коллектива».
- 1972, январь. Вышел первый номер бюллетеня (с 1978 журнал) «Родная прырода».
- 1972, 6 марта. Основано издательство «Мастацкая літаратура».
- 1972, 17 марта. Награждение Института истории партии при ЦК КПБ орденом Трудового Красного Знамени.
- 1972, 20 марта. Открыто Генеральное консульство ПНР.
- 1972, 7 апреля. Открыто Генеральное консульство ГДР.
- 1972, 30 апреля. Начала выходить городская световая газета «Новости».
- 1972, 7 июля. Открыт памятник Янке Купале.
- 1972, июль. Международная встреча в Минске представителей общественности под девизом «Пусть никогда не повторится трагедия Хатыни, Лидице, Орадура, Хиросимы, Сонгми». Вышел первый номер ежемесячного бюллетеня «Рабочая смена».
- 1972, 26 сентября. Награждение Государственной библиотеки БССР им. В. И. Ленина орденом Трудового Красного Знамени.
- 1972, 28 сентября. Награждение пединститута им. М. Горького орденом Трудового Красного Знамени.
- 1972, 3 ноября. Открыт памятник Якубу Коласу. Сдан в эксплуатацию электрифицированный участок Белорусской железной дороги Минск — Осиповичи.
- 1972, 18 декабря. Награждение журнала «Полымя» орденом «Знак Почёта».
1972. Установлены дружественные связи Минска с японским городом Сендаем.
- 1973, 11—12 января. Переговоры Генерального секретаря ЦК КПСС Л. И. Брежнева и президента Франции Ж. Помпиду (в Заславле под Минском).
- 1973, 23 августа. Постановление ЦК КПБ и СМ БССР «О дальнейшем повышении уровня архитектуры и градостроительства, усовершенствовании жилищно-гражданского и культурно-бытового строительства в г. Минске».
- 1973, 31 октября. Открыт Дворец искусств.
- 1973, 14 ноября. Торжественное заседание ЦК КПБ и Верховного Совета БССР. Председатель Совета Министров СССР А. Н. Косыгин вручил Белорусской ССР орден Дружбы народов.
1973. Установлены дружественные связи Минска с индийским городом Бенгалуру.
- 1974, 26 июня. Указ Президиума Верховного Совета

- СССР о присвоении Минску почётного звания «Город-герой».
- 1974, 11 сентября. Награждение Белорусского НИИ эпидемиологии и микробиологии орденом Трудового Красного Знамени.
- 1974, 6 ноября. Введён в строй газопровод Торжок — Минск.
- 1974, 12 ноября. Награждение журнала «Работница і сялянка» орденом Трудового Красного Знамени.
- 1974, 17 декабря. Награждение журнала «Бярозка» орденом «Знак Почёта».
- 1974, 18 декабря. Опубликовано постановление ЦК КПБ и СМ БССР «О повышении качественного уровня застройки и благоустройства г. Минска».
- 1974, 27 декабря. Введён в эксплуатацию электрифицированный участок Белорусской железной дороги Минск — Борисов.
- 1975, 9 января. Награждение журнала «Сельское хозяйство Белоруссии» орденом «Знак Почёта».
- 1975, 23 января. Вручение производственно-техническому объединению «Интеграл» ордена Октябрьской Революции.
- Награждение журнала «Народная асвета» орденом «Знак Почёта».
- 1975, 30 января. Открыт кинотеатр «Октябрь».
- 1975, 27 февраля — 3 марта. Всесоюзное совещание в Минске писателей и критиков, посвящённое теме отражения в советской литературе подвига народа в годы Великой Отечественной войны.
- 1975, март. Открыт первый в БССР универсальный продовольственный магазин самообслуживания (универсам «Фрунзенский»).
- 1975, 22—24 апреля. Международная встреча в Минске журналистов социалистических стран.
- 1975, 16—21 мая. Международная встреча в Минске сторонников мира из 35 стран, посвящённая 30-летию Победы над фашизмом во 2-й мировой войне. Её участниками заложена Аллея мира.
- 1975, июнь. Завершено издание 12-томной Белорусской Советской Энциклопедии.
- 1975, 5 августа. Награждение АН БССР орденом Дружбы народов.
- 1975, 26—28 августа. Международная встреча в Минске женщин из 27 стран, посвящённая борьбе против фашизма, за мир на земле.
- 1975, 1 сентября. Открыт Минский институт культуры.
- 1975, 27 сентября — 3 октября. III фестиваль дружбы советской и болгарской молодёжи в Минске.
- 1975, 27 декабря. Опубликовано приветствие Генерального секретаря ЦК КПСС Л. И. Брежнева коллективу Минского тракторостроительного объединения в связи с досрочным выполнением 9-й пятилетки.
- 1975, 30 декабря. Сдан в эксплуатацию электрифицированный участок Белорусской железной дороги Минск — Столбцы.
- 1976, 15 января. Сдана в эксплуатацию Вилейско-Минская водная система.
- 1976, 4—6 февраля. XXVIII съезд КПБ.
- 1976, 13 февраля. Награждение кожгалантерейной фабрики им. В. В. Куйбышева орденом «Знак Почёта».
- 1976, 16 февраля. Награждение заводов холодильников и автоматических линий орденами Трудового Красного Знамени, электротехнического завода им. В. И. Козлова и пищекомбината Минского тракторного завода орденами «Знак Почёта».
- 1976, февраль. Открыт кинотеатр «Вильнюс».
- 1976, 14 марта. Открыто новое здание аэровокзала.
- 1976, 16—27 апреля. В Минске состоялся I Всесоюзный фестиваль творческой молодёжи театров оперы и балета.
- 1976, 11 мая. Открыт Дом литератора.
- 1976, 26 мая. День города-героя Киева в Дни литературы и искусства УССР в БССР. Открыты кинотеатр «Киев» и мемориальный знак Т. Г. Шевченко.
- 1976, май. Установлены дружественные связи Минска с французским городом Лионом.
- 1976, 9—12 июня. Всесоюзная научно-практическая конференция в Минске «XXV съезд КПСС и актуальные проблемы коммунистического воспитания молодёжи».
- 1976, 11—17 декабря. В Минске состоялся VI Всесоюзный кинофестиваль спортивных фильмов.
- 1976, декабрь — 1977, январь. В Минске состоялась 5-я Всесоюзная выставка плаката.
1976. Установлены дружественные связи Минска со столицей Анголы Луандой.
- 1977, 25 февраля. Постановление СМ БССР о создании в Минске Республиканской научно-технической библиотеки.
- 1977, 8 апреля. Образование в Минске Московского и Партизанского районов.
- 1977, 26—29 мая. В Минске состоялся Всесоюзный праздник духовой музыки.
- 1977, 15 июня. Начало строительства Минского метрополитена — забита первая свая в районе парка им. Челюскинцев.
- 1977, 6 августа. С конвейера минского производственного объединения «Горизонт» сошёл первый серийный цветной телевизор «Горизонт 723».
- 1977, 4 ноября. Начало проходки первого тоннеля Минского метрополитена.
- Закладка парка им. 60-летия Великого Октября.
1977. Сдана в эксплуатацию ТЭЦ-4.
- 1978, 21 февраля. Открыт Музей истории войск БВО.
- 1978, 14 апреля. Принятие новой Конституции БССР 9-й (внеочередной) сессией Верховного Совета БССР 9-го созыва.
- 1978, 20 апреля. Открыт Дворец культуры и спорта железнодорожников.
- 1978, 25 апреля. Открыта крупнейшая в Белоруссии городская клиническая больница № 9.
- 1978, апрель. Вступил в строй завод шампанских вин.
- 1978, 24—26 мая. В Минске состоялся VIII конгресс

- Международной федерации борцов Сопротивления.
- 1978, 25 июня. Торжественное заседание горкома КПБ и городского Совета народных депутатов. Генеральный секретарь ЦК КПСС, Председатель Президиума Верховного Совета СССР Л. И. Брежнев вручил городу-герою Минску орден Ленина и медаль «Золотая Звезда».
- 1978, 18 августа. Награждение Белорусского НИИ туберкулёза орденом «Знак Почёта».
- 1978, 8 сентября. Открыт первый в БССР зал стереоскопического кино в кинотеатре «Мир».
- 1978, 21 сентября. Награждение 3-й клинической больницы им. Е. В. Клумова орденом Трудового Красного Знамени.
- 1978, 26 декабря. Награждение Академии наук БССР орденом Ленина.
- 1978, 28 декабря. Торжественное заседание ЦК КПБ и Верховного Совета БССР, посвящённое 60-летию БССР и КПБ.
- 1978, 29 декабря. Военный парад и демонстрация, посвящённые 60-летию БССР и КПБ.
- 1979, 17 января. Всесоюзная перепись населения. В Минске 1 276 тыс. жителей.
- 1979, 21 апреля. Закладка дендрологического парка.
- 1979, май. В Минске состоялся 2-й Всесоюзный фестиваль творческой молодёжи театров оперы и балета.
- 1979, май. Открыт Музей древнебелорусской культуры при Институте искусствоведения, этнографии и фольклора АН БССР.
- 1979, 14—16 июня. Впервые в Минске проведены международные соревнования по акробатике, посвящённые памяти космонавта В. Н. Волкова.
- 1979, 27 июня. Открыта художественная выставка, посвящённая 35-летию освобождения Белоруссии от немецко-фашистских захватчиков.
- 1979, 30 июня. Шествие ветеранов Великой Отечественной войны, посвящённое 35-й годовщине освобождения БССР от немецко-фашистских захватчиков.
- 1979, июль. В Раубичах открыт третий, 60-метровый, трамплин с искусственным покрытием.
- 1979, июль — август. В Минске прошли VIII Международные летние студенческие курсы.
- 1979, август. В Минске проведён фестиваль советской и французской молодёжи.
- 1979, 19 октября. Награждение газеты «Пянер Беларусі» орденом «Знак Почёта».
- 1979, октябрь. Установлены дружественные связи Минска с мексиканским городом Меридой.
- 1979, 29 ноября — 27 декабря. В Минске состоялся 47-й чемпионат СССР по шахматам среди мужчин (высшая лига).
- 1979, ноябрь. Открыт новый спортивный комплекс ДСО «Спартак».
- 1979, 12 декабря. В Раубичах открыт Музей белорусского народного искусства — филиал Государственного художественного музея БССР.
- 1979, 18 декабря. На Минском полиграфкомбинате им. Я. Коласа выпущена миллиардная книга.
- 1980, 16 апреля. Открыта гостиница «Планета».
- 1980, 17 апреля. Митинг, посвящённый открытию памятников-бюстов К. Марксу и В. И. Ленину перед зданием ЦК КПБ.
- 1980, 22 апреля. Присуждение Ленинской премии академику АН БССР Н. А. Борисевичу и сотрудникам Института физики АН БССР В. В. Грузинскому и В. А. Толкачёву за цикл работ по спектроскопии свободных сложных молекул.
- 1980, 20 мая. Открыт Комаровский крытый рынок.
- 1980, 19 июля. В Минск из Москвы доставлен олимпийский огонь. На Центральной площади состоялся митинг представителей трудящихся города, посвящённый торжественной церемонии зажжения в Минске олимпийского огня.
- 1980, 19 июля — 3 августа. XXII Олимпийские игры в Москве, в которых участвовало 28 минских спортсменов. Они завоевали 11 золотых, 7 серебряных и 7 бронзовых медалей.
- 1980, 20—27 июля. В Минске состоялся групповой отборочный футбольный турнир игр XXII Олимпиады, в котором приняли участие команды Алжира, Ирака, Испании, Коста-Рики, Сирии, Финляндии, Югославии.
- 1980, 1 сентября. Начались занятия в открывшемся Минском высшем военно-политическом общеобразовательном училище.
- 1980, 2 сентября. Открыт универсам «Рига».
- 1980, 17 сентября. Открыт широкоформатный кинотеатр «Москва».
- 1980, 20—24 сентября. В Минске состоялся IX Всесоюзный слёт победителей похода комсомольцев и молодёжи по местам революционной, боевой и трудовой славы советского народа.
- 1980, 24 сентября. Открытие мемориального знака на месте гибели Героя Советского Союза В. С. Омелянюка.
- 1980, 15 октября. Присуждение Белорусскому республиканскому научно-производственному объединению порошковой металлургии и Минскому моторному заводу Международной премии «Золотой Меркурий».
- 1980, 20 октября. Награждение Белорусского технологического института им. С. М. Кирова орденом Трудового Красного Знамени.
- 1980, 19 ноября. Вручение Минскому техническому училищу № 31 вьетнамского ордена Дружбы за подготовку квалифицированных кадров рабочих для Социалистической Республики Вьетнам.
- 1980, ноябрь. 1-й республиканский фестиваль политической песни.
- 1980, 31 декабря. Награждение издательства «Беларусь» орденом Дружбы народов.
1980. Создание Минского городского общества коллекционеров.
- 1981, 2 января. Начало работы издательство «Юнацтва».

- 1981, 27—29 января. XXIX съезд КПБ.
- 1981, 12 марта. Награждение Минского производственного объединения по выпуску протяжных и отрезных станков им. С. М. Кирова, Минского часового завода им. 60-летия КПБ и Минского моторного завода орденами Трудового Красного Знамени.
- 1981, 18 марта. Награждение Минского маргаринового завода орденом Дружбы народов.
- 1981, 24 марта. Награждение Физико-технического института АН БССР орденом Трудового Красного Знамени.
- 1981, 26 марта. Награждение Минского опытного лесхоза орденом Трудового Красного Знамени.
- 1981, 23 апреля. Награждение Института экспериментальной ботаники им. В. Ф. Купревича АН БССР орденом Трудового Красного Знамени.
- 1981, 29 апреля. Награждение Института литературы им. Я. Купалы АН БССР орденом Дружбы народов.
- 1981, апрель. Открытие косметологической лечебницы.
- 1981, 6 мая. Ввод в эксплуатацию Цнянского водохранилища — первой очереди Слепянской водной системы. Открытие трассы для водного слалома в районе водохранилища «Дрозды».
- 1981, 19 мая. Награждение киностудии «Беларусьфильм» орденом Трудового Красного Знамени.
- 1981, 27—30 мая. I-й республиканский фестиваль кукольных театров и ТЮЗа.
- 1981, 29 мая. Награждение Белорусского НИИ почвоведения и агрохимии орденом Трудового Красного Знамени.
- 1981, июнь. В Минске состоялся XXX съезд хирургов СССР.
- 1981, 13—20 июля. В Минске работала международная специализированная выставка зарубежного оптического приборостроения «Спектр-81».
- 1981, июль. В Минске состоялась 15-я международная конференция по явлениям в ионизированных газах.
- 1981, 11 августа. Награждение Минского полиграфического комбината им. Я. Коласа орденом Трудового Красного Знамени.

- 1981, 20 сентября — 10 октября. В Минске состоялся X Всесоюзный конкурс вокалистов им. М. И. Глинки.
- 1981, 21—27 сентября. Дни Франции в БССР (открылись в Минске).
- 1981, 2 октября. Открытие памятника М. Горькому в детском парке им. М. Горького.
- 1981, октябрь. В Минске состоялась 4-я научно-техническая конференция стран — членов СЭВ по вопросам применения авиации в народном хозяйстве.
- 1981, 2 ноября. Открыт кинотеатр «Электрон».
- 1981, 5 ноября. Открыт детский кинотеатр «Орлёнок».
- 1981, 6 ноября. Строители Минского метрополитена начали укладку рельсов (между станциями «Парк Челюскинцев» и «Московская»).
- 1981, 9 декабря. Открыт памятник М. Богдановичу.
- 1981, 18 декабря. Сдан в эксплуатацию электрифицированный участок Белорусской железной дороги Минск — Орша.
- 1982, 14 января. Награждение Белорусского государственного института усовершенствования врачей орденом Трудового Красного Знамени.
- 1982, 9—14 февраля. Чемпионат мира по биатлону в Раубичах.
- 1982, 31 марта. Награждение газеты «Літаратура і мастацтва» орденом Дружбы народов. Начал работать театр-студия киноактёра.
- 1982, 18—29 апреля. В Минске состоялся III Всесоюзный фестиваль творческой молодёжи музыкальных театров.
- 1982, 29 апреля. Награждение журнала «Коммунист Белоруссии» орденом Дружбы народов.
- 1982, 6—29 мая. Международный шахматный турнир «Минск-82».
- 1982, 2 и 4 июля. Празднование 100-летия со дня рождения народного поэта БССР Янки Купалы.
- 1982, 27—29 июля. Пребывание в Минске участников «Марша мира-82», проходившего по маршруту Стокгольм — Минск.
- 1982, июль. Вошла в строй первая очередь аэропорта Минск-2.
- 1982, 28 сентября — 1 октября. Международная научная конференция «Славянские культуры и мировой культурный процесс».

ЛИТЕРАТУРА

- Акалович Н. М. Стоять насмерть: (Очерк о героях — защитниках г. Минска). — Мн., 1975; Они защищали Минск. — Мн., 1982;
- Аникин В. И., Григорьев Ю. П. Город-герой Минск. — М., 1976;
- Белорусский «экватор»: Путевая книга в шести тетрадях. — Мн., 1981. — На обл.: Путешествующим от западной границы БССР до Минска;
- Будай Г. В. Свинцом и словом. — 2 изд. — Мн., 1981;
- 1981, 29 августа. Республиканский праздник поэзии, посвящённый М. Богдановичу.

- Ваупшасов С. А. Партизанская хроника. — 2 изд. — Мн., 1971;
- Гісторыя Мінска. — 2 выд. — Мн., 1967;
- Горад і годы. — Мн., 1967;
- Грахоўскі С. І. Мінск: Спадарожнік турыста. — 2 выд. — Мн., 1975;
- Давыдова В. С. В битве за Отечество. — В кн.: Герои подполья. — 4 изд. — М., 1972, в. 1;
- Денисевич А. Ю. Орлиное племя. — Мн., 1972;
- Дёмин И. М. Мы сражались под Минском. — Мн., 1980;
- Дорога в бессмертие. — Мн., 1967;

- Жучкевич В. А.** Улицы помнят: История, события, люди в названиях улиц и площадей города-героя Минска.— Мн., 1979;
- Загорумский Э. М.** Древний Минск.— Мн., 1963. Возникновение Минска.— Мн., 1982;
- Зеленский В.** В одном строю.— Мн., 1980;
- Ивашин В. Г.** Великий Октябрь в Минске.— Мн., 1957;
- Казачёнок В.** Когда Родина в опасности: Записки о Минском подполье.— Мн., 1961;
- Калинин Ф. А.** Центр вызывает Минск.— Мн., 1973;
- Климат Минска.**— Мн., 1976;
- Козлов В. И.** Верен до конца.— 2 изд.— М., 1973; его же. Люди особого склада.— Мн., 1973;
- Кудрявцев А. И.** Минск и минчане.— Мн., 1973;
- Лещеня С. К.** С паролем горкома.— Мн., 1981;
- Мазаник Е. Г.** Возмездие.— Мн., 1981;
- Малакович И. Ф.** Портрет матери.— Мн., 1981;
- Матуковский Н. Е.** Минск.— М., 1982;
- Мачульский Р. Н.** Вечный огонь: Партизанские записки.— 3 изд.— Мн., 1978; его же. Страницы бессмертия.— Мн., 1972; его же. Люди высокого долга.— Мн., 1975;
- Минск:** Адресно-справочная книга.— Мн., 1981;
- Минск:** Краткая хроника (ноябрь 1917—1966).— Мн., 1967;
- Минск:** Послевоенный опыт реконструкции и развития.— М., 1966;
- Мінск:** Фотааповесць аб 900-годдзі сталіцы Савецкай Беларусі.— Мн., 1967;
- Мінск-Минск-Minsk:** [Фотоальбом].— Мн., 1981;
- Минск в творчестве художников:** (Альбом).— Мн., 1964;
- Минск — город-герой:** Справочник.— Мн., 1976;
- Минск и окрестности:** Справочник-путеводитель.— Мн., 1979;
- Неўміручы твой падзвіг, Мінск.**— Мн., 1978;

История. Аржаева Л. В., Бич М. О., Боровой Р. В., Бородулина В. М., Букчин С. В., Войно А. А., Габец Е. К., Герасименя Н. И., Гетов В. В., Грамович В. В., Гуца В. А., Давыдова В. С., Демиденко Л. В., Долгатович Б. Д., Доморад К. И., Драговец В. Н., Егоров М. Ф., Заворотная Н. Н., Загорумский Э. М., Загришев И. П., Залесский М. И., Ивашин В. Г., Игнатенко И. М., Каминский Н. И., Киселёв Г. В., Клок Л. Д., Козин Е. Н., Комаров И. В., Копыцкий З. Ю., Кострюкова В. О., Костюк М. П., Кохановский Г. А., Куваев Ю. И., Кузнецов А. А., Лазебников В. С., Лемешонков В. И., Литвин А. М., Ломако И. П., Лысенко П. Ф., Манаенков А. Л., Марутко В. П., Мачульский Р. Н., Мельянов Г. С., Миронова Ж. Н., Митрофанов А. Г., Морозова Е. И., Овчаренко В. И., Петриков П. Т., Поваляхина В. С., Поссе В. С., Потёмкин М. И., Почанин С. З., Пригыцкая Т. И., Прыгунова Е. К., Рогов А. Б., Романовский В. Ф., Русак Н. А., Савицкий Э. М., Сакевич А. Д., Селиванов П. А., Синчилин В. И., Скалабан В. В., Скоробогатый В. В., Саладков И. И., Солодков Т. Е., Сташкевич Н. С., Титов А. К., Трусов О. А., Ухов В. Ф., Фатыхова Г. А., Филатов А. И., Харебин

- Николаев Н. Я.** Минские молодогвардейцы: Документальная повесть.— Мн., 1968;
- Новиков И. Г.** Руины стреляют в упор: Документальная повесть.— Мн., 1971; его же. Дороги скрестились в Минске: Документальная повесть.— Мн., 1966; его же. До рассвета близко: Документальная повесть.— М., 1976; его же. Бессмертие Минска.— Мн., 1977;
- О партийном подполье в Минске** в годы Великой Отечественной войны (июнь 1941—июль 1944 г.).— Мн., 1961;
- Паўловіч Л. А., Малышаў А. Я.** Прамысловасць Мінска: (Эканоміка-геаграфічны нарыс).— Мн., 1972;
- Петраченко Д. Н.** Именами героев.— Мн., 1978;
- Подвиг народа бессмертен.**— Мн., 1975;
- Польский С. А.** Демографические проблемы развития Минска.— Мн., 1976;
- Потапов Л. С.** Силуэт Минска.— Мн., 1980;
- Пятніцкі М.** У непакораным Мінску.— Мн., 1959;
- Савицкая Я. М.** Бойцы подпольного фронта.— Мн., 1982;
- Сквозь огонь и смерть.**— Мн., 1970;
- Шевела Г. Н.** Комсомольско-молодёжное подполье Минска в годы Великой Отечественной войны.— Мн., 1968;
- Щербаков А. Д.** Духом окрепнув в борьбе.— Мн., 1973;
- Юрэвіч У.** Мінск учора, сёння, заўтра.— Мн., 1982;
- Сіленка В. М., Лазарук Т. К.** Мінску—900 год: Рэкамендацыйны паказальнік літаратуры.— Мн., 1967;
- Кубіцкая А., Балукова Н.** Камуністычнае падполле і партызанскі рух на Міншчыне. 1941—1944 гг.: (Рэкамендацыйны паказальнік літаратуры).— Мн., 1975.

СПИСОК АВТОРОВ СТАТЕЙ

А. С., Хацкевич А. Ф., Ховратович И. П., Хохлов А. Г., Черноглазова Р. А., Шабуня К. И., Шевела Г. Н., Шибекко З. В., Шорохов Е. Ф., Штыхов Г. В., Эполетов Н. И.

Экономика. Адамчик Б. А., Аладов В. Н., Александров В. Д., Андреев Н. Н., Андреев Н. Т., Антропов Б. П., Басько Г. Д., Баханович В. В., Берейшик Е. А., Бируля А. Ф., Близнец В. Ф., Богданов В. Ф., Божков И. С., Бойков П. И., Брикет Ф. А., Булавский Н. А., Бураченко В. М., Буркова А. И., Бурцева А. В., Варвашеня Г. П., Величко Г. А., Витязь П. А., Володин В. Г., Воронов В. П., Высоцкий А. Я., Горбарук И. Н., Гордеев Н. И., Гришко А. М., Гуринович А. Н., Давыдик И. И., Дашкевич А. М., Дёмин И. М., Добровольская Р. С., Драницын И. С., Ермилова В. Н., Жуковская Т. С., Забелло Е. П., Завадский В. Д., Зеленовская А. В., Зинченко В. С., Казанцев А. В., Кайдашов И. Ф., Калинин В. А., Калошин Г. Т., Кебич В. Ф., Кириенко Н. М., Кишена Е. И., Климов П. М., Ковзель Н. И., Козлов Е. Е., Корнышева В. И., Котков Н. Г., Коханский В. Н., Кошель В. М., Кудрейко П. М., Лагута С. С., Лагутко С. С., Леонович Т. А., Ливенский

В. С., Люзин Ю. А., Лях Н. А., Магальник А. С., Мазынский О. П., Манько Ю. В., Маринич В. Д., Маслий В. Л., Маслов А. П., Мельчакова М. Г., Метельская В. В., Мигун Ф. И., Наконечный И. В., Неверовский В. В., Нехайчик В. П., Нечипоренко В. Н., Окатов А. И., Парахневич Г. Н., Плотников Ю. Д., Подлесников И. С., Полетили И. Я., Радченко И. И., Роговенко В. В., Родыкин М. К., Романовская Р. С., Ростовцев И. К., Рубаник В. Н., Секерко А. В., Сакевич Т. А., Семченко А. Я., Сергеев С. Т., Сиванкова Р. П., Скобов Н. Я., Смагин В. П., Смирнов А. Т., Смирнов Н. П., Соколовский В. В., Споткай А. А., Столяр В. Ф., Студенцов В. М., Сухоносик М. Ф., Таёкина В. Н., Токалевич В. Л., Троцкий В. В., Филимонов В. Д., Филиппов Л. М., Фокин Ф. П., Ходин А. И., Храмов П. Г., Худеев И. С., Цвирко М. А., Шидловский В. К., Шиня П. А., Шингарёв М. С., Шипко Н. Р., Шпорта И. П., Шприкова П. К., Штакал Ф. Н., Юрков И. К., Юхновский М. А., Юшкевич В. Ч., Яколевич М. Р., Яцкевич В. П.

Наука и народное образование. Абраменко М. Н., Азгур З. З., Амбросов А. Л., Ампилов В. А., Ахрем А. А., Бабицкий В. Г., Бабосов Е. М., Баканов В. И., Балаев А. Б., Белов С. М., Берестнёв О. В., Бойко Б. Б., Борисевич Н. А., Боровик Ф. В., Бородин А. К., Васильев В. Г., Вишневский В. Ф., Власенок Л. И., Гацко Г. Г., Герасимович Э. П., Герштейн Ф. С., Голодушко Б. З., Гурский Л. И., Далинин В. Ф., Денисова Г. И., Дечко Э. М., Долгоруков В. С., Домбровский В. К., Донцова С. П., Дроздун В. Л., Дроздов П. Е., Емельянов Г. И., Жегалов Ф. Г., Заренок Н. Н., Ильин В. М., Капуцкий Н. Ф., Карловский В. Ф., Ключарёв А. А., Кононов Н. В., Коных Н. С., Кореневич Н. П., Короткевич А. Т., Костюк Н. С., Кравчук М. И., Краснова Н. Г., Кривчик З. А., Кузнецов Ф. И., Кузнецов Ю. Н., Купреев П. Ф., Курсков А. Н., Кушелевич Г. А., Лашкевич Г. И., Лобанок А. Г., Медведев В. Ф., Молочко А. Д., Монкевич К. Н., Огурцов Н. Г., Оловников В. В., Пахомов Н. И., Попечиз В. И., Прудников Ф. Н., Рубис Н. П., Рудкий А. В., Севернёв М. М., Семенов А. И., Сёмкин А. А., Сенькевич Г. Г., Скотников В. А., Спивак Г. А., Степанов Б. И., Тришин Г. Г., Трохимец А. И., Усов Б. Е., Хотылёва Л. В., Чеботова Т. И., Шарко В. Д., Шкуринов П. И., Шукевич А. Н., Янушко А. Д.

Литература, культура и искусство. Аврутин А. Ю., Адамович В. С., Аладова Е. В., Александрович С. Х., Анисов С. Г., Астагевич А. Д., Барышев Г. И., Беспалый А. Д., Бровка Е. М., Будаёв Г. В., Булацкий Г. В., Буравкин Г. Н., Бурьян Б. И., Вардомацкий П. Е., Василевская Н. А., Ватац Н. Б., Герасимович П. Н., Герцева Л. А., Горулёв Н. А., Горчакова И. В., Грамович В. В., Гречанников А. С., Дерюго Н. К., Дешковец Г. Н., Допкюнас Ж. К., Достанко Н. Е., Дряпчико Н. Д., Дубенецкий М. Ф., Жорова К. С., Загородный Г. Н., Зайцев Г. А., Захаревич В. Б., Захаренко А. И., Зерницкий М. С., Зилян А. К., Зуёнок В. В., Изотов Н. А., Казеко И. Д., Казеко И. И., Калачинский М. И., Капустин А. П., Климкович С. М., Колас А. Д., Коло-

динский М. А., Копшай Н. М., Копысова Н. И., Корнейчик В. М., Королевич Н. А., Костылева А. С., Костюшко Л. В., Красинский А. В., Крепак Б. А., Круглов Г. Е., Ксепевич Л. А., Кукина Н. И., Курило Т. М., Куцера Г. Д., Кушелевич Г. А., Латыш Н. И., Лепешкин В. И., Лешкович Н. А., Лобановская Т. С., Лысов Г. С., Мазурова А. Ф., Манкевич В. В., Мартинович А. Н., Марушкевич Н. Т., Марцелев С. В., Москаленко В. П., Мухаринская Л. С., Мушинский М. И., Напреев Г. Л., Нежура Ю. В., Огородников Н. П., Ореховская И. В., Павлюченко А. Т., Павлющенко И. В., Петрович С. О., Поздняков М. П., Прокша Л. Я., Протасевич М. И., Пузырева Т. П., Путря Н. А., Ракович А. И., Романов В. С., Рошинская Т. П., Рубис Н. П., Рыбчинский А. И., Самбук С. М., Санников О. К., Селецкая Т. Х., Сергеев Е. А., Сидорович Н. В., Симановский И. П., Славина М. С., Слука О. Г., Смирнова И. И., Смольский Б. С., Синцерева Н. А., Соболевский А. В., Соломевич И. В., Степанчук В. Ф., Суша М. А., Сушкевич Э. С., Тарасов М. А., Тарасова А. А., Толстик А. А., Трихманенко В. Ф., Угольник И. В., Царев П. А., Целуевский М. С., Цитович Г. И., Цурбелев П. П., Цыганков Э. Н., Чанин В. Д., Чурко Ю. М., Шимченко В. П., Шпадарук И. П., Шерубок Л. А., Шербина И. И., Шитцова В. В., Язылец Н. М., Ялугин Э. В., Ясинский Р. З., Яцко В. Н.

Архитектура. Александрова Г. А., Александрова В. Б., Ангелов В. Б., Аникин В. И., Воинов А. А., Войтович И. Ф., Воронков Ю. Г., Демиденко Л. В., Денисов В. Н., Диваков Н. Г., Есьман Л. А., Заславский Е. Л., Иванова Л. В., Катко Л. Т., Кулагин А. Н., Левко И. И., Линевич Я. Л., Лиопо Г. И., Марцинковский М. Б., Московкин Н. М., Позняк З. С., Светлова Э. В., Стащенко В. П., Трелет Л. В., Фатин Г. К., Фёдорова И. С., Чепурнова Л. В., Шпит Ю. В., Эпштейн С. Н., Юртин Б. О., Якимович Ю. А., Яницкая М. М.

Здравоохранение, физкультура и спорт. Алымович А. Н., Андришкин А. А., Анищенко К. Н., Анисов В. С., Антиперович Ф. С., Антонов И. П., Бабец Н. Я., Балдин А. С., Балыкин Н. К., Барченко А. Т., Безкровный В. Д., Беляцкий Д. П., Буглов Е. Д., Булыгин И. А., Быков А. П., Винникова З. В., Глод В. В., Горелик Ф. Б., Гутман З. М., Денисовский Г. К., Емельянов Л. А., Жуковская О. Д., Заикин Р. Н., Заккис А. А., Зборовский Э. И., Зубович В. К., Иванов В. Т., Карасёва Я. К., Кыш С. М., Ковалевский А. И., Ковчур В. Н., Кондратьев А. И., Корбут В. Г., Коробенкова М. М., Корень А. И., Корзун Н. И., Косач А. К., Кравчук А. Т., Кругер Г. З., Кудлач И. С., Лазюк Г. И., Лаппо Б. И., Логинов В. В., Ломако М. Н., Ляхов Е. М., Мазурова Г. Л., Манулик А. В., Мацук Г. А., Михайловский Г. С., Мозайский Э. А., Молчанов А. П., Мурох Ж. Г., Порадовская В. А., Пушков Л. Ф., Рудковский Ф. Е., Русяев А. П., Рябенков С. Ю., Сергеев Е. А., Скачко А. В., Слепчин З. Е., Стаин П. В., Хасин Л. Х., Чайка И. Р., Чернобай В. А., Шалькевич Б. В., Швед Я. Н., Шильниковская В. П., Шимкевич Р. Л., Ягвдик Н. З.

Географические объекты. Аввакумов В. А., Антипов В. Г., Бельков В. М., Бибикина В. Ф., Вахтин А. Н.,

Войтович М. С., Воробьёв А. В., Гануш Г. И., Дрозд В. В., Жмойдяк Р. А., Калинина Л. И., Кирвель И. И., Кручинин Г. Ф., Куксин И. Е., Левкевич В. Е., Малижонков М. И., Михасёв В. И., Муравьёв З. Ф., Мурашко М. Г., Павлюкевич С. С., Печенников В. А., Пидопличко А. П., Потаев Г. А., Рослик Е. Ф., Савич В. В., Сав-

ченко Б. А., Соколовский Н. Н., Тапцов В. К., Ткачёв Р. Х., Усова Л. А., Хасдан И. Г., Хмельницкий К. В., Хрусталин И. В., Цыганков А. Г., Чуприс В. Д., Шека Н. Д., Яськов В. Я.

НАД КНИГОЙ РАБОТАЛИ

Афнагель И. Е., Бородулина В. М., Вертинская В. И., Габец Е. К., Гаршанова Л. М., Гетов В. В., Захаревич В. Б., Знак Е. К., Зубарь О. Д., Календо Л. В., Калошина Л. К., Каминский Н. И., Капранова Н. В., Клименко Н. И., Климович М. М., Колос Н. П., Комаров И. В., Копать Л. Р., Копысова Н. И., Костина И. В., Куликова М. А., Курач С. В., Лихтарович Н. С., Мазов-

ко В. К., Малашевич Т. И., Митько Л. В., Моховикова Н. М., Ништ Т. И., Павлович Л. И., Прохоренко Г. П., Русак Н. А., Сацута В. М., Сиволобчик Л. А., Скалабан В. В., Скороход А. В., Соколова Л. В., Соломаха Е. А., Стельмах Д. В., Судник Л. А., Хилькевич А. Н., Цупа Е. П., Шаврова А. А., Шаврук Н. В., Шikuнова Г. Г.

ОГЛАВЛЕНИЕ

К читателю	3
Обзорный очерк	5—69
Алфавитная часть	70—452
Справочный аппарат	453—467
Хронология важнейших событий истории Минска	453
Литература	464

**М 62 МИНСК: Энцикл. справочник/Редкол.: И. П. Ша-
мьякин (гл. ред.) [и др.].— 2-е изд., доп., перераб.— Мн.:
Бел. Сов. Энциклопедия, 1983 — 467 с., 1,62 л. илл.**

В пер.: 3 р. 70 к.

В книге отражены важнейшие стороны современной жизни и истории Минска. Она состоит из обзорного очерка и расположенных в алфавитном порядке справочных статей. Книга содержит около 1850 статей об исторических событиях, предприятиях, научных и культурно-просветительных учреждениях, учебных заведениях, памятниках архитектуры и современных архитектурных ансамблях, о людях, чьи имена увековечены в городе. Широко показана пригородная зона столицы. Рассчитана на массового читателя, туристов и гостей города. Помещены также хронология важнейших событий истории города и список литературы.

**М 5000000000—008
М318(05)—83**

**ББК 66.3(2Б)я2
33 с5(С3)**

Оформление *В. Я. Цеслера*

Художественный редактор *А. Н. Хилькевич*

Технические редакторы *М. И. Гриневич, А. В. Шеметовец*

Корректоры: *А. И. Атрощенко, В. И. Богданович, Н. А. Денисова, С. А. Крюкова, Л. Д. Лебедева, Л. П. Малижонок, М. К. Ходыко*

В книге помещены фотоснимки: *М. П. Ананьина, П. Н. Захаренко, Ю. С. Иванова, П. В. Костромы, В. А. Крука, Г. Н. Куновского, Г. Л. Лихтаровича, В. В. Сосновского, А. Б. Спринчана, Г. С. Усламова, Ю. А. Якимовича, а также фотоснимки из архива БелСЭ*

ИБ № 42

Сдано в набор 05.02.82. Подписано к печати 02.11.82. АТ 14741. Формат 84×90¹/₁₆. Бумага тип. № 1. Гарнитура литературная. Печать высокая. Физ. печ. л. 29,25+1,62 л. вклеек. Усл. печ. л. 40,95+2,27 л. вклеек. Усл. кр.-отт. 54,42. Уч.-изд. л. 57,7. Тираж 70 000 экз. Зак. 2369. Цена 3 руб. 70 к.

Издательство «Беларуская Савецкая Энциклапедыя» имени Петруся Бровки Государственного комитета Белорусской ССР по делам издательств, полиграфии и книжной торговли. 220600, Минск, Академическая, 15а.

Минский ордена Трудового Красного Знамени полиграфкомбинат МППО им. Я. Коласа. 220005. Минск, Красная, 23.





ММНОК
Энциклопедический
справочник

Scan: Gencik



МИНСК

энциклопедический
справочник